TOVARĂŞUL NICOLAE CEAUŞESCU

a efectuat o vizită de lucru în unităţi economice din Capitală

(Urmare din pag. 1)

electrice, a crescut în structura de fabricaţie a întreprinderii. S-a evidenţiat că sînt create toate condiţiile ca obiectivul prevăzut pentru actualul cincinal — acela ca utilajul energetic să deţină ponderea principală în producţie — să fie realizat încă din acest an.

Gazdele au raportat despre aplicarea măsurilor înscrise în programele de perfecţionare a organizării muncii şi modernizare a proceselor de fabricaţie, reliefînd că, prin reorganizarea fluxurilor şi introducerea de noi tehnologii, s-a asigurat un însemnat spor de producţie, paralel cu reducerea costurilor şi consumurilor de energie şi combustibil. S-au prezentat, de asemenea, preocupările existente pentru mecanizarea unor operaţii tehnologice, introducerea tehnicii de calcul, programarea şi urmărirea realizării producţiei.

În timpul vizitei, o atenţie de prim ordin a fost acordată livrării, la termenele prevăzute, a echipamentelor şi instalaţiilor pentru Centrala nuclearo-electrică de la Cernavodă, precum şi pentru celelalte centrale termice aflate în construcţie în diferite zone ale ţării.

Tovarăşul Nicolae Ceauşescu a criticat faptul că sînt încă rămîneri în urmă în producerea utilajului energetic şi a cerut să se ia măsuri ferme în vederea recuperării, în cel mai scurt timp, a restanţelor din acest domeniu. Secretarul general al partidului a insistat asupra atenţiei deosebite ce trebuie acordată folosirii la întreaga capacitate a maşinilor de prelucrare prin aşchiere, introducerii de tehnologii şi metode de lucru moderne, aceasta reprezentînd calea sigură a creşterii productivităţii muncii, reducerii duratei de execuţie a produselor, sporirii eficienţei economice a întregii activităţi.

Secretarul general al partidului a analizat rezultatele obţinute prin modernizarea fluxurilor tehnologice la oţelăria electrică, a utilajelor din dotare. A fost subliniat faptul că, în cursul acestei luni, urmează a fi încheiate lucrările de modernizare la cuptorul electric nr. 3, ceea ce va asigura producerea de oţeluri cu puritate ridicată.

Tovarăşul Nicolae Ceauşescu a arătat că în acest sector se impune cu deosebire să se acţioneze pentru îmbunătăţirea tehnologiilor de elaborare şi turnare, astfel încît să se asigure un coeficient de scoatere a metalului cît mai ridicat, să fie reduse la minimum pierderile de orice fel.

Adresîndu-se cadrelor de conducere, tovarăşul Nicolae Ceauşescu a arătat că Întreprinderea de maşini grele Bucureşti dispune de o bază tehnică deosebit de puternică, de un colectiv de muncă valoros, de tot ce este necesar pentru a-şi îndeplini în întregime importantele sarcini încredinţate, pentru sporirea continuă a producţiei, pentru realizarea unor echipamente şi instalaţii de înaltă tehnicitate şi complexitate.

În repetate rînduri, tovarăşul Nicolae Ceauşescu a discutat cu muncitori din întreprindere, i-a întrebat despre activitatea lor, cerîndu-le să muncească mai bine, să asigure economiei naţionale utilajele necesare producerii energiei electrice.

Mulţumind pentru vizita efectuată, muncitorii, maiştrii, inginerii l-au asigurat pe secretarul general al partidului că vor face totul pentru transpunerea neabătută în viaţă a indicaţiilor date cu acest prilej, pentru ridicarea, la un nivel superior de calitate şi eficienţă, a întregii activităţi, pentru îndeplinirea ritmică, integrală a sarcinilor ce le revin în acest an şi pe întregul cincinal.

Importantele probleme ale dezvoltării şi modernizării producţiei au fost analizate şi în cursul vizitării secţiilor de producţie ale **ÎNTREPRINDERII „VULCAN"**, situate pe platforma industrială Berceni.

Colectivul întreprinderii a făcut secretarului general al partidului o primire deosebit de călduroasă.

Preocuparea statornică a specialiştilor de aici, a întregului colectiv în direcţia sporirii volumului de utilaje şi agregate tehnologice, creşterii nivelului tehnic, calitativ şi de competitivitate al acestora se regăseşte în numeroase realizări de prestigiu, ce contribuie la înfăptuirea unor programe prioritare la nivel naţional — energetic, nuclear, petrolier, naval.

S-a raportat că înfăptuirea indicaţiilor date de secretarul general al partidului cu prilejul vizitei de lucru efectuate aici în 1987 a asigurat utilizarea mai bună a capacităţilor de producţie, modernizarea fabricaţiei, sporirea eficienţei economice.

Referindu-se la rezultatele obţinute pînă în prezent, directorul întreprinderii, Alexandru Pelle, a prezentat modul în care se acţionează pentru îndeplinirea planului, atenţia deosebită ce se acordă realizării producţiei fizice şi celei destinate exportului.

În acest sens s-a subliniat faptul că, în primele două luni ale acestui an, a fost depăşită producţia-marfă planificată, că s-au adoptat o serie de măsuri în vederea sporirii, în continuare, a volumului de echipamente realizate în cadrul capacităţilor existente.

Un loc important în cadrul analizei efectuate de secretarul general al partidului l-a ocupat îndeplinirea sarcinilor extrem de însemnate ce revin unităţii în asigurarea utilajelor şi echipamentelor destinate centralelor termoelectrice. A fost examinată situaţia livrărilor de componente pentru grupurile energetice care urmează să fie puse în funcţiune la diferite termocentrale din ţară, de subansamble şi piese de schimb necesare executării în bune condiţii a reparaţiilor capitale şi curente.

Secretarul general al partidului a cerut să se acţioneze cu hotărîre pentru lichidarea neajunsurilor manifestate în fabricarea şi livrarea la termenele planificate a unor echipamente, pentru recuperarea neîntîrziată a restanţelor înregistrate la producţia fizică, pentru îndeplinirea exemplară a prevederilor programelor existente.

Tovarăşului Nicolae Ceauşescu i-au fost prezentate, pe parcursul vizitei, rezultatele măsurilor aplicate pentru îmbunătăţirea organizării şi modernizarea fluxurilor de producţie, eforturile depuse pentru accelerarea acestui amplu proces ce cuprinde, practic, toate sectoarele de fabricaţie. Au fost prezentate rezultatele obţinute în asimilarea unor produse noi — cazane energetice, cazane de abur, circuite de conducte, unităţi de pompare —, care se remarcă prin caracteristici tehnice şi funcţionale superioare, precum şi metode moderne de sudură, prelucrări mecanice sau la cald aflate în curs de generalizare.

Secretarul general al partidului a apreciat că dotarea tehnică a unităţii corespunde cerinţelor actuale şi a cerut ca, pe baza folosirii celor mai moderne şi eficiente tehnologii, să se asigure sporirea substanţială a volumului producţiei.

Analiza a continuat în legătură cu stadiul executării unor importante subansamble pentru centralele electrice. Tovarăşului Nicolae Ceauşescu i-au fost înfăţişate principalele aspecte ale fluxului de fabricaţie, sistemele complexe de control nedistructiv al pieselor, sisteme cu ajutorul cărora se verifică, pe parcursul prelucrării, calitatea fiecărei operaţii.

Tovarăşul Nicolae Ceauşescu a apreciat realizările oamenilor muncii de aici, cerînd să se acţioneze în continuare pentru utilizarea cu rezultate superioare a potenţialului tehnic şi profesional al întreprinderii, pentru sporirea productivităţii muncii şi mărirea eficienţei întregii activităţi.

La încheierea vizitei, tovarăşul Nicolae Ceauşescu s-a întîlnit cu membrii consiliilor oamenilor muncii ale Întreprinderii de maşini grele Bucureşti şi întreprinderii „Vulcan".

Exprimînd deosebita satisfacţie a celor două puternice colective muncitoreşti de a se reîntîlni cu secretarul general al partidului, preşedintele Republicii, tovarăşul Nicolae Ceauşescu, cei care au luat cuvîntul i-au adresat, în numele miilor de muncitori, maiştri, specialişti de pe marea platformă industrială din această parte a Capitalei, cele mai calde mulţumiri pentru grija statornică faţă de dezvoltarea şi modernizarea continuă a acestor întreprinderi, pentru perfecţionarea organizării activităţii productive, astfel ca ele să-şi poată îndeplini în cele mai bune condiţii sarcinile ce le revin în ansamblul economiei noastre naţionale.

Au fost prezentate rezultatele obţinute în realizarea sarcinilor de plan în perioada care a trecut din acest an, fiind înfăţişate, totodată, modul cum se acţionează în vederea înfăptuirii integrale a planului de producţie, a obiectivelor încredinţate din cadrul programelor prioritare aprobate şi, îndeosebi, cele privind traducerea în viaţă a programului energetic naţional.

În cadrul întîlnirii a luat cuvîntul tovarăşul Nicolae Ceauşescu.

Secretarul general al partidului a subliniat că a ţinut să efectueze această vizită de lucru, deoarece atît Întreprinderea de maşini grele, cît şi întreprinderea „Vulcan" au un rol important în realizarea programului energetic naţional, în producţia de utilaje pentru centrala nuclearo-electrică de la Cernavodă. Ambele întreprinderi dispun de o dotare tehnică modernă şi au colective puternice de muncitori şi specialişti.

Tovarăşul Nicolae Ceauşescu a relevat că cele două întreprinderi au obţinut rezultate bune, dar că acestea nu sînt pe măsura posibilităţilor existente, a dotării de care dispun.

Pornind de la concluziile desprinse în timpul vizitei la Întreprinderea de maşini grele, secretarul general al partidului a subliniat necesitatea de a se acţiona cu toată hotărîrea pentru mai buna organizare a producţiei şi a muncii, pentru modernizarea continuă a proceselor de fabricaţie.

În acest sens, s-a cerut să se aplice cele mai avansate tehnologii existente astăzi pe plan mondial şi, în unele locuri, să fie realizate noi tehnologii, superioare. Practic, se pot şi trebuie elaborate noi tehnologii, maşini de prelucrare, care să sporească în mod hotărîtor producţia uzinei, a spus tovarăşul Nicolae Ceauşescu.

A fost evidenţiată, în continuare, sarcina privind perfecţionarea organizării muncii şi producţiei în oţelărie, în vederea valorificării superioare a metalului, a evitării oricărei pierderi, subliniindu-se că, în calitatea lor de proprietari, producători şi beneficiari, muncitorii şi specialiştii trebuie să manifeste cea mai înaltă răspundere pentru gospodărirea judicioasă a avuţiei încredinţate.

Secretarul general al partidului a arătat că se impune o îmbunătăţire radicală a întregii activităţi şi a cerut să fie întocmit, în cel mai scurt timp, un program de măsuri, cu răspunderi şi termene precise, pe săptămîni şi luni, care să asigure creşterea puternică a producţiei, pe capacităţile existente, extinderea mecanizării, introducerea de noi tehnologii şi realizarea de maşini-agregat şi utilaje de mare randament, aceasta fiind calea pentru realizarea la timp şi de bună calitate a echipamentelor din programul energetic.

Referindu-se, în continuare, la unele cerinţe privind producţia întreprinderii „Vulcan", secretarul general al partidului a apreciat că şi aici se impun eforturi mai hotărîte pentru organizarea superioară a întregii activităţi productive, pentru modernizarea proceselor tehnologice, astfel ca rezultatele obţinute să fie la nivelul bazei tehnico-materiale, al potenţialului uman existent.

Tovarăşului Nicolae Ceauşescu i-au fost adresate, din nou, în numele colectivelor de muncă din cele două întreprinderi, profunde mulţumiri pentru recomandările şi indicaţiile date cu prilejul vizitei, asigurîndu-l că acestea vor fi transpuse neabătut în viaţă.

La plecare, secretarul general al partidului a fost salutat de cei ce muncesc pe această mare platformă industrială cu aceleaşi calde manifestări de înaltă stimă şi preţuire, cu puternice aplauze, urale şi ovaţii, care au pus pregnant în lumină hotărîrea de a acţiona cu dăruire pentru a înfăptui sarcinile de răspundere ce le revin, prevederile de plan pe acest an şi pe întregul cincinal, pentru a întîmpina cu rezultate cît mai bune cea de-a 45-a aniversare a revoluţiei de eliberare socială şi naţională, antifascistă şi antiimperialistă şi Congresul al XIV-lea al partidului.

Deputatul, promotor al inițiativei cetățenești, un permanent și mobilizator exemplu

Participarea largă a oamenilor muncii, a tuturor cetățenilor — în cadrul sistemului democrației socialiste — la organizarea și conducerea întregii activități economico-sociale constituie o componentă esențială a realităților noastre, o necesitate obiectivă a înfăptuirii neabătute a vastului proces revoluționar de edificare a noii orînduiri. În acest context, așa cum sublinia secretarul general al partidului, tovarășul Nicolae Ceaușescu, activitatea organelor locale ale puterii de stat trebuie să încorporeze într-o măsură mereu sporită opinia, inițiativa și energiile cetățenilor, consiliile populare, ca organismele cele mai largi ale statului avînd datoria de a acționa **„în toate împrejurările, în strînsă legătură și deplină unitate cu toți oamenii muncii, cu poporul conform tezei construirii socialismului cu oamenii și pentru oameni, cu poporul pentru popor"**. Asupra modului în care se înfăptuiește practic acest deziderat am stăruit pe parcursul documentării noastre în două circumscripții electorale din sectorul 4.

Legătura strînsă cu oamenii decide eficiența activității reprezentantului obștii

Condelina Georgescu este deputată — la prima sa legislatură — în circumscripția electorală nr. 2 din sector 4. O circumscripție care cuprinde aproximativ 6 600 de cetățeni care locuiesc pe șoseaua Olteniței, calea Văcărești și în zona Parcului Tineretului. Majoritatea s-a stabilit în acest perimetru urban, de aproape două decenii; prin urmare oameni care se cunosc, care sînt legați de cartier, de blocurile de locuințe pe care le vor adevărate embleme ale spiritului gospodăresc, de răspunderea civică. „Drept să vă spun, mărturisește interlocutoarea noastră, după ce am fost aleasă m-am întrebat: avea-voi oare capacitatea de a mă ocupa așa cum se cuvine de problemele oamenilor? Voi putea răspunde încrederii lor? Cu ce să încep? Mi-am pus o mulțime de întrebări. La toate am primit cel mai bun răspuns din partea cetățenilor, în practica muncii de fiecare zi. Astăzi, mi-am dat seama că circumscripția noastră alcătuiește o uriașă familie, că „rețeta succesului", dacă mă pot exprima astfel, în munca de deputat nu este alta decît a te bizui pe oameni, pe inițiativa lor în tot ce privește gospodărirea străzii, a caselor în care locuiesc, a întregului cartier. Avem un comitet de cetățeni foarte activ, condus de un președinte dinamic și întreprinzător, bine cunoscut în această parte a urbei — Alexandru Bănică — și pot spune că nu există problemă în care să nu ne sfătuim, să nu analizăm ce trebuie să facem pentru a o soluționa cît mai eficient și mai operativ. Ziua mea de muncă în calitate de deputat începe, dacă vreți, la prima oră a dimineții, cînd mă îndrept spre Institutul de studii și proiectări pentru îmbunătățiri funciare, unde-mi desfășor activitatea. M-am deprins să merg pe jos și, așa, parcurg, practic, toată circumscripția. Văd unde mai e ceva de făcut — la spații verzi, în jurul blocurilor, pe străzi și, după-amiaza, hotărîm ce e de rezolvat împreună cu comitetul de cetățeni, cu asociațiile de locatari, cu oamenii. Vă pot spune că atunci cînd cetățenii participă efectiv la stabilirea căilor de acțiune și receptivitatea, implicarea lor sînt maxime. Să dau un exemplu: s-a făcut propunerea să amenajăm un nou loc de joacă pentru copii. Am hotărît să-l facem cu forțe proprii și l-am realizat în timp record. Am primit sprijin și din partea I.S.P.I.F., care este situat pe teritoriul circumscripției, la executarea unor elemente necesare, cum ar fi leagănele. De fapt, în fiecare duminică organizăm acțiuni de muncă patriotică la care participă marea majoritate a cetățenilor. Cu toții înțeleg că este în folosul obștii, al fiecăruia dintre noi. Le înțeleg și copiii care răspund întotdeauna cu bucurie chemării la asemenea acțiuni. Îi apropiem astfel de muncă, îi învățăm astfel să-și iubească blocul, cartierul, să deprindă spiritul gospodăresc. Tot în acest fel, am amenajat spații pentru colectarea și depozitarea materialelor recuperabile și refolosibile, spații verzi, parcări. Cetățeni ca Gheorghe Cîmpeanu, Constantin Constantinescu, Lența Iordache ș.a. sînt permanent în frunte. Așa cum puteți vedea, dominante sînt curățenia, grija pentru înfățișarea civilizată a zonei în care locuim". Într-adevăr, circumscripția constituie un adevărat model de ordine, curățenie, bună gospodărire. O oglindă a hărniciei și responsabilității civice a oamenilor de aici.

Cei peste 4 700 de cetățeni care locuiesc pe raza circumscripției nr. 53, din același sector — zona Pieței Națiunile Unite — sînt beneficiarii unor dotări urbanistice deosebite. Care sînt, prin urmare, problemele cu care se confruntă deputatul de aici și, îndeosebi, cum acționează pentru a le rezolva? „Sînt multe, ne spune deputata Floarea Budeliță, de la întreținerea imobilelor, a străzilor, la menținerea ordinii și curățeniei. Noi am stabilit ca o dată pe săptămînă, lunea, să ne întîlnim cu comitetul de cetățeni — al cărui președinte, Gheorghe Zamfir, este un om apreciat și stimat de toți —, cu președinții asociațiilor de locatari. Efectuăm, ca să zic așa, un bilanț. Analizăm ce s-a realizat pe parcursul săptămînii trecute, ce probleme au ridicat oamenii, ce trebuie făcut. Stabilim răspunderi precise. Cine să ia legătura cu I.C.R.A.L., cu I.C.A.B., cu factorii responsabili. Acolo unde problemele ne depășesc ne adresăm consiliului popular, unde avem „ușa deschisă" la fiecare compartiment. Un sprijin important primim din partea organizației de partid de cartier, al cărei secretar este în permanență alături de noi. Participarea oamenilor este determinată cred, în primul rînd, de faptul că ne sfătuim și hotărîm împreună în toate. Stilul de muncă eficient implică buna cunoaștere a problemelor, analizarea căilor de acțiune, măsuri optime pentru fiecare situație, și, evident, mobilizarea largă a cetățenilor care, de altfel, sînt beneficiarii principali ai tuturor acțiunilor. Mai sînt și dintre cei care se mai dau deoparte. Cum îmi spunea într-o zi un cetățean: „Eu nu-i înțeleg. Fiecare este dator să lase în urma sa ceva. De aceea a fi mereu acolo unde este nevoie de tine reprezintă foarte mult". Sigur, cei care se sustrag de la îndeplinirea obligațiilor cetățenești reprezintă cazuri de excepție. Și este datoria celorlalți, a noastră, a deputaților de a-i face să înțeleagă că de participarea fiecăruia depind și chipul străzii și confortul fiecăruia dintre noi. Și asta face parte din munca deputatului".

...Așadar, două circumscripții din zone diferite ale sectorului. O concluzie însă comună, cu oamenii și pentru oameni constituie un imperativ, o realitate practică, un adevăr fundamental al muncii în toate domeniile de activitate.

Stelian MOȚIU

CITADINE

O GAZDĂ TOT MAI PRIMITOARE. Consolidat în întreaga structură, hotelul „Athénée Palace" a cunoscut, în ultimii ani, o puternică infuzie de tinerețe. Rînd pe rînd au fost repuse în valoare braseria, restaurantul clasic „Diplomat", cu plafonul său în folie de aur și cu impresionanta cupolă, barul de la subsol, salonul de conversație. Aceste lucrări care includ, pe lîngă dotări moderne, restaurări de mare finețe, au fost executate de Trustul „Carpați". Zilele trecute, o importantă aripă a hotelului, cea veche, construită în 1914, a reintrat, și ea, în haină nouă, în circuitul turistic. O ultimă etapă a acestui proiect de întinerire a uneia din clădirile de marcă ale Bucureștiului vizează corpul de hotel adăugat în 1966, precum și restaurantul nr. 2 cu grădină de vară.

VESTIMENTAȚIE ȘI ARTĂ. Într-o fructuoasă colaborare cu UCECOM, Teatrul „C. Tănase" înfățișează pe scena sălii din calea Victoriei nr. 174, în zilele de 16, 17, 18, 19 și 21 martie, ora 18, o reprezentație insolită, intitulată „Varietăți și moda '89". Alternînd cu agreabile momente de poezie, muzică și umor, susținute de cunoscuți actori și cîntăreți, creatorii de modă din cadrul UCECOM vor prezenta toată gama de vestimentație — pentru copii, femei și bărbați — de la costume de evidentă inspirație folclorică, pînă la îmbrăcămintea în care se regăsesc semnificative tendințe ale modei actuale.

Vasile GROZA

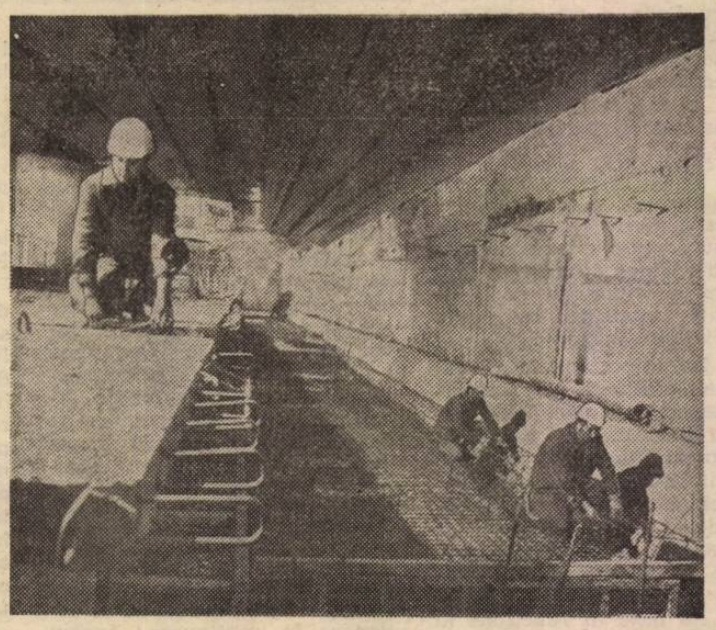

Pe șantierul magistralei a III-a a metroului, constructorii asigură înalte ritmuri de execuție. Imagine de la viitoarea stație din Piața Iancului

Foto: Lucian CRIȘAN

„Nufărul" la început de primăvară: servicii operative, de calitate

Primăvara este prin excelență anotimpul cînd ne pregătim vestimentația pentru vară. O adresă utilă pentru săptămînile următoare este deci cea a Întreprinderii „Nufărul". Ce ne oferă, în prag de primăvară, cele peste o sută de unități din rețeaua acesteia am aflat de la ing. *Dan Stroescu*, director adjunct.

— În primul rînd, aș dori să le recomand beneficiarilor noștri să aducă din timp la curățat diversele articole de îmbrăcăminte. Fiind vorba de vestimentație de vară, de cele mai multe ori în culori deschise, procesul de prelucrare este mai complex și mai pretențios, necesită mai mult timp. Spălările mixte, chimice și în apă cu detergenți, înlăturarea petelor de pe taioare, balonzaide, canadiene, costume deschise, eșarfe sau cravate din fibre naturale (bumbac, in, lînă) sau artificiale (celofibră, p.n.a.) se realizează în condiții mult mai bune dacă unitățile de prelucrare nu sînt foarte aglomerate.

La început de primăvară se efectuează o curățenie generală și în apartamente, prilej cu care sînt date la curățat draperiile, covoarele, se refac diverse lucrări de tapițerie la fotolii, canapele ș.a. din acest ultim punct de vedere putîndu-se apela la unitățile noastre specializate din str. Hatmanul Arbore nr. 3—7 — tel. 33.36.13, șos. Pantelimon bl. 411 — tel. 35.54.19, str. Liviu Rebreanu nr. 4 A — tel. 44.03.81. Alt serviciu solicitat în această perioadă îl reprezintă vopsitul hainelor, la dispoziția celor interesați stînd unitățile din calea Moșilor bl. 9, bd. Păcii nr. 187, calea Rahovei nr. 191, bd. Banu Manta nr. 101, bd. Ghencea nr. 30 bl. C 76, str. Socului bl. M 1, șos. Panduri bl. P 32, calea Rahovei nr. 305. Informații cu privire la întreaga activitate a întreprinderii noastre se pot obține și de la biroul de relații cu publicul de la unitatea Moșilor-Rumeoara (tel. 19.14.41 și 19.13.01).

Revenind la unitățile de spălătorie, trebuie arătat că de o deosebită căutare se bucură cele cu autoservire. Avantajele lor sînt multiple: cu ajutorul mașinilor automate, cetățenii își pot spăla singuri obiectele de îmbrăcăminte, avînd la dispoziție detergenți adecvați diferitelor tipuri de țesături. Este de precizat că tarifele percepute, comparate cu cheltuielile dintr-o gospodărie personală privind energia electrică, apa, detergenții, evidențiază faptul că se fac economii de peste 50 la sută. Adresele unităților cu profil de autoservire sînt următoarele: bd. Banu Manta nr. 26, str. Neagoe Vodă bl. P 5, str. Turda nr. 100, calea Moșilor bl. 23, șos. Ștefan cel Mare bl. 306, str. Măgura Vulturilor nr. 89, șos. Mihai Bravu nr. 311, str. Pătulului nr. 27, șalea 13 Septembrie bl. 48, bd. Uverturii nr. 85.

În încheiere, menționez că pe strada Șelari la nr. 2 și 7 funcționează două unități de croitorie unde se confecționează la comandă cu materialul nostru sau al clientului, diverse modele de canadiene de sezon, într-o gamă coloristică variată.

H. TABACU

Parcajele auto — o prestație susceptibilă de substanțiale îmbunătățiri

Ancheta noastră

Conducătorii auto știu cît de important este să aibă la dispoziție spații de parcare în apropierea marilor magazine sau a altor zone de interes public. Răspunzînd acestei cerințe legate de creșterea confortului și civilizației urbane, Întreprinderea de Prestări Servicii (I.P.S.) a organizat în zona centrală 25 de stații pentru parcare cu plată. Treisprezece dintre ele, însumînd 780 de locuri, dispun în tot timpul zilei de serviciile cîte unui lucrător al întreprinderii, ce ajută la manevrarea și parcarea corectă a automobilelor, le asigură paza și, evident, încasează tariful legal. În celelalte douăsprezece, unde sînt montate aparate de taxat (parcometre) în dreptul a 579 de locuri, totul este lăsat în seama automobilistului — el își găsește loc liber, el achită, prin introducerea monedei(-lor) în parcometru. Sau... nu achită. Tot automobilistul decide cum să procedeze cu taxa cînd aparatul e blocat cu monede sau, dimpotrivă, cînd nu le reține în locașurile corespunzătoare orelor de staționare. Cui să semnaleze ultimele situații? Cui să ceară informații cînd constată că, în lipsa sa, mașina i-a fost lovită sau zgîriată? Cine trebuie să-i asigure paza autoturismului? Cum să procedeze dacă, întîrziind 10—15 minute peste ora pentru care plătise anticipat în parcometru, află că va fi amendat pentru... neplata parcării? Întrebări care, de fapt, nu fac altceva decît să sublinieze problemele, neajunsurile de care se lovește automobilistul bucureștean în asemenea parcaje. Și nu sînt singurele aspecte negative pe care le-am consemnat și despre care am discutat la conducerea I.P.S.

Mai întîi am reținut că activitatea parcajelor se soldează cu rezultate economice sub așteptări. În 1987, de pildă, nu a fost rentabilă, înregistrîndu-se pierderi financiare. În 1988 s-a înregistrat, este drept, un mic beneficiu, cu mult sub cel realizat pe întreprindere. De notat, totodată, că beneficiul obținut anul trecut nu se datorează unei mai bune exploatări, ci măsurilor de reducere a unor cheltuieli. Cu alte cuvinte, în scripte situația a devenit acceptabilă. Dar în cele douăsprezece stații cu parcometre ea a rămas... inacceptabilă, deși de aceste amenajări se ocupă 22 de oameni. Să vedem de ce. 20 din cei 22 de lucrători sînt controlori ai parcometrelor și ai automobiliștilor. Cît de bine și corect fac unii dintre ei controlul o atestau, de pildă, aparatele de taxat ce au stat blocate cu fise cîte două-trei zile (stațiile Bucur-Obor I și II, adică 173 locuri), pentru că nimeni nu le-a pus în funcțiune, la prima oră a fiecărei zile, așa cum sună regula de serviciu. O atestă, totodată, automobiliștii certați cu ordinea, cei ce obișnuiesc să parcheze neregulamentar, blocînd două locuri, pentru care nu plătesc, știind că pot rămîne neobservați de lucrătorul de la I.P.S. — așa cum am constatat că se mai întîmplă în străzile 30 Decembrie și Academiei, lîngă „Hanul lui Manuc", în str. Matei Millo. La ultima stație controloarea Lina Decu nu observase că 4 aparate de taxat erau defecte (nu reținea monedele). Ar fi trebuit să le verifice cu fisele tip, puse la dispoziție de întreprindere, după care să-l anunțe pe mecanicul de întreținere, iar nu să-i aștepte vizita obișnuită, o dată la o săptămînă. Dumneaei se ocupa însă exclusiv de aplicarea de bilețele pe portierele unor mașini, pentru a-i anunța pe șoferii ce depășiseră ora de întoarcere că sînt amendați pentru... neplată. După aceea, îi aștepta să vină la ghereta sa, unde le cerea să achite un „tarif de parcare aferent" (foarte discutabil, de altfel) în valoare de 82 de lei, în loc de... amendă. Și, bineînțeles, îi pierdea din vedere pe alții, cei cu adevărat incorecți. În prezența noastră, a fost nevoită să înregistreze 13 asemenea cazuri.

În fine, să adăugăm că, în stațiile cu parcometre, I.P.S.-ul nu-și asumă obligații față de cetățean, ci numai drepturi deși după cum am văzut un număr important de lucrători nu își prea găsesc rostul sau fac treabă de mîntuială, ceea ce, în ultimă instanță, înseamnă o exploatare ineficientă a respectivelor parcaje, pierderea unor importante încasări potențiale (ceea ce nu poate fi „contrabalansat" de practica recurgerii la amenzi, de cele mai multe ori discutabile).

Cît de rentabilă ar putea fi respectiva activitate dacă i s-ar acorda atenția cuvenită rezultă din informația primită de la inginerul șef al întreprinderii de resort, tovarășul *Vasile Mândescu*: „În ultimul trimestru din 1988, stația din Piața Amzei (cu parcometre — n.r.) a avut încasări aproape egale cu cea din calea Moșilor (cu supraveghere și plată — n.r.)". Să adăugăm că ambele stații au același număr de locuri.

Cum se va proceda în continuare? După ce ne-a comunicat sancțiunile aplicate controlorilor ce nu și-au făcut datoria corespunzător, același interlocutor ne-a declarat: *„Intenționăm ca la parcajele cu aparate de taxat să asigurăm și prezența în două schimburi a unor lucrători, care să nu mai fie doar controlori, ci să aibă și sarcina de a urmări permanent întreaga activitate, inclusiv obligația de a supraveghea mașinile. Mai întîi, între 1 și 31 martie, vom experimenta sistemul la stațiile Bucur-Obor I și II, iar în funcție de rezultatele ce le vom obține, vom stabili și alte măsuri. Dorim ca această activitate să cunoască grabnic un sensibil reviriment în beneficiul nemijlocit al celor ce recurg la serviciile noastre și evident al întreprinderii, prin sporirea rentabilității acestei prestații ca urmare a exploatării eficiente a amenajărilor existente".*

O concluzie la care subscriem.

Liviu NISTOR

Activitatea Universității Cultural-Științifice și exigențele procesului de modernizare

Progresul multilateral al patriei, în prezent și în perspectivă, depinde în mod fundamental de felul în care se îndeplinesc programele de modernizare și organizare în domeniul activității economico-sociale. La Consfătuirea de lucru pe probleme economice de la C.C. al P.C.R. din 2—3 martie a.c., tovarășul Nicolae Ceaușescu a subliniat faptul că pentru economia românească nu există, în prezent, problemă mai importantă decît aceasta. Modernizarea este gîndită ca un proces de mare amploare; conținuu deschis înnoirilor, perfecționărilor, valorificării celor mai noi cuceriri ale cunoașterii umane.

Programul de învățămînt desfășurat de Universitatea Cultural-Științifică București vine tocmai în sprijinul realizării cerinței privind ridicarea continuă a nivelului calitativ al activității economico-sociale pe baza celor mai noi cuceriri ale științei și tehnicii, asigurarea concordanței dintre nivelul științei, tehnicii și tehnologiei din producție și gradul de pregătire a forței de muncă, a tineretului, a tuturor categoriilor de cetățeni, urmărind stimularea puternică a creativității și inventivității, deschiderea de noi orizonturi în toate domeniile. Gîndit ca un complex în care cultura științifică și cea umanistă își găsesc reflectarea corespunzătoare, programul tematic de învățămînt organizat și desfășurat în cadrul acestei instituții conține în substanța sa problematica vizînd cunoașterea de către toate categoriile de populație din Capitală a documentelor de partid, a cuvîntărilor secretarului general al partidului, tovarășul Nicolae Ceaușescu, ceea ce oferă înțelegerea deplină a cerințelor și imperativelor majore ale dezvoltării economico-sociale a țării în etapa actuală și în perspectivă, a sarcinilor și răspunderilor pe care este necesar să și le asume fiecare om al muncii. Cursuri ca „Programul ideologic al partidului, program de implicare a spiritului științific în activitatea economico-socială", „Premisele și exigențele dezvoltării economice intensive", „Continuitatea procesului de modernizare și perfecționare a activității economico-sociale, cerință obiectivă a înaintării patriei pe drumul socialismului și comunismului" etc., organizate în colaborare cu întreprinderi și instituții din Capitală, au un rol însemnat în reliefarea modalităților de realizare a unor asemenea exigențe și în activizarea resurselor pentru satisfacerea lor.

Sînt prezentate cele mai noi cuceriri ale științei și tehnicii contemporane, tehnica de vîrf, prin cursurile științifice și tehnico-aplicative pe domenii ca cibernetica, electronica, robotica, bioingineria și biotehnologia, genetica, mașinile inteligente. Acestea asigură creșterea competențelor și performanțelor profesionale, realizarea obiectivului privind perfecționarea meseriei de bază și policalificarea — cerință frecvent formulată în documentele de partid.

Tematica unor asemenea cursuri este alcătuită pe baza cunoașterii necesităților de informare tehnico-științifică, izvorîte din activitatea economică a Capitalei, iar desfășurarea lor se face pe bază de contracte cu numeroase unități, între care „23 August", „Semănătoarea", Întreprinderea „Optica Română", „Cinescoape", IREMOAS, IMUAB, Motoare Diesel, „Electroaparataj", Mecanică fină, INCERC, ICEMENERG, ISPE, ISLGC, Trustul de Construcții și Reparații pentru Industria Chimică, Institutul de Cercetare și Inginerie Tehnologică pentru Mașini Unelte, Centrul de Inginerie Tehnologică și Proiectare pentru Industria Electrotehnică, Inspectoratul General de Stat pentru Controlul Calității Produselor

Implicate direct în preocupările unor colective de muncă sînt cursuri ca „Energia, o problemă a tuturor" („23 August", „Semănătoarea", „Electroaparataj", Cinescoape), „Aplicații ale vibrațiilor în construcții de mașini" (Centrul de Inginerie Tehnologică și Proiectare pentru Industria Electrotehnică), „Rolul maistrului în creșterea productivității și ridicarea calității produselor" (IREMOAS). La Întreprinderea de Motoare Diesel funcționează clubul de dezbatere „Acțiunea celor trei R". Pentru 40 de întreprinderi bucureștene am organizat cursul „Creșterea calității produselor pentru export", destinat perfecționării profesionale a celor ce lucrează în serviciile de CTC. Totodată, pentru oameni ai muncii din unități economice își desfășoară activitatea 47 de grupe tehnico-aplicative și cercuri științifice pe teme de informatică, electronică aplicată, microprocesoare și microcalculatoare, ce contribuie la însușirea celor mai actuale cunoștințe în aceste domenii. Aplicabilitatea în procesele de producție a informațiilor dobîndite în asemenea cercuri explică interesul mereu crescînd de care se bucură în rîndul diferitelor categorii de oameni ai muncii.

Participarea efectivă la procesul de modernizare economico-socială desfășurat la scara întregii națiuni cere însă perfecționarea permanentă a formelor și mijloacelor de instruire prin care acționează U.C.S.B. Iată de ce substanța tematică a programelor pe care le pregătim, încă din această perioadă, pentru anul de învățămînt 1989—1990, este fundamental motivată de necesitățile de modernizare și creștere a eficienței activității economico-sociale a Capitalei în actualul cincinal și în perspectiva anilor 2000. Avem în vedere, în primul rînd, îmbogățirea tematicii care va aborda, cu prioritate, știința și tehnica de vîrf, științele sociale — între care economia politică, știința conducerii, sociologia, ergonomia vor crește ca pondere —, științele exacte fundamentale, fără a neglija, desigur, cultura umanistă. Vor fi abordate, cu prioritate, disciplinele necesare creșterii gradului de calificare a forței de muncă, pregătirii tineretului pentru noi meserii cerute de revoluția științifico-tehnică, policalificării, creșterii randamentului factorului uman al activității economice.

Tot în plan organizatoric, avem în vedere intensificarea relației cu beneficiarii activității instituției — întreprinderi, instituții, colective de oameni ai muncii, toate categoriile de populație — astfel încît nu numai să crească numărul cursanților, ci, în primul rînd, să atragem acei oameni pentru care respectivele cunoștințe reprezintă o necesitate de prim ordin.

În activitatea Universității Cultural-Științifice București se va insista tot mai mult asupra perfecționării metodologiei, a mijloacelor și formelor pe care le îmbracă munca de educație în rîndul adulților, utilizării metodelor progresive de învățare, a echipamentelor audiovizuale. Activitatea noastră este gîndită în baza unor programe care vizează atingerea atît a unor obiective imediate, cît și pregătirea forței de muncă pentru realizarea programelor de dezvoltare economico-socială a patriei noastre în perspectiva anilor 2000. Alături de conferințe, expuneri, simpozioane se folosesc, din ce în ce mai mult, cercurile și cluburile de dezbateri, cercurile științifice și tehnico-aplicative, care constituie tot atîtea modalități de satisfacere a necesităților de instruire predominant profesionale. Este de la sine înțeles că, în toate aceste activități, o importanță decisivă are participarea colaboratorilor instituției, specialiști de prestigiu din cercetare, învățămînt, producție. Angajată în procesul complex al educației, Universitatea Cultural-Științifică București își aduce astfel o contribuție distinctă, prin mijloacele sale specifice, la formarea omului nou, constructor conștient al socialismului în patria noastră.

Prof. univ. dr. docent
NICOLAE N. CONSTANTINESCU
prorector al Universității
Cultural-Științifice București

Laureați ai „Cîntării României" într-o remarcabilă expoziție

Recent, o expoziție de la Galeriile municipiului a înmănuncheat 26 de artiști, laureați republicani ai Festivalului Național „Cîntarea României". Lucrările au aparținut unor profesioniști și amatori, pictori, sculptori, artiști decoratori. Întîlnirea cu asemenea plasticieni, despre care s-a mai scris nu o dată, ca pictorii Eugen Bratfanof, Costel Bogatu, Romeo Cosmovici, Luca Vasilescu, Carmen Mircescu Rodean, Claudia Șerban, Paula și Paul Tudor, Mircea Tăflan, Ilie Anton, Luiza Bădescu, C. Ciobanu, A. Constantin, N. Ambrozie, G. Gasser, Maria Dumitrescu, T. Negrea, O. Olteanu, ca sculptorul D. Șerban sau ca Nicolae Gadonschi, Antonia și Ovidiu Pîntea, oferind creații în ceramică, pe sticlă și păpuși, poate fi considerată un eveniment artistic, întrucît constituie o sinteză, fiecare autor selectînd opere care-l reprezintă cel mai sugestiv. Dacă grupul de pictori poate fi definit prin pasiunea de a înfățișa aspecte ale naturii, cei ce practică arta decorativă au ca dominantă apelul la sursele creației populare. Peisajele reflectă o caldă umanitate, oglindirea naturii, în tradiție realistă, impunîndu-se prin transmiterea unei largi game de sentimente și senzații vizuale. O notă aparte face Eugen Bratfanof, adept al unui expresionism vizionar, care pune în centrul tabloului omul sau figura istorică, preocupat fiind de transferul ideilor într-o lume a imaginației. Majoritatea pictorilor așază în prim-plan o atitudine subiectivă, rezultat al contemplării realității înconjurătoare. Spre deosebire de impresioniști, care preferă peisajul citadin, actualii expozanți relevă un acut sentiment al poeziei, o încîntare în fața frumuseților naturii patriei, în fața forței ei primordiale. Rezultă de aici imagini rustice, dominate de grandoarea unui univers plin de forță expresivă. Majoritatea artiștilor fiind autodidacți, și-au creat propria lor tehnică picturală, avînd ca ghid și profesor însuși chipul veridic al naturii. Cît despre ceramiști, cum este Nicolae Gadonschi, ei sînt atrași de cerințele funcționale și ornamentale ale acestei arte.

Se cuvine salutată o asemenea expoziție, atît pentru atributele calitative ale lucrărilor reunite, vădind un contact nemijlocit al autorilor cu realitatea, cît și pentru faptul că ea demonstrează elocvent efervescența creatoare, climatul fertil al Festivalului Național „Cîntarea României", în cadrul căruia se decantează valorile autentice.

MIRCEA DEAC

Premieră la Conservatorul „Ciprian Porumbescu"

Opera „Conu Leonida față cu reacțiunea" de Matei Socor

Cu mai mulți ani în urmă, pe scena Operei Române din București, vedea lumina rampei, în premieră absolută, lucrarea inspirată din bine cunoscuta comedie caragialeană „Conu Leonida față cu reacțiunea" de Matei Socor. Timpul a trecut și peste respectivul opus s-a așternut uitarea. Iată însă că acum regizorul și profesorul A.I. Arbore are ideea de a o relua pe cu totul alte coordonate, ținînd cont, probabil, de existența printre studenții-absolvenți a doi interpreți apți de a răspunde rigorilor impuse de rolurile atît de bine cunoscute.

Pe scena Conservatorului „Ciprian Porumbescu" opera capătă dimensiuni noi, conducînd spectatorul atît în universul închis și, mai ales, îngust al celor doi eroi, dar și în afara lui, accentuîndu-i parcă prin asta micimea. O serie de panouri transparente, uneori sparte, închid orizontul de cunoaștere al lui Leonida și al Efimiței. Zbaterea lor este ca aceea a unei insecte într-un pahar cu gura în jos. Aici scenografia lui Silviu Ioniță se remarcă în chip deosebit. Regizorul Arbore insistă pe latura de „inițiere" întreprinsă de Conu Leonida, ce devine pentru consoarta sa un Pygmalion ridicol și derizoriu. Tînărul Mihnea Lamatic reușește bine acest joc al găunoșeniei fudule. În replică, Ruxandra Donose parcurge un traseu surprinzător de la marioneta teleghidată de „enciclopedicul" ei soț, la nevasta care ajunge la revelația obtuzității „bobocului". Este o dificilă probă de actorie trecută de tînăra mezzosoprană cu succes. Muzica pune în fața interpreților nenumărate probleme, pe care Mihnea Lamatic, Ruxandra Donose și Gladiola Nițulescu (în rolul Saftei) le depășesc datorită muzicalității deosebite, a tehnicii vocale și a dicției ireproșabile. Tot angrenajul muzical, în care o parte importantă revine orchestrei de studenți a Conservatorului, a fost coordonat de muzicianul complet și competent care este dirijorul Aurel Niculescu. Un spectacol de ținută, ce valorifică inspirat creația originală și care este prezentat în cadrul celei de-a VII-a ediții a Festivalului Național „Cîntarea României".

CRISTIAN MIHAILESCU

Mărțișoare muzicale

Sub egida Comitetului municipal de cultură și educație socialistă, duminică 19 martie, orele 16 și 19.30, se va prezenta la Palatul Sporturilor și Culturii spectacolul muzical-distractiv intitulat *„Mărțișoare — melodii"*. Vor evolua soliștii de muzică populară Ioana și Mărin Cornea, Elisabeta Turcu, Gabi Luncă, Ion Onoriu, Niculina Merceanu, Aurelian Bănică, actorii Ștefan Bănică, Puiu Călinescu, Nicu Constantin și Gioni Dimitriu.

Ansamblu teatral londonez la București

De ani de zile Naționalul bucureștean găzduiește, pe scenele sale, prestigioase colective artistice din diferite țări ale lumii. În această lună, renumitul ansamblu *„Cheek by Jowl"* din Londra va prezenta două dintre spectacolele sale de referință: *„Furtuna"* de Shakespeare (23, 24, 25 martie, ora 18) și *„Filoctet"* de Sofocle (26 martie, orele 15 și 18). Ambele montări, în cadrul scenografic conceput de Nick Ormerod. *Biletele se pun în vînzare sîmbătă 18 martie, ora 11, la agenția Teatrului Național.*

TUR DE ORIZONT

Oaspeți în arenă

Începînd de sîmbătă 25 martie, la Circul bucureștean va avea loc o serie de reprezentații cu spectacolul „Vedetele circului din Varșovia". *Numerele de mare atracție vor fi prezentate de dresorii Mikulski (lei, pume, pantere, jaguari), Li-U-Fa (cimpanzei), Forys (cai), Jedrisek (cîini, porumbei, urși), Koniewicz (cîini fotbaliști). În program mai figurează acrobații aeriene și la bare, jonglerii. Pasajele comice vor fi susținute de clovnii Borisovici și Skorinski.*

Succes confirmat

Scrisă special pentru colectivul artistic al Teatrului Mic, piesa „Amurgul burghez" de Romulus Guga a fost prezentată în premieră în septembrie 1986, obținînd Premiul A.T.M. pentru cel mai bun spectacol al anului. Astă-seară, această prestigioasă montare din repertoriul bucureștean, realizată de regizorul Dan Pița în scenografia concepută de Nicolae Ularu (decoruri) și Maria Miu (costume), se va juca pentru a 100-a oară, încă o confirmare a succesului ei. Reamintim că din distribuție fac parte actorii Ștefan Iordache, Carmen Galin, Leopoldina Bălănuță, Rodica Negrea, Gheorghe Visu, Florin Călinescu, Eugen Cristian Motriuc etc.

Debut coregrafic concludent

La Opera Română, în spectacolul de balet „Spărgătorul de nuci" de Ceaikovski, duminică la matineu a debutat în rolul principal (Masa cea mică) tînăra balerină Doina Bunoiu. Reprezentația a fost urmărită cu interes de un numeros public, format în cea mai mare parte din elevi. Doina Bunoiu a dansat dezinvolt, realizînd convingător acest rol de compoziție, care presupune atît talent actoricesc, de mim, cît și tehnică de performanță. Evoluția sa s-a integrat admirabil în viziunea estetică a acestei capodopere, care se adresează atît adolescenților, cît și publicului matur. În rolul Spărgătorului de nuci s-a impus Gabriel Opincaru, iar în rolul Prințului, Laurențiu Guinea a cucerit binemeritate aplauze.

Actori — cîntăreți în recital

Remarcabil actor comic, consacrat pe scena Teatrului „C. Tănase", dar prezent și pe afișul Naționalului. Alexandru Arșinel își dezvăluie foarte rar în public virtuțile sale de cîntăreț. Dar iată că, recent, Casa „Electrecord" a lansat un disc pe care popularul actor a imprimat 13 șlagăre, românești și străine, dintre care nu lipsesc „Valurile Dunării" de Iosif Ivanovici și „Mamaia Samba" de H. Mălineanu, în originale versiuni interpretative. Un alt disc, apărut zilele trecute, reunește cîntece și momente vesele interpretate de un veteran al spectacolelor de divertisment, Gioni Dimitriu. Cu și fără chitară, acompaniat de orchestra dirijată de compozitorul Ionel Tudor și grupul „Choralis", în compania unor soliști îndrăgiți ca Mirabela Dauer și Cornel Constantiniu, el ne oferă un veritabil microrecital, cu melodii, cuplete, scheciuri pe texte proprii sau de autori consacrați, ca Tudor Mușatescu, de pildă.

Pe cînd revigorarea corului de la IREMOAS ?

Un cor muncitoresc, un cor de uzină este un ansamblu chemat să activeze în mijlocul colectivului de muncă din al cărui membri este format, ca participant permanent la viața uzinei, la spectacolele desfășurate aici. Muncitorii care cîntă în cor exprimă aspirațiile tovarășilor lor de muncă. Un asemenea cor cu prestigioasă activitate în rîndul mișcării artistice de amatori bucureștene a funcționat și la I.R.E.M.O.A.S. De la o vreme însă, acesta se manifestă sporadic și la un scăzut nivel calitativ. Credem că o unitate economică precum I.R.E.M.O.A.S. nu trebuie să renunțe la frumoasele sale tradiții cultural-artistice. Pe cînd deci revigorarea corului ? Așteptăm un răspuns constructiv din partea comitetului sindicatului din întreprindere.

MIRCEA M. ȘTEFĂNESCU

POST-RESTANT

— Note și comentarii pe marginea scrisorilor și sesizărilor oamenilor muncii adresate redacției —

Nu adezivul este nereceptiv !

Cititorul Mihail Gherovici (bd. Sălăjan nr. 43) are o idee care celor de la „Nufărul" a început să li se pară... fixă ! Și anume, ca banda adezivă cu numărul de inventar al obiectului predat la spălat să nu mai fie lipită pe gulerul cămășilor sau pijamalelor, în interior, ci undeva, la poale ! Pentru că, la lipiri și dezlipiri repetate, gulerul se degradează mult mai repede decît restul cămășii. Cum spuneam, propunerea a fost făcută în mai multe rînduri — mai precis, ori de cîte ori avea de-a face cu acest procedeu — și cititorul a primit din partea întreprinderii, de tot atîtea ori, răspunsul că *„se va produce un nou tip de bandă adezivă"*.

„Vă trimit ultimele benzi adezive, ca să vedeți că nimic nu s-a schimbat", ne scrie M.G. *„In ultimul răspuns este vorba, într-adevăr, și de schimbarea tehnologiei, dar se vede treaba că acest lucru este foarte complicat și necesită timp. Dar, pînă la schimbarea tehnologiei, e oare atît de greu să se schimbe... locul unde se aplică banda ? Ce poate împiedica aplicarea — cel puțin provizorie — a acestei tehnologii care nu implică decît puțină receptivitate și bunăvoință ?"* Într-adevăr, ce ?

Scurtcircuit ?

Intre asociația locatarilor din imobilul din str. Petru Poni nr. 7 și patru dintre familii a intervenit un conflict ce riscă să nu fie stins foarte curînd. Despre ce este vorba ? Patru apartamente — locuite de familiile Gavrilescu, Stoica, Munteanu și Badea — au fost racordate, de ani de zile (aproape 45 !), pentru consumul electric, la rețeaua comună a casei scării blocului. Consumurile au fost urmărite și plătite conform înregistrărilor efectuate pe contoarele pasante ale fiecărui apartament. Anul trecut, comitetul asociației a cerut locatarilor respectivi să intervină pentru a li se face racordarea apartamentelor prin branșamente autorizate direct la cofretele I.D.E.B., pentru a nu se mai complica formele de plată. Firesc. Ceea ce cei în cauză au și făcut. S-au adresat, mai întîi, I.C.R.A.L. „Pajura" pentru a li se executa prima parte, de separare, lucrare efectuată cu promptitudine, plătindu-se apoi la I.D.E.B. sumele necesare racordării, încă din luna noiembrie a anului trecut. Tot atunci s-a emis și o adresă prin care locatarii erau înștiințați că lucrarea va fi executată de către I.D.E.B. — A.C.M.R. din str. Candiano Popescu nr. 3, Dar, din noiembrie și pînă acum, cu toate insistențele beneficiarilor, lucrarea n-a fost executată, situație în care cei patru plătesc consumul de electricitate din oficiu, prin asociația de locatari, consumuri care sînt apreciate mai mari decît cele reale. De aici și disputa dintre locatarii în cauză și asociație. Un „scurtcircuit" pe care cei în cauză (și care au încasat deja bani pentru aceasta) nu se „deranjează" să-l remedieze. Sîntem curioși, pînă cînd ?

Flori de... rugină !

Pe str. Badea Cîrțan, colț cu Hagi Ghiță, se află un loc viran pe care zac aruncate circa două vagoane de fier vechi. Fier cu adevărat vechi, pentru că — se arată într-o scrisoare semnată de mai mulți cititori — ruginește acolo de ani buni de zile, fără ca cineva să-l ia în seamă. În același timp, pe calea Floreasca, vizavi de Complexul alimentar, se află un centru de colectare și sortare a fierului vechi, a cărui lipsă de activitate provine din absența materialului de colectat. Și de sortat. *„Sperăm* — își încheie cititorii noștri rîndurile adresate redacției — *că în cadrul acțiunilor de curățenie și înfrumusețare din această primăvară se va rezolva și problema fierului vechi din str. Hagi Ghiță și de prin alte locuri, unde deocamdată înflorește doar... rugina"*.

Octavian ANDRONIC

INFORMAȚIA publicitate

Schimburi de locuință

UNA cameră parter, una cameră demisol (supraetajate), scară interioară, dependințe exclusivitate, posibilități baie, gaze, curte, Coșbuc. Doresc două camere bloc. 16.63.96.

SCHIMB apartament 3 camere conf. I, Drumul Taberei, pentru garsonieră sau apartament două camere, preferabil (ultra) central. Tel. 11.78.62. (7169)

SCHIMB două apartamente conf. 2, etaj II, pentru apartament 1 sau 4 camere, etaj I, bloc 4 niveluri. Tel. 78.39.19. (6134)

SCHIMB cameră mare, balcon, acces dependințe, vilă Piața Operei, cu apartament două camere apropiere gară. Tel. 15.07.49.

SCHIMB apartament 3 camere decomandate Militari, metrou Păcii, pentru 3 camere Ștefan cel Mare, Titulescu, 1 Mai. Tel. 60.43.39.

APARTAMENT două camere, pentru două sau 3 camere curte singur, indiferent cartierul. Tel. 84.41.31.

SCHIMB urgent apartament 3 camere, pentru două + garsonieră. Tel. 43.40.50. (7674)

GARSONIERA conf. I, etaj III, Luică — Berceni, pentru similar Lujerului. Moghioroș, Drumul Taberei. Tel. 71.55.66. (7636)

GARSONIERA confort I. Dimitrov, pentru apartament două — 3 camere. Tel. 35.55.34. (7694)

APARTAMENT două camere, garaj, curte, încălzire gaze, zona 1 Mai, cu garsonieră aceeași zonă. Tel. 78.60.46 sau 78.75.51.

DOUĂ camere (I), decomandate, etajul I, Macaralei — Titan, pentru similar. Tel. 39.45.90. (7874)

ULTRACENTRAL, două camere comandate + dependințe, pentru similar central, sectoarele 2 și 3. Tel. 46.98.60. (8500)

SCHIMB apartament două camere București, Drumul Taberei, cu similar Slatina. Tel. 77.04.25. (8082)

SCHIMB garsonieră conf. I, sporit, Militari, cu apartament două camere sau similar sector 2. Tel. 42.69.83.

SCHIMB apartament 3 camere excepțional, decomandat, zona Bucur Obor, pentru două camere și o garsonieră urgent. Tel. 33.12.62. (8336)

SCHIMB apartament splendid, 3 camere, bale-bucătărie (faianță) Teiul Doamnei, pentru apartament 3 camere sau două pe hol locuibil (ultra) central. Tel. 88.66.67. (8852)

SCHIMB locuință două camere, curte, prefer similar sau garsonieră mare. 50.82.25.

SCHIMB 3 camere conf. I, Pantelimon, cu două camere. 28.76.35. (1682)

Închirieri

DOUĂ încadrate dorim garsonieră sau apartament semimobilat, chirie lunar, eventual zonă metrou. Tel. 20.03.98. (7893)

OFER cameră la bloc unei persoane tinere, eventual student seral. Tel. 71.34.88. (7464)

PRIMESC în gazdă elevă, studentă sau tînără încadrată, condiții bloc central. Răspunsuri pe adresa : căsuța poștală 35 la Oficiul PTTR 30, București. (6169)

STUDENTE căutăm apartament metrou sau zona IPB. Tel. 41.81.69. (6123)

CAUT cameră nemobilată pentru depozitare mobilier, Colentina — Teiul Doamnei. 83.85.66. (6059)

ÎNCADRATĂ nefumătoare doresc cameră închiriere separată, zona IOR, stația metrou Titan. Tel. 22.76.74 între orele 17—18. (5609)

TINERI căsătoriți dorim apartament, garsonieră (ne) mobilate, zona Dristor, Sălăjan, Titan. Tel. 73.40.45.

DORESC cameră mobilată, preferabil zona Tineretului — Politehnică sau Pieptănari. Tel. 23.70.97. (7755)

CAUT garsonieră, apartament, cameră separată. Tel. 25.38.09.

ÎNCHIRIEZ cameră la două eleve, Piața 1 Mai. Tel. 17.46.24.

TÎNĂRĂ încadrată caut apartament sau garsonieră, mobilate, cu telefon, zona Baba Novac, Șos. Cățelu, Titan, Dristor, Muncii. Relații la tel. 44.04.14 după ora 17. (8418)

TÎNĂR încadrat doresc garsonieră mobilată cu telefon, zona Metrou II. Tel. 84.81.05.

INGINER încadrat caut garsonieră. Tel. 10.02.46. (8448)

OFER cameră mobilată la bloc unor elevi sau încadrate tinere. 66.93.83. (8417)

TINERI căsătoriți dorim garsonieră sau apartament mobilat, apropiere metrou Magistrala I. Tel. 22.32.40 între orele 18—21. (8483)

CAUT cameră mobilată, garsonieră, numai ultracentral, prefer Universitate. Tel. 51.09.59. (8431)

OFERIM cameră mobilată la două eleve (încadrate), condiții bloc. 78.23.39.

STUDENȚI seral căutăm apartament mobilat, telefon, frigider, zonele Drumul Taberei, Militari, metrou. Tel. 39.54.11.

STUDENȚI căsătoriți căutăm garsonieră (ne) mobilată și studentă doresc cameră sau garsonieră, nefumători. Tel. 75.40.10 sau 15.13.85. (3214)

Vînzări

URGENT, vînd două camere (ne) mobilate la curte. Tel. 65.51.05 sau 66.45.95. (3218)

VÎND Dacia 1310, 27000 km, cuzinet bielă Volkswagen 1200. Tel. 47.53.56. (7116)

VÎND Dacia 1300. Tel. 74.21.02. (7153)

VÎND Wartburg 311 Lux. Tel. 73.93.47.

VÎND Volkswagen 1200, piese Volkswagen 1300, combină staționară Stereoson, televizor Diamant II, covor persan 2×3. Tel. 35.88.63. (6372)

DACIA 1310 verde, 46000 km, an fabricație 1983. Tel. 53.57.27. (3997)

VÎND Lada 1200, albă, 75000 km, consum economicos. Aștept provincia. Tel. 79.19.68.

VÎND Dacia Break 1410 zero km. Tel. 74.22.09 sau 65.44.72.

VÎND Dacia Break 1410, zero km. Tel. 39.02.20. (8204)

VÎND Dacia 1100 stare foarte bună. Tel. 39.93.91. (8422)

DACIA 1310 Break, zero km, garaj demontabil. Cumpăr apartament cu atelier jos (central). 43.41.54.

VÎND autoturism Fiat 128 după reparație capitală. Tel. 72.30.11.

APARTAMENT 4 camere, achitat, bloc 4 etaje, construcție 1968, cărămidă, parchet, faianță, eventual prin schimb cu apartament două — trei camere similar. Tel. 74.81.50.

VÎND garsonieră, lînguriță ceai, ceas buzunar unicat, goblenuri, foto. Tel. 82.66.67.

VÎND garsonieră confort I, etaj 6, Sălăjan. Cumpăr butelie. Tel. 74.81.36. (3478)

VÎND convenabil apartament 3 camere, etajul 3, cartier Sălaj. Tel. 89.75.53 după orele 17. (7625)

CONVENABIL 4 camere, decomandate, balcon, parter, îmbunătățit, costum bărbătesc 44 alb, covor persan 3 × 4, argaz, frigider. Tel. 27.98.81.

VÎND mașină de tricotat Veritas 360. Tel. 26.83.18 după ora 15.

VÎND convenabil apartament două camere, zona Piața Reșița. Tel. 44.61.57, după ora 18. (8220)

SCAUN înalt copil, smoching, costume, geacă balon măsură 48—50, pardesiu deosebit 42—44, contoar pasant. 41.25.30. (7386)

VÎND combină Sharp stereo cu boxe. Tel. 73.74.63 duminica.

MAȘINA tricotat Dopleta nouă, două paturi. Maieru (Bistrița Năsăud). Tel. 123.

MOBILA salon, pendule, serviciu masă, îmbrăcăminte, bucătărie, covoare, oglinzi, lustre, mese, studio, televizor, magnetofon, gulere blană, rafturi, tacîmuri, element calorifer, aragaze, patine, piese Trabant, articole foto, geamantane piele, lină saltea, transformator, cufere, dulapuri bucătărie, foehn, butoale motorină. Tel. 18.24.65. (7651)

VÎND acordeon Weltmeister, radio, televizor defect. Tel. 25.05.63.

VÎND motor Minimobra și semicursieră, diverse obiecte necesare. Tel. 17.46.24. (8096)

SUFRAGERIE, canapea extensibilă, fotolii, șifonier, covoare persane, mașină cusut, bucătărie, diverse obiecte. 23.97.16. (2775)

VÎND frigider, aragaz, pat mijloc, masă sufragerie, dulap, aspirator, covor persan, diverse obiecte. Tel. 35.07.01. (8863)

CONVENABIL vind sufragerie vieneză sculptată 9 piese, fotolii, divan, diverse obiecte. 11.88.48. (77)

VÎND pianină Bösendorfer placă bronz, corzi încrucișate. Tel. 921/4.16.84 după ora 18.

AVANTAJOS sufragerie, cești, pahare, tacîmuri, covoare, pleduri, îmbrăcăminte, lustră. 15.03.29. (204)

VÎND bibliotecă lemn, garnitură hol, convenabil. Tel. 72.21.71.

VÎND videorecorder Hitachi VT. 8030 audiodubing și telecomandă cablu. Tel. 25.03.79. (2100)

PREDAU contract apartament 3 camere (bloc 4 niveluri). Preiau (cumpăr) apartament 4—5 camere. 80.01.87. (1667)

VÎND (predau) contract apartament două camere, confort I, cu îmbunătățiri, et. 3, Militari — Dezrobirii. Tel. 69.72.63. (6008)

VÎND (predau contract) convenabil apartament 3 camere, decomandate, îmbunătățiri, et. 8, Militari. Tel. 45.24.27. (6140)

VÎND Dacia Break zero km. Tel. 10.27.48.

VÎND Dacia 1100, piese Dacia 1100, uși și bascule noi Moskvici. Tel. 76.58.98.

VIDEO Player Daigo model SV. P. 920. Tel. 77.27.24. (3836)

VÎND Game-computer Atari cu accesorii și motocicletă Iawa — CZ. 175. Tel. 41.15.45.

VÎND video Akay VS. 112 cu telecomandă. Tel. 81.23.97. (2748)

VÎND sufragerie Chippendale lucrată de comandă și alte piese de mobilier. Tel. 33.02.05.

Cumpărări

CUMPĂR magnetofon Maiak 205, Walkman (minicasetofon), radiocasetofon auto, eventual defecte. Tel. 24.27.45. (3166)

Legitimații declarate nule prin pierdere

pe numele : Lazăr Gavril Dănuț, Ion S. Dumitru, Lazăr Elena, Pavel Vasile, Vlad Paraschiva, Manea Ioan, Suciu Corneliu, Pruteanu Filofteia, Crișan Dan, Mihalache Angela Aurelia, Chelu Geovanica, Pocovnicu Vasile, Năstăsoiu Ion, Strîmbeanu Florica, Răducanu Vasile, Iordan Nicolae, Rădoi Mihaela, Vasile Stan, Dobre Viorel, Tobescu Marilene, Costea Silvia, Nițu Maria, Gheorghe Petrică.

Pierderi

PIERDUT carnet student pe numele : Petrescu Alina, Mihai Valentin Alexandru. Se declară nule.

PIERDUT certificat calificare meseria electronist, seria A. nr. 54365, emis la 30 iulie 1981, de Liceul Industrial Electronica, București, pe numele Bădici Marius. Îl declar nul.

DECLAR nul, fiind pierdut, certificat calificare seria Am 6815, emis la 20 februarie 1981 cu nr. școlii 236, pe numele Petrache Florin. (7637)

PIERDUT legitimație acces Policlinica Al. Sahia pe numele Vasiliu Radu. Se declară nulă. (7249)

PIERDUT permis Bibliotecă IFA pe numele Ghiga Constantin. Îl declar nul.

PIERDUT talon de garanție tv. color, pe numele Soare Cristian. Îl declar nul. (6945)

PIERDUT tichet verificare butelie aragaz, pe numele Miticiuc Florin. Îl declar nul.

PIERDUT tichet butelie aragaz pe numele Niță Floarea. Îl declar nul. (7809)

PIERDUT tichet aragaz pe numele Melcea Florea. Îl declar nul.

PIERDUT tichet aragaz pe numele Butincu Haralambie. Îl declar nul. (6107)

PIERDUT tichet aragaz pe numele Nicolae Gabriela. Îl declar nul.

PIERDUT tichet butelie pe numele Miu Floarea. Îl declar nul.

PIERDUT tichet verificare butelie aragaz pe numele Dinu Ioan. Îl declar nul. (7627)

PIERDUT fișă tichet aragaz pe numele Țepurică Alexandrina. O declar nulă. (7650)

PIERDUT tichet verificare aragaz pe numele Pantiru Mihai. Îl declar nul. (6047)

PIERDUT contract închiriere emis de ICRAL 11 Iunie, pe numele Marica Elisabeta. Îl declar nul.

PIERDUT repartiție locuință emisă de Consiliul popular al sectorului 3, pe numele Costache Vasilica. O declar nulă. (7839)

PIERDUT contract închiriere emis de ICRAL Vitan, pe numele Niță Teodor-Doru. Îl declar nul.

PIERDUT contract închiriere emis de ICRAL Vitan pe numele Scarlat Constantin. Îl declar nul.

PIERDUT contract închiriere pe numele Ungureanu Ion, emis de ICRAL Cotroceni. Se declară nul. (7673)

PIERDUT contract închiriere emis de I.A.G.S.C. pe numele Ștefan Ilie. Îl declar nul. (6027)

PIERDUT contract închiriere pe numele Vătafu Ion, emis de ICRAL Herăstrău. Îl declar nul. (6166)

PIERDUT contract închiriere emis de ICRAL Giulești, pe numele Ciocîltea Lvova Elena. Îl declar nul.

PIERDUT contract închiriere emis de ICRAL Titan, pe numele Stan Theodor. Îl declar nul. (7178)

PIERDUT contract închiriere emis de ICRAL Berceni, pe numele Popescu Constanța. Îl declar nul. (7069)

PIERDUT contract închiriere emis de ICRAL — Foișor, pe numele Pătrulescu Ion. Îl declar nul. (7119)

PIERDUT contract închiriere emis de ICRAL Vitan, pe numele Tărină Ecaterina. Îl declar nul. (6962)

PIERDUT tichet aragaz pe numele Iosif Ionel. Îl declar nul.

PIERDUT act vamal pe numele Ganea Dolna-Elena. Îl declar nul.

PIERDUT adeverință valutară pe numele Coase Vasile. Se declară nulă. (6886)

PIERDUT bicicletă Ford similar Pegas — mini, argintie, cauciucuri albe, aripi nichelate, foarte ușoară, scopuri medicale. Bună recompensă. 43.38.56.

I.C.L. Alimentara 6 declară nulă, fiind pierdută ștampila Unității Cafea-Dulciuri cu simbol 296, str. Lujerului 22. (6903)

PIERDUT în zona Polivalentă cățeluș Pechinez maro-roșcat, 8 ani, operată, în tratament, răspunde la numele Puși. Aducătorului recompensă. Tel. 75.59.76. (23)

I.C.L. Alimentara 2 declară nulă, fiind pierdută, delegație mărfuri nr. 5955, din 8 decembrie 1988, pe numele Miu Vasile.

PIERDUT legitimație intrare în MTTc pe numele Preotu Emilian. O declar nulă. (6539)

PIERDUT contract închiriere emis de AGSC pe numele Benea Ion. Îl declar nul.

Diverse

TÎNĂR încadrat, posesor permis conducere, doresc pensiune completă. Căsuța agenției 8173. (8173)

OFERIM locuință sau pensiune, condiții bloc central, unei tinere nefumătoare, poate fi și provincială. Răspunsuri pe adresa Căsuța poștală 35 de la Oficiul P.T.T.R. 30 — București. (6160)

CAUT femeie externă, îngrijire copii doi ani, pentru două săptămîni lunar, stația metrou Dristor. Tel. 47.42.12. (6049)

ECONOMISTA încadrată doresc (ultra) central garsonieră sau pensiune la o familie, eventual pensionară, nefumătoare. Răspuns căsuța poștală 41—27.

UNIVERSITATEA Cultural Științifică — București încadrează proiecționist calificat. Tel. 14.66.37. (567)

ASOCIAȚIA de Locatari Calea Victoriei 105, încadrează îngrijitoare cu indemnizație.

ÎNTREPRINDEREA Protan București — secția „Protan" Glina, cu sediul în com. Glina, str. Libertății nr. 1, încadrează muncitori cu următoarele calificări :
— lăcătuși mecanici
— operatori chimiști
— instalatori

Solicitanții să aibă domiciliul stabil în municipiul București și Sectorul agricol Ilfov. Relații la telefon 80.79.75.

I.C.L. Alimentara 4 încadrează de urgență șef Birou administrativ, inspector personal, geamgiu, tinichigiu, vînzători, în condițiile Legii 12/1971. Relații la telefon : 41.35.45/14.

CENTRALA Industriei Confecțiilor București încadrează urgent revizori contabili cu studii superioare în condițiile prevăzute de Legea 12/1971. Relații la telefon : 31.22.22, 31.00.70/287.

COOPERATIVA „Chimica" București., Calea Șerban Vodă nr. 22—24 sect. 4, încadrează în condițiile Legii 12/1971 următoarea categorie de personal :
— Primitor-distribuitori calificați pentru gestiuni produse chimice.

Solicitanții să aibă domiciliul în București. Relații suplimentare la telefon 14.14.00/3.

UNITATEA de mecanizare, transport și construcții forestiere Militari cu sediul în București, b-dul Preciziei 40 A, sector 6, încadrează în condițiile Legii nr. 12/1971, următoarele categorii de personal cu domiciliul în municipiul București.
— mecanici auto categ. 3—5
— strungari categ. 2—6
— frezori categ. 3—5
— sudori — electric și autogen
— vopsitori auto
— matrițeri
— normatori
— ingineri TCM.

Relații la telefon 69.46.51/15, 25, 28.

CENTRUL de creație și cultură socialistă „Cîntarea României" al sectorului 1, str. Slătineanu nr. 16, zona Piața Romană, telefon : 11.98.68, primește înscrieri pentru următoarele formații artistice :
— Teatru, recitatori
— Grup satiric
— Teatru păpuși
— Cor
— Dans modern
— Cineclub
— Soliști de muzică ușoară
— Fotoclub
— Artă plastică

ADAS reamintește :
— deținătorilor de autovehicule că 31 martie este ultima zi de plată a primelor datorate la asigurarea prin efectul legii de răspundere civilă auto, pe anul în curs ;
— proprietarilor de clădiri (apartamente) și alte construcții situate în municipii și orașe, precum și în localitățile componente ale acestora, că, potrivit prevederilor legale, trebuie să plătească pînă la 31 martie 50% din primele de asigurare datorate pe anul în curs.

Decese

RODICA, Eugen, Cătălin anunță cu durere în suflet decesul mătușii lor, **ELENA STOIAN (TANȚA)**. Înhumarea va avea loc sîmbătă, 18 martie, orele 13, la cimitirul Bellu. Relații, telefon 47.25.35.

VIORICA soție, Mariana și Loredana nepoate amintesc celor ce l-au cunoscut că la 17 martie 1989 se împlinesc 6 ani de la dispariția celui care a fost dr. **GRUMBERG AVRAM** din Roșiori de Vede. (5245)

CU suflete pustiite de dor, părinții și fratele anunță că la 16 martie se împlinesc 2 ani de cînd scumpa noastră **ELEONORA MACOVEI BABA**, fost ing. geolog, ne-a părăsit la numai 26 ani, rămînînd prezentă doar în inimile și în gîndurile noastre. Cei ce ați cunoscut-o dăruiți-i o clipă de amintire.

LA 18 martie va avea loc la Ploiești comemorarea decesului celui care a fost **ION TUDORICĂ**. Să păstrăm o clipă de reculegere. Familia.

Dezvoltarea rețelei „Metalocasnica"

— Rețeaua de unități ca și nomenclatorul de servicii al cooperativei „Metalocasnica" se vor dezvolta și în acest an. În acest sens ne oferă amănunte tovarășul *Miron Popa*, președintele cooperativei:

— În primul rînd menționez că rețeaua unităților noastre se va extinde în acest an cu alte centre, ce vor fi amplasate, cu precădere, la parterul noilor blocuri de locuințe. Astfel, vom deschide o unitate în bd. 1 Mai bl. 6, o alta în Izvor-Coșbuc bl. 119 și două centre în str. Mămulari bl. C-2, care vor avea ca profil lucrări de lăcătușărie și reparații la aparate electrocasnice (rișnițe, foehnuri, mixere ș.a.). De asemenea, vom continua acțiunea de modernizare a unităților existente prin dotarea lor cu aparatură modernă și realizarea unui flux operativ, în vederea onorării, în condiții optime, a comenzilor. Astfel, menționez că pînă la sfîrșitul primului trimestru vom organiza o unitate-etalon, specializată în repararea frigiderelor cu compresie, în șos. Mihai Bravu, bl. D-21. Ea se va adăuga altor două centre etalon — cele din șos. Pantelimon nr. 283 și str. Hatmanul Arbore nr. 3.

În cursul acestui trimestru vom oferi cumpărătorilor și numeroase articole noi: miniplanșete, trotinete, ghete cu rotile, un nou tip de mulinete, trompete cu cutie de rezonanță „Jocul pionilor", calendare de birou, lămpi de veghe, abajururi ș.a. Ele se vor găsi în magazinele proprii de prezentare și desfacere ale cooperativei. Iată cîteva adrese: calea Victoriei nr. 134, calea Crîngași nr. 149, șos. Mihai Bravu nr. 290, Prelungirea Ghencea bl. C-79, bd. Constantin Brîncoveanu nr. 116, bl. M-11, str. Gabroveni nr. 57, str. Academiei nr. 23, calea Moșilor nr. 44, str. Smîrdan nr. 41, bd. Păcii nr. 170, bl. H, șos. Giurgiului nr. 123.

Marian CIOBA

Noutăți în COOPERAȚIA MEȘTEȘUGĂREASCĂ

Încălțăminte pentru sezonul cald

Sosirea prematură a primăverii determină mai curînd decît în ceilalți ani schimbarea din timp a garderobei. În ceea ce privește încălțămintea, iată cîteva informații de ultimă oră furnizate de tovarășul *Corneliu Dobrovăț*, președintele cooperativei „Arta încălțămintei".

— La începutul acestei luni am organizat vizionarea a circa 150 de noi modele destinate sezonului de primăvară-vară și, în prezent, pregătim o expoziție în care vom prezenta produsele ce urmează a fi oferite începînd din luna aprilie. Aș dori să menționez că atît centrul nostru de creație cît și centrele de comandă pun la dispoziția solicitanților numeroase modele în consens cu ultima linie a modei, realizate de meșteri vestiți, cu o îndelungată experiență, cum sînt Mihai Alexa, Petre Olteanu, Nicolae Antohi, Maria Jupitu, Liviu Bara, Gheorghe Itco, Nicolae Constantin, Lucian Grigoriu, Florea Coman ș.a. Noutăți deosebite se înregistrează în ceea ce privește linia tocurilor, multe modele avîndu-le parțial metalizate. Încălțămintea pentru tineret, conform preferințelor acestuia, are, în general, tocuri joase. Un accent mai mare decît în ceilalți ani a fost pus pe realizarea unor originale combinații coloristice. Din punctul de vedere al materialelor folosite, moda din această primăvară se caracterizează prin utilizarea combinațiilor din piele de curcan, șpalturi velurate și materiale textile.

Sorin ROȘCA-STĂNESCU

TEATRE ● Ateneul Român: **CONCERT SIMFONIC.** Dirijor: Mircea Cristescu; solistă Jenny Abel (R.F.G.) — ora 18 ● Opera Română (13.18.57): **BAL MASCAT** — ora 18 ● Teatrul de Operetă (în sala Mică a Teatrului Național tel. 13.63.48): **LOGODNICUL DIN LUNĂ** — ora 18 ● Teatrul Național (14.71.71). Sala Amfiteatru: **DRUMUL SINGURĂTĂȚII** — ora 18 ● Teatrul „Bulandra". Sala din bd. Schitu Măgureanu nr. 1 (14.75.46): **DIN LUMEA LUI CEHOV** (prezintă Teatrul din Sf. Gheorghe) — ora 18 ● Teatrul Mic (14.70.81): **AMURGUL BURGHEZ** — ora 18.30: Teatrul Foarte Mic (14.09.05): **NOAPTE BUNĂ, MAMĂ** — ora 19 ● Teatrul „Nottara" (59.60.70). Sala Magheru: **FLOAREA DE CACTUS** — ora 18 ● Teatrul Giulești. Sala Majestic (14.72.34): **MEDALIONUL DE ARGINT** — ora 18 ● Teatrul de Comedie (16.64.60): **ACEȘTI NEBUNI FĂTARNICI** — ora 18 ● Teatrul „C. Tănase". Sala Savoy (15.56.78): **SAVOY, SAVOY** — ora 18: sala din calea Victoriei 174: **VARIETĂȚI ȘI MODA '89** — ora 18 ● Teatrul „Ion Creangă" (50.26.55): **ROMANȚIOȘII** — ora 18; **DAVID COPPERFIELD** — mîine, ora 9 ● Teatrul „Țăndărică". Sala Victoria (15.23.77): **OUL BUCLUCAȘ** — ora 15; **PUIUL** — mîine, ora 10 ● I.A.T.C. studioul „Casandra" (15.72.59): **PROFESOR DR. OMU** — ora 18 ● Ansamblul Artistic „Rapsodia Română" (13.13.00): **MICUȚA DOROTHY** — ora 15; **SPECTACOL EXTRAORDINAR DE CÎNTECE ȘI DANSURI** — ora 18.

FILME ● **VACANȚA CEA MARE** — Scala (11.03.72) — 9, 11, 13, 15, 17, 19; Excelsior (65.49.45) — 9, 11, 13, 15, 17, 19: Gloria (47.46.75) — 9, 11, 13, 15, 17, 19 ● **FATA MORGANA** — Timpuri Noi (15.61.10) — 9, 11, 13, 15, 17, 19 ● **DE CE ARE VULPEA COADA** — Lira (31.71.71) — 9, 11, 13, 15, 17, 19; Cosmos (27.54.95) — 9, 11, 13, 15, 17, 19 ● **HANUL DINTRE DEALURI** — Drumul Sării (31.28.13) — 15, 17, 19 ● **EXPEDIȚIA** — Ferentari (80.49.85) — 14.30, 16.45, 19 ● **MIRACOLUL** — Popular (35.15.17) — 15, 17.15, 19 ● **SECRETUL LUI NEMESIS** — Arta (21.31.86) — 15, 17, 19 ● **Ciclul: MARI REGIZORI, MARI ACTORI** — Patria (11.86.25) — 9, 11, 13, 15.15, 17.30, 19.45 ● **MISIUNE SPECIALĂ** — București (15.61.54) — 9, 11, 13, 15, 17, 19 ● **KAREL GOTT** — Victoria (16.28.79) — 9, 11, 13, 15, 17, 19 ● **COMEDIANTA** — Lumina 14.74.16 — 9, 11.30, 14, 16.30, 19 ● **AVENTURILE LUI SPAS ȘI NELI** — 9, 11, 13; **SENTINȚA SUSPENDATĂ** — 15, 17, 19 — Doina (16.35.38) ● **ORICARE FATĂ IUBEȘTE UN BĂIAT** — Sala Mică a Palatului (15.73.72) — 17.15, 19.30; Feroviar (50.51.40) — 9, 11, 13, 15, 17, 19; Flamura (85.77.12) — 9, 11, 13, 15, 17, 19 ● **CĂLĂTORIE PESTE MĂRI** — Buzești (50.43.58) — 15, 18 ● **CINE ESTI, CĂLĂRETULE?** — Giulești (17.55.46) — 9, 11, 13, 15, 17, 19 ● **DESTIN TRAGIC** — Studio (59.53.15) — 10, 12.15, 14.30, 17, 19 ● **MOȘTENIRE CU BUCLUC** — Cotroceni (81.66.88) — 15, 18; Mioriția (14.27.14) — 9, 12, 15, 18; Floreasca (33.29.71) — 9, 12, 15, 18 ● **SECRETUL LUI BACHUS** — Viitorul (10.67.40) — 15, 17, 19 ● **ZECE NEGRI MITITEI** — Cultural (83.50.15) 9, 12, 15, 18 ● **UNDE ESTE UN „NOFELET"?** — Aurora (35.04.66) — 9, 11, 13, 15, 17, 19.

T.V. 19,00 Telejurnal; 19,25 Pe drumul înfăptuirii noii revoluții agrare; 19,45 File de glorioasă istorie (color) ● Valori multimilenare; 20,05 Laureați ai Festivalului național „Cîntarea României" (color); 20.35 Tinerete — educație — spirit revoluționar (color) ● A fi tînăr revoluționar — a învăța, a munci, a cuteza spre cele mai de seamă realizări; 20,55 Film artistic (color). Racolarea. Producție a Casei de filme unu. Scenariul: Constantin Voivozeanu. Regia: George Cornea; 21,50 Telejurnal; 22,00 Închiderea programului.

BULETIN METEOROLOGIC

Vreme caldă, cu cer variabil. Vînt slab pînă la moderat. Temperatura maximă va oscila între 13 și 14 grade, iar minima între 1 și 3 grade.

SPORT — Cupele europene de fotbal

Ieri, s-au disputat partidele retur din cadrul sferturilor de finală ale cupelor europene de fotbal la capătul cărora, din păcate, două dintre reprezentantele noastre au ratat calificarea, calificîndu-se doar una — Steaua. În orice caz, să nu uităm că terțetul bucureștean Steaua — Dinamo — Victoria a reușit o performanță record, calificîndu-se printre primele opt formații ale Europei în fiecare dintre competițiile continentale, cele trei formații acumulînd 31 de puncte, iar împreună cu cea de-a patra — Oțelul Galați — nu mai puțin *de 33 de puncte, ceea ce constituie un alt record pentru fotbalul românesc. Un record care va avea, după toate probabilitățile, și o urmare concretă — dreptul de a înscrie în ediția 1990/1991 trei echipe în „Cupa U.E.F.A."...*

Steaua, în „careul de ași" ai continentului!

Invocam în avancronica noastră, cu optimism, faptul că alte rezultate de 0—1 au fost anihilate cu ușurință de Steaua pe propriul ei teren, realizînd victorii la scor. Ieri n-a fost 4—1, nici 3—0, ci a fost... 5—1. Un scor categoric care nu numai că a remontat acel 0—1 de la 1 martie, din Suedia, dar a demonstrat superioritatea netă a Stelei, la toate capitolele, față de dubla cîștigătoare a „Cupei U.E.F.A.", I.F.K. Göteborg.

Steaua a cîștigat de o manieră entuziasmantă, înscriind 5 goluri foarte frumoase. Primul l-a realizat *Lăcătuș*, deși faultat în careu, la pasa lui Hagi (deseori reproșăm jucătorilor că urmăresc arbitrul și nu... faza: ei bine, ieri la masa presei și mulți dintre noi am urmărit pe francezul Joel Quiniou și abia apoi am văzut cum mingea atinsă în cădere, de Lăcătuș, se rostogolește în plasă). Era minutul 6 și începeam să ne aducem aminte că tot așa de rapid se deschisese scorul și în întîlnirile cu Honved, cu Anderlecht cu Glasgow Rangers... Golul al doilea, din minutul 17, la o fază rapidă, lucrată cu fantezie, l-a înscris tot *Lăcătuș*, pentru ca două minute mai tîrziu Lăcătuș să rateze incredibil realizarea unui hat-trick „fulger". A fost apoi rîndul lui Pițurcă să rateze două ocazii cît roata carului, pentru ca *Ilie Dumitrescu* (min. 39) să ridice scorul la 3—0 (să amintim că la golurile acestea o contribuție a avut și Pițurcă, prin fentele sale, și că la golul lui Ilie Dumitrescu Lăcătuș a fost coautor). Repriza s-a încheiat cu o uriașă situație favorabilă irosită de Hagi. Putea fi un fantastic... 7—0!

Dar cum de multe ori de la sublim la... emoții nu-i decît un pas, în repriza secundă, pe fondul unor momente de superficialitate a Stelei, oaspeții au marcat un gol (prin *Zetterlund*, în același minut ca la Göteborg, 55) și numai Lung, printr-un reflex (min. 62) la șutul lui Andersson l-a evitat pe al doilea... Steaua și-a revenit rapid. *Lăcătuș* (min. 65, la pasa lui Stoica) readucind echipa pe linia de plutire și risipind emoțiile. S-a mai ratat prin Pițurcă (min. 71, la o combinație superbă, cu pase date cu călciiul) și prin Hagi (min. 78), dar Steaua a înscris în ultimul minut, prin *Balint*, la o fază creată (în stil Pele sau Maradona) de Hagi! O victorie lejeră, absolut meritată (cu regretul cartonașului galben primit — inutil gest! — de Lăcătuș care s-a instalat în fruntea golgeterilor „C.C.E.", cu 7 goluri la activ!!).

Și astfel Steaua pătrunde, *pentru a treia oară în ultimii patru ani, în semifinalele „Cupei Campionilor Europeni"*. Intrînd iarăși în „careul de ași" ai continentului, campioana noastră a confirmat performanțele anterioare, făcînd o excelentă propagandă fotbalului românesc. Felicitări jucătorilor, antrenorilor Anghel Iordănescu și Dumitru Dumitriu, medicului echipei, Valentin Stănescu, președintelui secției de fotbal, Cristian Gațu, și tuturor factorilor care au coordonat sau sprijinit pregătirea acestei performanțe, precum și urări de succes în continuare!

Dan PĂTRAȘCU

Dinamo — neînvinsă, dar...

Ieri la Cremona, Dinamo a realizat un joc foarte bun, un joc curajos, căutînd cu ardoare, cu insistență golul calificării. De altfel, meciul — datorită acestei intenții clare a bucureștenilor — a fost foarte frumos, palpitant... Sabău — în minutul 26 — și Răducioiu și Cămătaru — imediat după pauză — au fost aproape de a marca, dar nu și-au atins ținta și astfel, la scorul final de 0—0, se califică în semifinalele „Cupei cupelor" Sampdoria, beneficiara acelui 1—1 de la București. Dinamo iese din cursă numai datorită prevederii regulamentare conform căreia contează golul marcat în deplasare... Așa a fost eliminată și Steaua la începutul anilor '70, tot în sferturile de finală ale „Cupei cupelor" (1—1 și 0—0 cu Bayern München), și Universitatea Craiova, în 1983, în pragul finalelor „Cupei U.E.F.A." (0—0 și 1—1 cu Benfica)! Să menționăm că Dinamo părăsește competiția neînvinsă, cu numai două goluri primite, ambele la București (!), dintre care ultimul a fost... decisiv.

Victoria — doar o repriză

Deși la București realizase numai 1—1, Victoria s-a „bătut" aseară pentru calificare cu puternica echipă Dynamo Dresda, lidera de necontestat a campionatului R.D. Germane. Dar echipa bucureșteană nu a reușit să țină calificarea sub semnul întrebării decît 45 de minute. În debutul reprizei secunde, a primit un gol (autor Minge), din acel moment fiind silită să riște totul pentru a marca... două. A venit însă și eliminarea lui Mirea din minutul 72 (sancționat ca și Andone tot pentru un ... hent, Mirea mai avînd un cartonaș galben) și astfel gazdele au profitat, fructificîndu-și superioritatea numerică, prin golurile lui Minge (min. 77) și Guttschow (min. 87 și 90, din penalti). Victoria are totuși satisfacția de a fi contribuit, ca și Dinamo, cu 10 puncte cucerite, la „zestrea U.E.F.A."

Alte rezultate

În „C.C.E.": STEAUA (0—1) 5—1 cu *I.F.K. Göteborg*; A.C. MILAN (0—0), 1—0 cu *Werder Bremen*; REAL MADRID (1—1) 1—1 și 2—1 după prelungiri, cu *P.S.V. Eindhoven*; GALATASARAY (1—0) 1—1 cu *A. S. Monaco*.

În „Cupa cupelor": F. C. MALINES (0—0) 1—0 cu *Eintracht Frankfurt pe Main*; *Roda Kerkrade* — SREDEȚ SOFIA (1—2), 2—1, 3—4 la 11 m; SAMPDORIA — Dinamo (1—1), 0—0; F. C. BARCELONA (1—0) 0—0 cu *Aarhus*.

În „Cupa U.E.F.A.": BAYERN MÜNCHEN (0—1), 2—0 cu *Heart of Midlothian*; DYNAMO DRESDA (1—1), 4—0 cu *Victoria București*; NAPOLI (0—2), 2—0, 3—0, după prelungiri cu *Juventus* (meciul *Real Sociedad — V.f.B. Stuttgart*, în tur 0—1, va avea loc astăzi).

Tragerea la sorți a meciurilor din cadrul semifinalelor va avea loc, mîine, la Geneva.

Menționăm că cele două manșe ale semifinalelor cupelor europene se vor disputa miercuri 5 și miercuri 19 aprilie. Finala „Cupei campionilor europeni" este programată la 24 mai, la Barcelona.

În cabina învingătorilor...

Jucătorii noștri sînt felicitați de fostul lor coechipier, Duckadam (*„Echipa a jucat la adevărata ei valoare. Dacă va evolua tot așa, nu văd cine și cum ar putea-o opri..."*), de Ștefan Covaci (*„Steaua și-a demonstrat înalta clasă continentală"*), de Emerich Jenei (*„Recăpătarea apetitului ofensiv a adus campioanei o calificare binemeritată"*), de un ziarist francez care a ținut să-i ia un interviu lui Lăcătuș, solicitat pentru o imagine și de un fotoreporter suedez... *Noi să „dăm cuvîntul" pe rînd ECHIPEI*: Lung: *„Să sperăm că voi reuși cu Steaua ceea ce n-am reușit cu Universitatea Craiova — să joc într-o finală europeană!"*; Dan Petrescu: *„În primul meu campionat la Steaua, ce mi-aș fi putut dori mai mult?!"*; Bumbescu: *„Noi, cei din apărare, cred că ne-am făcut datoria, echipa neprimind în cele șase jocuri decît un gol în medie de meci..."*; Iovan: *„N-am precupețit nici un efort în vederea pregătirii acestui retur. Și iată că am revenit la forma maximă. De altfel, eram convins că ne vom impune în fața unei echipe căreia îi eram superiori"*; Ungureanu: *„Mă bucur că am reușit cu toții să ne concentrăm și să prestăm unul dintre jocurile cele mai bune"*; Stoica: *„I.F.K. a fost o adversară incomodă, care practică un fotbal deosebit de cel... european. Calificarea este cu atît mai prețioasă..."*; Rotariu: *„Jucînd grupat în apărare și cu contraatacuri tăioase, am trecut peste un meci greu. Mie mi s-a părut cel mai bun meci al Stelei din ultimii ani. Sper să-l reeditățm și în semifinale"*; Hagi: *„Asta este Steaua! Și încă nu s-a terminat... Mulțumesc publicului care a crezut în noi și ne-a încurajat să obținem o victorie fără dubii."*; Ilie Dumitrescu: *„Am promis un gol și iată că l-am realizat, fiind și cel mai frumos pe care l-am marcat vreodată!"*; Lăcătuș: *„Întreaga echipă a jucat foarte bine, demonstrînd că acel 0—1 de la Göteborg a fost un accident. Sperăm să readucem Cupa la București..."*; Pițurcă: *„Noi am făcut o repriză extraordinară, soarta calificării fiind astfel decisă."*; Balint: *„La Moscova, am înscris un gol, tot în ultimul minut, care a hotărît victoria. Acum golul nu a mai avut aceeași importanță, dar astfel i-am oferit o satisfacție tatălui meu care a venit de la 500 km depărtare ca să mă vadă jucînd..."*; Negrău: *„Sînt fericit că, abia venit la Steaua, am jucat în ambele meciuri care ne-au adus această frumoasă calificare!". În fine, arhitectul acestei splendide calificări, antrenorul* Anghel Iordănescu: *„Mi-am permis să afirm înaintea partidei de la Göteborg că Steaua are o șansă în plus. Îmi pare bine că am avut dreptate, cu toate că am întîlnit un adversar cu „carte de vizită" în fotbalul continental. Acum — toate eforturile pentru o comportare la fel de bună în semifinale, indiferent de adversarul (n.n. — Real Madrid, A. C. Milan sau Galatasaray) ce ne va fi desemnat de sorți".*

P. DAN

FEROVIARE

ORIZONTAL: 1) Trecere feroviară fără staționare 2) Fluviu european — Fărîmă de plumb (pop.) 3) Pale de vînt — Automobil românesc 4) Iubită (reg.) — Căile Ferate Române (sigla) 5) A staționa — Parc bucureștean — Dublă! 6) Negație (reg.) — Măsură agrară — Haină (reg.) 7) Radical organic monovalent — Casa Centrală a Armatei (sigla) 8) Platformă folosită la descărcatul vagoanelor — Mănunchi de lînă (pop.) 9) Fel de țesătură — Reptile 10) Trenuri cu viteză medie. **VERTICAL:** 1) A trece de pe o linie pe alta 2) Locomotivă încercată la drum — Resort metalic 3) Localitate minieră — Prieten 4) Pronume — Vaste 5) Cub — A selecta 6) Haină țărănească fără mîneci (pl.) — Reflexiv 7) Tei! — Ață — Arbore înalt 8) Lucrător feroviar — Cuvînt de reproș 9) Circulă din cînd în cînd — Consimțămînt scris 10) Măsoară și programul feroviar — Suprafață. (**ȘTEFAN OPRIȘAN**).

	1	2	3	4	5	6	7	8	9	10
1	T	R	A	N	Z	I	T	A	R	
2	R	O	N		A	L	I	C	A	
3	A	D	I	E	R	I		A	R	C
4	N	A	N	A		C	F	R		R
5	Ș	T	A		T	E	I		A	A
6	B	A		A	R		R	O	C	
7	O		A	M	I	N		C	A	
8	R	A	M	P	A		C	A	E	R
9	D	R	I	L		Ș	E	R	P	I
10	A	C	C	E	L	E	R	A	T	E

Dezlegarea careului apărut în 15 martie. Orizontal: 1) AX CARDANIC 2) U — ULEI — ENA 3) TALON — STOP 4) ORB — TC — EDI 5) MIUT — RODAT 6) OCTANICA — A 7) BIOC — CI — SL 8) I — RHE — RUTA 9) LA — EAT — EE 10) EXIT — RADAR.

INFORMAȚIA pe tot globul

În favoarea păcii, împotriva cursei înarmărilor

Îngrijorată de continuarea cursei înarmărilor, opinia publică internațională, militanții luptei pentru pace organizează noi acțiuni în favoarea dezarmării, a unor măsuri de natură să contribuie la eliminarea pericolului de război. Sînt auzite glasuri tot mai puternice care cer acțiuni în interesul păcii, dezvoltării colaborării între state, întăririi încrederii între națiuni.

NAȚIUNILE UNITE. — Contribuția O.N.U. la procesul dezarmării și al limitării armamentelor, impactul dezarmării nucleare și convenționale pe continentul african, rolul statelor africane în domeniul dezarmării și al securității reprezintă cîteva dintre temele ce vor fi dezbătute în cadrul unui seminar internațional găzduit de capitala Egiptului între 20—23 martie.

Organizată în cadrul acțiunilor subsumate campaniei pentru dezarmare, manifestarea va reuni diplomați și specialiști din domeniul securității și dezarmării din mai multe state africane, s-a anunțat la sediul Națiunilor Unite.

GENEVA. — La Geneva au continuat lucrările Conferinței pentru dezarmare. În cuvîntul său șeful delegației Indoneziei a propus crearea unui comitet al conferinței care să fie însărcinat cu negocieri asupra interzicerii experiențelor nucleare. El a apreciat, totodată, că încheierea unui tratat în acest domeniu constituie o „adevărată piatră de încercare" a voinței politice a statelor de a înceta cursa înarmărilor. Reprezentantul indonezian a subliniat că prin efectuarea în continuare a experiențelor nucleare se creează condiții pentru dezvoltarea unor noi generații de arme nucleare și creșterea pericolului proliferării lor.

BONN. — Președintele Internaționalei Socialiste, Willy Brandt, președinte de onoare al Partidului Social-Democrat din R. F. Germania, s-a pronunțat în favoarea unor măsuri eficiente de reducere a arsenalelor militare. Într-un interviu acordat presei, citat de agenția A.D.N., el a relevat necesitatea renunțării la intențiile de compensare a sistemelor de arme eliminate prin acordurile internaționale.

MANIFESTĂRI CONSACRATE ROMÂNIEI

● Realizările țării noastre în construcția socialistă prezentate la Roma ● Deschiderea unor expoziții românești în Finlanda

ROMA. — La sediul Bibliotecii Române din Roma a avut loc inaugurarea unei expoziții documentare de fotografii privind dezvoltarea urbanistică și edilitară a capitalei României în anii edificării socialismului, cu precădere în perioada care a urmat Congresului al IX-lea al Partidului Comunist Român.

Cu acest prilej, a fost prezentată conferința „România la cea de-a 45-a aniversare a revoluției de eliberare națională și socială, antifascistă și antiimperialistă din August 1944", reliefîndu-se realizările obținute de poporul român în procesul construirii socialismului, în dezvoltarea economico-socială multilaterală a țării noastre, saltul uriaș înregistrat de știința, cultura, învățămîntul românesc în acești ani, în contextul afirmării cu putere a sistemului democrației muncitorești-revoluționare, al făuririi omului nou.

Au fost afirmate, totodată, principiile și orientările ce caracterizează politica externă a României socialiste sub conducerea președintelui Nicolae Ceaușescu.

Au fost prezentate filmele documentare „România — imagini contemporane" și „Frumusețile Bucovinei".

Manifestarea s-a bucurat de un numeros auditoriu, fiind prezente personalități politice italiene, oameni de cultură, ziariști.

HELSINKI. — La Helsinki a fost deschisă o expoziție de pictură românească. În alocuțiunea rostită la inaugurare, cunoscuta pictoriță finlandeză Asta Naemisto a vorbit despre înflorirea artelor plastice în România, despre valoarea și mesajele artistice ale lucrărilor prezente în expoziție.

La vernisaj au participat Taisto Tolvanen, director în Ministerul Afacerilor Externe, prof. Lauri Lindgren, prorectorul Universității din Turku, președintele Asociației de prietenie Finlanda-România, oameni de artă și cultură, șefi de misiuni diplomatice și alți membri ai corpului diplomatic, un numeros public, reprezentanți ai presei.

În orașul finlandez Toijala a fost deschisă expoziția documentară de fotografii — „România '88 — drumeții", care înfățișează frumusețile naturale ale României, realizările sociale, culturale și arhitectonice contemporane, îndeosebi în perioada inaugurată de Congresul al IX-lea al Partidului Comunist Român, de cînd la conducerea partidului și statului se află tovarășul Nicolae Ceaușescu.

Meridiane

ADEVĂRATA ÎNĂLȚIME A MONT BLANCULUI

Cel mai înalt munte european — 4 810 metri — este Mont Blanc, așa menționează orice atlas. Se pare însă că datele vor trebui corectate. În urma măsurătorilor din satelit, efectuate la începutul acestui an, cu ajutorul razei laser (aceeași care a slujit la determinarea riguroasă a distanței de la Pămînt la Lună), s-a stabilit că „uriașul" bătrînului nostru continent este mai... scurt cu 3 m și 20 cm, înălțimea sa exactă fiind, așadar, de 4 806 metri și 80 de centimetri

UN FILM DESPRE YETI

Sovieticul Alecsandr Zguridi este unul dintre cei mai pasionați cercetători care și-au propus să dezlege misterul enigmaticei ființe despre care se spune că ar cutreiera Munții Himalaya — Yeti. Participînd la numeroase expediții, Zguridi, colaborînd cu antropologi din diverse țări, a realizat un film captivant despre acest „subiect" atît de controversat, adunînd pe peliculă — el însuși martor al uneia din aparițiile meteorice ale enigmaticei ființe — date unice despre Yeti.

Filmul — într-un fel o replică la tăgăduielile scepticilor — vine în sprijinul teoriei conform căreia procesul de hominizare, adică de transformare psiho-fiziologică a lui Yeti (un hominid superior ?) spre a deveni un Homo sapiens, ar fi fost brusc stopat, din motive necunoscute. Oamenii de știință au înscrisă pe agenda lor de lucru elucidarea cauzelor care au oprit evoluția acestei ființe, despre care se spune că ar fi inteligentă, prietenoasă, dornică parcă, la rîndu-i, să-i cunoască pe oameni.

„RECICLAREA" ANVELOPELOR UZATE

Pînă nu de mult, anvelopele complet uzate, provenite de la milioanele de autovehicule care circulă necontenit pe drumurile planetei, erau folosite într-un procent extrem de mic. Iată însă, că, în prezent, ca rezultat al investigațiilor unor cercetători vest-germani, ele sînt silite să furnizeze... benzină ! Metoda este relativ simplă : anvelopele sînt așezate într-un strat de nisip turbionat, încălzit la 900 grade Celsius, astfel încît cauciucul încorporat în anvelope se dezagregheză, mai bine de jumătate din respectivele deșeuri descompunîndu-se în benzină, toluen și naftalină.

M.V.

Meridiane

De la AGERPRES între orele 6 și 11

ÎN ZILELE DE 22 ȘI 23 MARTIE, orașul marocan Casablanca va găzdui „Zilele economiei africane". După cum informează agenția M.A.P., în cursul unor reuniuni ale specialiștilor economici din mai multe țări ale continentului vor fi abordate aspecte ale dezvoltării relațiilor Sud-Sud, schimburile economice în general, relațiile economice ale Marocului cu state din Africa subsahariană etc.

PRIMUL MINISTRU AL ITALIEI, Ciriaco de Mita, va efectua o vizită oficială de patru zile în Japonia, începînd de la 2 aprilie. El va avea convorbiri cu premierul nipon, Noboru Takeshita, în cursul cărora vor fi abordate probleme ale cooperării economice dintre cele două țări, relațiile Est-Vest și agenda reuniunii la nivel înalt a principalelor șapte țări occidentale industrializate, programată să se desfășoare în luna iulie la Paris.

ÎN CADRUL TURNEULUI SĂU VEST-EUROPEAN, președintele Egiptului, Hosni Mubarak, începe vineri o vizită oficială la Paris, informează agenția K.U.N.A. Oaspetele egiptean va avea convorbiri la Palatul Elysee cu președintele Franței, François Mitterrand, în centrul cărora se vor afla situația din Orientul Mijlociu și probleme ale cooperării economice dintre cele două țări.

PREȘEDINTELE ZAMBIEI, Kenneth Kaunda, a anunțat că la Harare va avea loc la 20 martie o reuniune a miniștrilor de externe ai țărilor din „prima linie" consacrată analizării procesului de independență a Namibiei, care va fi pus în aplicare începînd de la 1 aprilie — transmite agenția Prensa Latina.

ORGANIZAȚIA NAȚIUNILOR UNITE pentru Educație, Știință și Cultură (UNESCO) a adoptat un amplu program de acțiuni consacrate marcării împlinirii în 1992 a 500 de ani de la descoperirea Americii de către Cristofor Columb, informează agenția E.F.E. Printre obiectivele pe care și le-a propus UNESCO în acest scop figurează studierea repercusiunilor pe care le-au avut marile transformări înregistrate în cele cinci secole asupra diferitelor culturi ale lumii și în special asupra culturilor indigene din America.

POLIȚIA SPANIOLĂ a dezmembrat o rețea de traficanți de droguri care aprovizionau piața ilicită a stupefiantelor din marile orașe ale Spaniei, informează agenția E.F.E. În cursul perchezițiilor efectuate la domiciliile celor nouă traficanți arestați, poliția a depistat și confiscat 1 064 kg de haș, a cărui valoare pe piața ilicită a drogurilor este estimată la 745 milioane pesetas.

FENOMENUL DE SĂRĂCIE se accentuează în marile orașe americane, afirmă un studiu publicat recent la Washington de Liga națională urbană. Potrivit studiului, citat de agenția A.D.N., 12 la sută dintre locuitorii marilor orașe trăiau în 1970 sub limita admisă a sărăciei, iar în 1980 proporția a crescut la 14 la sută. Șansele lor de a scăpa de sărăcie au fost reduse la maximum. Cei mai grav loviți de sărăcie sînt cetățenii americani de origine africană și latino-americană.

NARCOMANIA la proporții îngrijorătoare în R.F. Germania, în special în rîndul tineretului. Un raport oficial citat de agenția A.D.N., relevă că valoarea drogurilor vîndute clandestin în R.F.G. se ridică anual la circa 4,5 miliarde mărci.

DETAȘAMENTE ale Frontului Farabundo Marti pentru Eliberare Națională (F.M.L.N.) din Salvador au atacat, în ultimele 24 de ore, pozițiile deținute de trupele trimise împotriva lor în preajma localităților Concepcion Quetzaltepeque, San Francisco Morazan și San Rafael, precum și o cazarmă militară din departamentul Chalatenango din nordul țării — relatează agenția Prensa Latina citînd surse locale. Simultan au avut loc ciocniri între forțele insurgente și armată la Tejutla, unde au fost scoși din luptă 13 militari.

punctul pe i

„Dodge City" pe Potomac

O călătorie la Washington D.C. (cele două inițiale sînt de la cuvintele „District of Columbia", dar cetățenii americani afirmă cu sarcasm că astăzi înseamnă „Dodge City", evocînd deci fosta capitală a cowboy-lor și a lipsei oricărei legi) echivalează cu un bilet de transport pentru infern, scrie publicația vest-germană „Die Welt".

În lupta pentru „lege și ordine", Washington 1989 se dovedește un perimetru critic, numai în primele 63 de zile ale anului înregistrîndu-se 93 de omucideri ; aici, trei din patru victime sînt negri iar trei din cinci crime se datoresc drogurilor. Această situație este un adevărat revers al capitalei „lumii libere", care poartă întreaga povară a criminalității, a unei metropole viciate de narcomanie, asupra căreia planează sărăcia și lipsurile, oraș în care există o adevărată prăpastie între bunăstarea cartierelor bogaților și mizeria cartierelor de nevoiași. Cetățenii care, prea săraci sau prea bătrîni, trebuie să locuiască în aglomerările bîntuite de bandele ucigașe ale traficanților de droguri, au tot mai mult impresia că statul și guvernul i-au uitat, i-au abandonat — menționa la rîndul său „Frankfurter Allgemeine Zeitung". An de an, politicienii fac promisiuni frumoase, în timp ce narcotraficanții își extind tot mai mult aria de acțiune și devin tot mai brutali. Cei 51 de funcționari ai Comisariatului de criminalistică din Washington, precum și din alte orașe nord-americane infestate de droguri, se luptă, practic, cu morile de vînt. „Războiul împotriva drogurilor", declarat de guvernul S.U.A. acum șapte ani, nu a dat nici un rezultat. Prea multe arme, prea multe prafuri ale „morții albe", prea multe cadavre, la o populație de 627 000 oameni ! — spun locuitorii Washingtonului. Pentru că la numai doi kilometri de Tribunalul Suprem domesc anarhia, legea violenței și bunului plac. Sporirea nivelului violenței a antrenat creșterea vînzărilor de arme. Dispunînd de fonduri importante, traficanții de droguri au renunțat la armele ieftine și au început să cumpere veste antiglonț, puști silențioase și alt armament perfecționat — arme militare de asalt, carabine și pistoale automate. Or, într-o societate în care predomină cultul armei, nu este greu să găsești astfel de produse !

Față de această situație nu este de mirare că mai mulți membri ai consiliului municipal au adresat apeluri de ajutor către președintele S.U.A. în care se afirmă: „În acest oraș domnește starea de necesitate. Vă rugăm să trimiteți Garda Națională"!

Emil JURCA

Evoluția economiei mondiale în 1989

În 1988 creșterea economică pe ansamblul mondial a fost relativ puternică, dar extrem de inegal distribuită. Paralel cu creșterea economică susținută în marile grupe de țări ale lumii — țările capitaliste dezvoltate, țările în curs de dezvoltare, țările socialiste — s-au menținut și chiar s-au amplificat unele dezechilibre economice, comerciale, financiare, tehnologice. Și tocmai ca urmare a menținerii dezechilibrelor, incertitudinilor, constrîngerilor din economia diferitelor țări și în relațiile comerciale și financiare internaționale, evoluția activității economice în acest an nu poate decît să evidențieze o încetinire față de anul trecut.

Procesele de ajustare structurală care se desfășoară în economiile naționale în vederea adaptării la mutațiile care se petrec în economia mondială în contextul actualei crize economice mondiale sînt îngreunate de menținerea unor grave probleme ale economiei mondiale, printre care cea a datoriei externe a țărilor în curs de dezvoltare, care trec în conul de umbră unele deschideri ce par a se fi realizat în ultima perioadă în alte domenii ale relațiilor economice internaționale. În aceste condiții, creșterea economică înregistrată în 1988 de țările capitaliste dezvoltate, de circa 4 la sută pe ansamblul grupului acestor state — O.E.C.D., — va fi redusă în 1989 la circa 3 la sută, fiind mai accelerată în Japonia și mai lentă în America de Nord și Europa Occidentală. Aceasta va duce la amplificarea problemelor economico-sociale: numărul șomerilor va cunoaște o nouă majorare, inflația fiind la rîndul ei în creștere.

Anul 1988 a fost mai puțin benefic pentru țările în curs de dezvoltare, care au avut, într-o mare măsură, de suportat și costul creșterii economice din țările dezvoltate, care au trecut asupra țărilor sărace o parte din dificultățile economice și financiare. Dacă creșterea produsului național brut pe ansamblul grupului a fost în 1988 diferențiată mult pe regiuni — lentă în Africa Subsahariană și Orientul Apropiat, mai accelerată în Asia de Sud-Est — în 1989 aceasta ar putea ajunge la 3,8 la sută, cu menținerea acelorași dezechilibre și poveri.

În țările socialiste est-europene și de pe alte continente, creșterea economică s-a menținut în 1988 și se menține și în acest an în cadrul prevederilor planurilor anuale de dezvoltare ale economiilor naționale.

Așadar, în general, anul 1989 va fi în ansamblul său mai moderat din punctul de vedere al creșterii economice decît anul trecut cu menținerea și chiar cu posibilitatea agravării problemelor economice mondiale. Soluționarea lor nu poate avea loc decît cu participarea activă a tuturor statelor lumii, în cadrul unor relații economice așezate pe bază de egalitate și echitate, cum în mod consecvent se pronunță România socialistă, prin întreaga sa politică externă.

dr. AUREL GHIBUȚIU

Redacția și administrația : cod 79711, str. Bresoiana nr. 25—25, sector 1, of. PTTR 1, Centrala telefonică 13.27.77. Secția scrisori — juridic : 13.27.73. Publicitatea cod 79709 str. 13 Decembrie 24, sector 1, of. PTTR 1, telefon 14.15.16. Abonamentele se fac la toate oficiile poștale și difuzorii din întreprinderi și instituții. Cititorii din străinătate se pot abona prin ROMPRESFILATELIA, Sectorul export-import presă P.O. Box. 12—201, telex 10376 prefix, București, calea Griviței nr. 64—66. Tiparul I.P. „Informația" 1 8 9 4

PROLETARI DIN TOATE TĂRILE, UNIȚI-VĂ!

INFORMAȚIA Bucureștiului

ZIAR AL COMITETULUI MUNICIPAL BUCUREȘTI AL P.C.R ȘI AL CONSILIULUI POPULAR AL MUNICIPIULUI BUCUREȘTI

ANUL XXXVI – Nr. 11 006 | 8 PAGINI – 50 BANI | Luni 20 martie 1989

În spiritul sarcinilor subliniate de tovarășul Nicolae Ceaușescu la ședința Comitetului Politic Executiv al C.C. al P.C.R.

SPORIREA MAI ACCENTUATĂ A EXPORTULUI PRIN CREȘTEREA CALITĂȚII PRODUSELOR

După cum o atestă rezultatele constant bune înregistrate pe parcursul ultimilor ani, oamenii muncii de la Întreprinderea de produse lemn mobilă au înțeles cu toată răspunderea că realizarea exportului, în general desfășurarea optimă a activității de comerț exterior, prin contribuția sporită a fiecărui factor implicat, constituie pentru economia țării noastre o necesitatea obiectivă pentru înfăptuirea programelor de dezvoltare economico-socială. Pentru comuniști, pentru toți membrii colectivului, cuvîntarea tovarășului Nicolae Ceaușescu la recenta Consfătuire de lucru pe probleme economice de la C.C. al P.C.R. s-a constituit, și din acest punct de vedere, într-un farm program de acțiune, într-un nou și mobilizator îndemn la perfecționarea activității. Prin raportarea mai exigentă a eforturilor la disponibilitățile materiale și umane din unitate există posibilitatea sporirii volumului producției de export, ca și a eficienței acestuia – căi esențiale prin care, în perioada ce urmează, se va acționa cu toată hotărîrea spre valorificarea superioară a materiilor prime, creșterea rentabilității în întreaga activitate economică – sarcini de cea mai mare însemnătate subliniate de secretarul general al partidului, tovarășul Nicolae Ceaușescu, la recenta ședință a Comitetului Politic Executiv al C.C. al P.C.R.

Așadar, și la I.P.L.M., la fel ca în sute și sute de întreprinderi ale țării, exportul reprezintă un obiectiv prioritar. Preocupare rodnică, adăugăm, reținînd din cifrele bilanțului pe două luni că planul la acest indicator a fost îndeplinit în proporție de 101,9 la sută. Pentru o imagine cît mai concludentă se impune notat și faptul că nu s-au acumulat stocuri supranormative de produse finite destinate beneficiarilor externi, nu se semnalează facturi neîncasate — cu alte cuvinte, calitatea și promptitudinea livrărilor au fost ireproșabile. S-a ajuns, în consecință, la încadrarea în cursul de revenire stabilit, iar indicele de valorificare a masei lemnoase a fost ridicat la cote mereu mai înalte, în prezent superioare cu un important cuantum indicelui mediu pe centrală.

„De pe acum ne concentrăm atenția asupra încheierii cu cele mai bune rezultate a activității primului trimestru — ne precizează Ștefania Ioniță, director adjunct. Este pentru noi, dacă vreți, un test. Asupra modului în care am demarat producția '89, în care fructificăm experiența pozitivă dobîndită în '88, asupra evoluției pe care am reușit s-o imprimăm exportului, ca să nu mai vorbim despre semnificația concretă, decisivă în contextul autoconducerii și autogestiunii,

Octav BURUIANĂ

(Continuare în pag. a III-a)

Întreprinderea „Conect". Organizare și disciplină – iată ce ne sugerează imaginea surprinsă în secția de montaj comutatoare
Foto : **Lucian CRIȘAN**

Lucrările agricole, efectuate în cele mai bune condiții!

Forțele satelor ilfovene, puternic mobilizate în campania de primăvară

Zile de muncă rodnică pe ogoarele ilfovene. Ieri, duminică, ca de altfel pe tot parcursul săptămînii trecute, mii de locuitori ai satelor — cooperatori, mecanizatori, specialiști, lucrători din unitățile agricole de stat — au participat, la efectuarea în cele mai bune condiții a lucrărilor prioritare din cîmp, grădini și livezi.

Așa cum am relatat în cursul săptămînii trecute, în toate unitățile din Sectorul agricol Ilfov s-a acționat cu hotărîre pentru a se finaliza în cele mai bune condiții lucrările de sezon din actuala campanie de primăvară. Ca urmare a realizării unor viteze sporite, semănatul sfeclei de zahăr — cultură tehnică de o foarte mare importanță economică — s-a încheiat pe întreaga suprafață planificată. De ieri, în multe unități, s-a trecut la așezarea sub brazdă a primelor semințe de floarea-soarelui. În zilele următoare „pulsul" campaniei trebuie să crească în intensitate, astfel ca toate lucrările prioritare ale acestei etape să poată fi efectuate fără întîrziere, cu respectarea obligatorie a normelor agrotehnice specifice fiecărei culturi, asigurîndu-se un agrofond de calitate la culturile de soia și porumb a căror însămînțare va intra, nu peste mult timp, în actualitate. În legumicultură trebuie intensificat ritmul la plantatul culturilor timpurii în solarii, tuneluri și în cîmp.

Iată, în continuare, cîteva secvențe surprinse pe terenurile *Cooperativei agricole Chiajna*.

— Pornind de la experiența anului anterior și profitînd de timpul prielnic din această primăvară timpurie — ne spunea *ing. Maria Blaga*, șefa fermei vegetale — am trecut cu toate forțele, din prima zi a campaniei la efectuarea lucrărilor din prima urgență. Toate culturile de mazăre, borceag, sfeclă furajeră, plante medicinale și mușțar au fost semănate rapid, pe toate suprafețele planificate, pentru a împiedica pierderile de recoltă pricinuite de umiditatea scăzută din sol. Acum, întreaga atenție este concentrată asupra unei alte lucrări cu pondere în

Aurel GHIMPU

(Continuare în pag. a II-a)

Respectarea fermă a legilor țării, vigilența revoluționară — îndatoriri fundamentale ale fiecărui cetățean

Realitatea însuflețitoare a edificării noii orînduiri, procesul revoluționar de transformare a societății noastre pun în lumină, cu deosebită putere, faptul că legalitatea socialistă reprezintă un puternic factor de dinamism social care asigură cadrul optim pentru desfășurarea în cele mai bune condiții a activității în toate sferele vieții economico-sociale. La tribuna marelui forum democratic din noiembrie 1988, tovarășul Nicolae Ceaușescu a subliniat pregnant această caracteristică a societății noastre — societate profund democratică, a deplinei egalități și libertăți — arătînd că **„în întreaga operă de construcție socialistă, îndeosebi după Congresul al IX-lea al partidului, am pornit de la necesitatea reglementării prin lege a întregii organizări și funcționări a statului, a vieții economico-sociale, a tuturor sectoarelor de activitate".** În cei 24 de ani care au trecut de la istoricul forum al comuniștilor români din 1965, a fost conceput și instituționalizat un sistem unitar de drept, ce îmbină armonios interesele generale ale societății cu acelea ale tuturor categoriilor de cetățeni ai țării. Tocmai această concordanță organică între interesele întregului popor și cele individuale, care își găsește expresia profundă în legile țării, implică pentru fiecare dintre noi datoria de înaltă răspundere politică, civică și morală, de a apăra în toate împrejurările legalitatea socialistă și ordinea de drept, de a respecta neabătut conduita prescrisă de lege, de a combate cu intransigență orice încălcare

(Continuare în pag a V-a)

ÎN FIECARE UNITATE COMERCIALĂ – UN EXIGENT CLIMAT DE ORDINE ȘI DISCIPLINĂ

Receptivitatea față de cerințele cumpărătorilor este incompatibilă cu persistența oricăror abateri de la regulile de comerț

Din prima clipă în care a intrat într-un magazin orice cumpărător își poate da aproape imediat seama, pornind de la modul de prezentare a mărfurilor, organizarea servirii sau de la starea ordinii și curățeniei dacă este sau nu întîmpinat cu solicitudinea cuvenită. Firesc, întrucît activitatea aici implică un permanent dialog cu cumpărătorii — un dialog ale cărui coordonate se definesc concret în modul de organizare, de punere la dispoziție a fondului de marfă în atenția și grija cu care se dă răspuns la o simplă întrebare. Orice neglijență, orice greșeală de comportament, chiar aparent minoră, are efecte negative, perturbă desfășurarea normală a vînzării, afectează „firma" unității al cărei prestigiu — mai este nevoie să o spunem ? — depinde într-o măsură hotărîtoare de receptivitatea față de cumpărători. Din perspectiva acestei valori etice și profesionale, fără de care nu se poate concepe respectarea regulilor generale de comerț, în acest sector, este firesc să se acționeze astfel încît să nu se admită nici un fel de abateri, să se manifeste permanent o asemenea exigență încît fiecare lucrător să dovedească, prin tot ceea ce face, faptul că el se află la dispoziția cumpărătorilor și nu invers.

Nu o dată se întîmplă ca, din unele situații întîlnite în diferite unități comerciale, să constatăm o înțelegere deformată a acestei cerințe, concretizată în atitudini și fapte intolerabile, în mentalități și practici ce vin în flagrant conflict cu prevederile legii, cu normele și principiile eticii și echității socialiste. Cine trebuie să intervină pentru a preveni și a curma asemenea fapte, pentru a înscrie și menține

Horia TABACU
Sorin ROȘCA-STĂNESCU

(Continuare în pag. a IV-a)

ORAȘUL NOSTRU — cît mai frumos, cît mai îngrijit !

Exemple de buni gospodari, dar și asociații de locatari restanțiere la hărnicie

— Reportajul nostru, în pagina a IV-a —

Comuniștii – factor dinamizator al înfăptuirii programelor de organizare superioară și modernizare a producției

— DIN ACTIVITATEA ORGANIZAȚIILOR DE PARTID —

La Consfătuirea de lucru pe probleme economice de la C.C. al P.C.R., de la începutul acestei luni, tovarășul Nicolae Ceaușescu a subliniat că „pentru economia românească, una din problemele centrale în momentul de față este aceea a organizării științifice și a modernizării produselor", element esențial în activitatea pentru înfăptuirea în cele mai bune condiții a planului pe acest an și pe întregul cincinal. Cum este firesc, acest imperativ constituie pentru organele și organizațiile de partid, pentru factorii de conducere, specialiști, pentru întregul personal muncitor prioritatea absolută a întregii activități, a fiecărei zile de muncă, așa cum aveam să ne convingem la *Întreprinderea de utilaj chimic „Grivița Roșie"*, unitate distinsă de patru ori consecutiv cu înaltul titlul de „Erou al Muncii Socialiste", care a acumulat o bună și apreciată experiență în importanta acțiune de modernizare a producției.

O riguroasă evaluare a sarcinilor, priorități clare, responsabilități precise

Colectivul de la I.U.C. „Grivița Roșie" și-a îndeplinit în bune condiții sarcinile de plan pe anul 1988, cu importante depășiri la o seamă de indicatori cantitativi, calitativi și de eficiență, în bună măsură ca urmare a aplicării măsurilor cuprinse în programul de organizare științifică și modernizare a producției. În contul anului trecut se înscriu, aici, 13 tehnologii noi introduse în procesul de producție și șase modernizate, 28 de creații tehnice, invenții și inovații care probează atît capacitatea specialiștilor din întreprindere de a aborda creator problemele concrete ale fluxului tehnologic, cît și preocuparea organelor și organizațiilor de partid, a conducerii unității de a stimula și promova receptivitatea față de nou, ambiția de a face totul pentru ca, la fiecare loc de muncă, rezultatele obținute astăzi să fie mai bune decît cele de ieri, cele de mîine mai bune decît cele de astăzi.

„1988 a fost un an bun — sublinia Gheorghe Dragomir, secretarul comitetului de partid al întreprinderii — dar acum, pentru noi, hotărîtor este modul cum se desfășoară producția acestui an în care avem obiective mult sporite, îndeosebi în privința implicării cu sarcini superioare în realizarea utilajelor destinate programului energetic nuclear — cu 21 la sută peste prevederile anului precedent — și la export unde, numai pe relația devize convertibile, creșterea este de asemenea semnificativă — 22 la sută".

Cum s-a procedat și cum se acționează pentru ca întreprinderea să-și onoreze prin noi realizări prestigiul dobîndit?

„În lumina sarcinilor formulate de tovarășul Nicolae Ceaușescu, am făcut împreună cu C.O.M. o evaluare critică a modului în care s-a lucrat, a posibilităților necorespunzător valorificate, am analizat concret felul în care fiecare comunist, fiecare specialist, fiecare cadru de conducere participă direct la îndeplinirea obiectivelor programului de modernizare — ne spunea secretarul comitetului de partid. Am stabilit priorități ferme — pornind de la faptul că (de ce să n-o spunem?) și la noi s-a manifestat tendința de a realiza îndeosebi acele măsuri care presupun un efort mai scăzut de gîndire. Urmărim în măsură sporită colaborarea cu unități din sectorul de cercetare și inginerie tehnologică și din învățămîntul superior — pentru a asigura realizarea de utilaje cu parametri tehnici înalți, de mare competitivitate, și am încredințat sarcini și responsabilități precise tuturor membrilor comitetului de partid și ai C.O.M. care, reparțizați pe secții, ateliere și compartimente coordonează în mod concret munca pentru realizarea programului de modernizare. Sarcini concrete au fost stabilite pentru fiecare comunist. De fapt, realizările noastre ilustrează bine un adevăr verificat de practică: acolo unde comuniștii se mobilizează, sînt în primele rînduri, orice dificultăți pot fi învinse".

Specialiștii — în secții, în ateliere, acolo unde se hotărăște îndeplinirea planului

Recent, comitetul de partid a analizat participarea specialiștilor din unitate la acțiunea de modernizare. Concluzia: doar 25—30 la sută sînt prezenți nemijlocit în acțiunea de modernizare. Prin urmare, importante forțe de inovare tehnologică rămîn nefolosite. Ce s-a întreprins, ce se întreprinde pentru remedierea rapidă a acestei situații? Sub conducerea comitetului de partid, C.O.M. a încredințat mai multor colective sarcina de a asigura analiza concretă a tuturor proceselor de fabricație și a stabili teme de studiu pentru introducerea mai accelerată a progresului tehnic prin antrenarea tuturor cadrelor de specialiști, precum și a celorlalți oameni ai muncii cu o bogată experiență profesională. „De fapt, în această privință, sublinia comunistul Ștefan Guruiță, inginer șef cu pregătirea fabricației, aici hotărîtoare sînt munca de la om la om și exemplul personal. Și, trebuie s-o spunem, în realizarea programului de modernizare, sufletul tuturor acțiunilor îl reprezintă comuniștii. Lucru firesc dacă avem în vedere faptul că cei mai buni dintre specialiștii întreprinderii sînt membri de partid. După cum se vede însă, în privința capacității de mobilizare, de a crea o atmosferă de emulație, încă mai avem multe de făcut. Trebuie să înțelegem și să acționăm cu mai multă fermitate pentru a-i apropia mai mult pe toți specialiștii noștri de producție, condiție esențială, așa cum arăta secretarul general al partidului la Consfătuirea de lucru pe probleme economice, de a ridica radical nivelul tehnic și calitativ al producției".

O plenară recentă a comitetului de partid a analizat derularea acțiunilor de introducere a progresului tehnic. A fost subliniată necesitatea de a se adopta toate măsurile ce se impun pentru „a schimba optica unora dintre cadrele tehnico-economice, pentru a face din acțiunea de modernizare o mișcare de masă, a tuturor comuniștilor, a întregului personal muncitor, pentru a introduce un adevărat spirit revoluționar în muncă". Perspectiva critică abordată de interlocutorii noștri asupra acestui domeniu de activitate nu poate umbri, în nici un fel, succesele reale, bine apreciate atît în țară, cît și peste hotare, în ridicarea continuă a parametrilor tehnici și calitativi ai utilajelor realizate la „Grivița Roșie". Ea exprimă însă, sintetic, neîmpăcarea cu inerția, cu lipsurile, cu tendințele de șovăială în fața greutăților, de a căuta justificări în locul angajării ferme, responsabile și competente, în soluționarea oricăror probleme, oricît de complicate. Aceasta este dominanta stării de spirit în această puternică cetățuie a conștiinței muncitorești, revoluționare, aceasta este chezășia îndeplinirii celor mai complexe obiective.

Pentru că, iată, așa cum ne spunea comunistul Alexandru Bria, numai în aceste zile au fost finalizate o seamă de teme de cercetare și inginerie tehnologică (proces și echipament de mandrinare hidraulică a țevilor în plăci tubulare — care asigură un spor anual la producția marfă în valoare de 2,2 milioane lei, iar, în cazul aceleia destinate exportului, de peste 700 mii lei —, proces și echipament de sudare automată a țevilor în plăci tubulare — care va contribui la creșterea cu peste 1 milion lei a exportului și cu circa 3,1 milioane lei a producției marfă — proces de realizare a sculelor cu coadă din două bucăți sudate prin frecare — care asigură reducerea consumului de metal cu 25 t anual și a celui de energie electrică cu 35 MWh).

Direcțiile principale în care acționează în prezent organele și organizațiile de partid din întreprindere, cadrele de conducere, specialiștii, pentru ca acțiunea de organizare științifică și modernizare a producției să-și valideze cît mai rapid și mai deplin eficiența vizează: o mai judicioasă încărcare a capacităților de producție, defalcarea și repartizarea operativă a sarcinilor de plan pe secții, ateliere și formații de lucru, repartizarea optimă a forțelor și întărirea cu specialiști mai ales a secțiilor de bază și a formațiilor de lucru care execută lucrări destinate exportului, realizarea unor decalaje optime între secțiile primare și cele de montaj, integrarea organică a compartimentelor tehnice în activitatea de producție pentru soluționarea cu maximă operativitate a problemelor ridicate de procesul de fabricație, optimizarea sistemului informațional, implementarea la termenele planificate a noilor tehnologii ș.a.

Fapte de muncă, realizări pe măsură. Conștiința comunistă, revoluționară — o autentică forță de producție, un promotor neobosit al noului. Și aici, la I.U.C. „Grivița Roșie", timpul pulsează puternic spre viitor.

Stelian MOȚIU

Forțele satelor ilfovene, puternic mobilizate în campania de primăvară

(Urmare din pag 1)

unitatea noastră: semănatul florii-soarelui.

...Pe tarlaua Dîrvari, sub îndrumarea mecanicului șef *Ion Popescu*, mecanizatorii *Constantin Stoleru, Flisc Ghiță* și *Stelian Stan* lucrau intens la pregătirea patului germinativ, în timp ce colegii lor *Tudosie Tunaru* și *Petre Vișan* finalizau erbicidarea terenului. Întreaga cantitate de sămînță necesară celor 70 hectare a fost aleasă la masă și tratată corespunzător. După cum preciza tehniciana *Paula Ofițeru*, folosind în acest an soiuri și hibrizi de mare productivitate, corespunzători condițiilor noastre de sol, semănînd într-un teren bine pregătit cooperativa are condiții să realizeze și chiar să depășească cantitatea de 4 000 kg la hectar planificată.

Aceeași atenție pentru pregătirea cît mai bună a terenului, folosind cele mai potrivite utilaje pentru a împiedica cît mai mult pierderile de apă din sol, manifestau și mecanizatorii care acționau în sola „Stejari" la asigurarea unui pat germinativ optim culturii de soia, a cărei sămînță urmează să fie așezată sub brazdă în perioada imediat următoare, o dată ce temperatura din sol va permite declanșarea semănatului la această cultură.

Pornind de la sarcinile deosebite ce revin grădinarilor ilfoveni în acest an — cînd piețele orașului și întreprinderile de prelucrare vor trebui să primească peste 374 000 tone de legume proaspete — o atenție deosebită se acordă activității din solarii și grădinile de legume. După cum preciza *ing. Stroie Tănase*, șeful fermei legumicole, pentru culturile timpurii și extratimpurii de varză și tomate, întregul necesar de răsaduri ni l-am produs singuri. El a fost repicat în cuburi nutritive, este bine călit și a început plantarea lui în cîmp și în spațiile dintre solarii. La varza timpurie am plantat în cîmp 4 din cele 5 hectare prevăzute, printre cei mai harnici numărîndu-se cooperatorii *Maria Boțcu, Aneta Ivanciu, Ileana Voinea, Mina Ghenea, Ion Crăciun, Nicolae Popazu, Nicolae Boboc* ș.a. În prezent repicăm 150 000 fire răsaduri de tomate extratimpurii (pentru plantarea cărora am ales, de pe acum, un teren potrivit, la marginea satului, ferit de curenții reci de aer), precum și răsadurile de salată pe care le vom planta în cultură intercalată de varză și tomate. Și cum realizarea unor producții superioare în legumicultură depinde, în cea mai mare măsură, de irigații, am trecut la punerea în funcțiune a instalațiilor și amenajărilor existente, aplicînd, în perioadele optime, udările necesare legumelor.

Secvențe de muncă ce ilustrează răspunderea cu care acționează gospodarii de aici, ca și din alte unități agricole fruntașe pentru a pune bază trainică viitoarelor recolte care trebuie să se situeze la nivelul marilor posibilități de care dispune agricultura ilfoveană. Și pentru ca ritmul campaniei să se mențină la aceeași cotă ridicată și în perioada imediat următoare, cînd pe ordinea priorităților se va adăuga semănatul porumbului — cultură de bază în sector — este necesar ca toate conducerile de unități, consiliile populare să asigure o temeinică organizare a întregii activități, pe primul plan situîndu-se respectarea cu strictețe a tehnologiilor prevăzute la toate lucrările de sezon.

Solariile C.A.P. Dudești cunosc în aceste zile o intensă activitate

În domeniul muncii politico-educative
• Acțiuni • Inițiative • Rezultate

PROMOVAREA NOULUI, A PROGRESULUI TEHNIC, OBIECTIV PRIORITAR. În rîndul amplelor acțiuni cu caracter politico-educativ și ideologic organizate în sprijinul producției de organizațiile de partid, de masă și obștești, un loc preponderent îl ocupă cele consacrate promovării progresului tehnic, a noului în întreaga activitate economică ● În acest sens, la Institutul de studii și proiectări energetice s-au desfășurat lucrările unui simpozion. În cadrul comunicărilor prezentate, a intervențiilor participanților, au fost abordate probleme ale introducerii în activitatea de cercetare și inginerie tehnologică, a celor mai moderne metode de lucru, inclusiv proiectarea asistată de calculator, angajarea lucrătorilor din institut de a răspunde prin fapte concrete îndemnurilor și sarcinilor formulate de secretarul general al partidului în magistrala Expunere rostită la forumul democrației muncitorești din noiembrie 1988 ● Un mare număr de tineri din Întreprinderea textilă „Dacia" au participat la o expunere-dezbatere cu tema **„Progresul tehnic și pregătirea științifică a tineretului".** În cadrul discuțiilor s-a insistat asupra necesității perfecționării continue a pregătirii profesionale, a ridicării nivelului de cunoaștere și cultură generală.

ÎN SPIRITUL CONCEPȚIEI MATERIALIST-ȘTIINȚIFICE. La Întreprinderea mecanică de material rulant „Grivița Roșie", în cadrul largilor acțiuni organizate în sprijinul ridicării nivelului de conștiință al oamenilor muncii, al educării lor în spiritul concepției materialismului științific și dialectic despre lume și societate, a avut loc o masă rotundă în cadrul căreia a fost abordat subiectul **„Rolul propagandei științifice în educarea materialist-științifică a tinerei generații".** Au participat numeroși tineri din întreprinderile de pe platforma industrială „Grivița".

EDUCAȚIE PATRIOTICĂ REVOLUȚIONARĂ. O deosebită atenție acordă organele și organizațiile de partid, de masă și obștești, acțiunilor dedicate educării oamenilor muncii, îndeosebi a tineretului, în spiritul dragostei față de patrie, partid și popor, al mîndriei pentru mărețele înfăptuiri obținute în edificarea socialistă a țării. ● Acestor cerințe le-a răspuns și simpozionul organizat la Combinatul apicol Băneasa, sugestiv intitulat **„Epoca Nicolae Ceaușescu — epocă a marilor împliniri ale civilizației noastre socialiste".** Participanții la dezbateri au subliniat uriașele transformări efectuate în viața economico-socială a țării și a Capitalei, în anii ce au urmat victoriei revoluției de eliberare socială și națională, antifascistă și antiimperialistă, îndeosebi în perioada deschisă de marele forum al comuniștilor din iulie 1965 ● **„Capitala României socialiste pe coordonatele dezvoltării și modernizării, ale înfloririi multilaterale, imagini de măreție împliniri ale Epocii Nicolae Ceaușescu"** a fost tema dezbaterii ce a avut loc la Direcția de telecomunicații a municipiului.

— gh. nic. —

În spiritul sarcinilor subliniate de tovarășul ***NICOLAE CEAUȘESCU***

SARCINILE ECONOMICE – ÎNDEPLINITE EXEMPLAR!

Înalta răspundere muncitorească, pregătirea profesională ridicată dinamizează ritmul fabricației

Așa cum a subliniat secretarul general al partidului, tovarășul Nicolae Ceaușescu, la consfătuirea de lucru de la C.C. al P.C.R., îndeplinirea integrală, la înalt nivel calitativ a prevederilor de plan constituie o cerință economică fundamentală, căreia trebuie să-i fie subordonate toate eforturile. Iată de ce, aici, la *Întreprinderea de ventilatoare* — unitate căreia îi revin importante sarcini privind asigurarea cu instalații și echipamente tehnologice a obiectivelor nuclearo-electrice și din industria navală — oamenii muncii, sub directa îndrumare a organelor și organizațiilor de partid, puternic mobilizați de indicațiile date de secretarul general al partidului cu prilejul recentelor vizite de lucru efectuate pe șantierul Centralei nuclearo-electrice de la Cernavodă și la întreprinderi constructoare de mașini din Capitală angajate în programul energetic, acționează cu sporită hotărîre în vederea realizării în cele mai bune condiții de calitate a produselor, livrării acestora la termenele solicitate de beneficiari.

— Acum se află în curs de testare 4 ventilatoare centrifugale complexe, destinate Centralei nuclearo-electrice de la Cernavodă — ne spune șeful secției a II-a, inginerul Emil Tătără. Deși livrarea lor era prevăzută în trimestrul al doilea, ne-am organizat astfel activitatea încît să finalizăm pînă la 31 martie a.c. întregul set de echipamente aferente primului grup al centralei. Angajamentul nostru, pornit din solicitările de pe șantier, va fi onorat exemplar, ceea ce exprimă dorința unanimă a colectivului de a contribui la punerea cît mai rapidă în funcțiune a acestui important obiectiv de investiții de interes național.

Cum se acționează în aceste zile de maxim efort pentru îndeplinirea exemplară a obligațiilor ce revin întreprinderii, pentru ridicarea întregii activități productive la un nivel superior ?

O primă remarcă : pentru derularea ritmică a programului de livrări întocmit conform ordinii de montaj din șantier — se lucrează „nonstop", în trei schimburi echilibrate. Pe întregul flux al execuției se acordă asistența tehnică atît de către proiectanți de la CCSITPN, cît și de către tehnologii întreprinderii.

O atenție deosebită se acordă măsurilor privind execuția la un înalt nivel calitativ al tuturor reperelor, subansamblurilor și produsului finit, pentru asigurarea unei fiabilități superioare impuse de condițiile de funcționare ale centralei nuclearo-electrice. Fiecare produs se realizează în regim de asigurare a calității. Asta înseamnă că există bine precizate, prin documentații, condițiile tehnologice și de execuție, dar și metodologii specifice de control — pe baza cărora organele CTC verifică riguros, moment de moment, respectarea caracteristicilor prescrise. Nu în ultimul rînd se înscrie preocuparea față de specializarea și autorizarea personalului. După cum ne-au precizat lăcătușii Zaharia Catană și Gavrilă Năstase, sudorul Ilie Spătaru și maistrul Nicolae Ștefan — spre a-i numi doar pe cîțiva dintre fruntașii secției — toți membrii formațiilor de lucru au parcurs două cursuri de perfecționare profesională și își completează permanent cunoștințele în cadrul dezbaterilor tematice organizate bilunar, în colaborare cu specialiștii din cercetare.

În această perioadă eforturile colectivului sînt concentrate și pentru realizarea la termen a tuturor sortimentelor contractate cu Șantierul naval Constanța. Concret, este vorba despre expedierea, chiar în cursul acestei săptămîni a unor ventilatoare care vor echipa moderna navă „Comănești" aflată în curs de finalizare pe șantier.

● Livrarea în cele mai bune condiții a utilajelor pentru centrala nuclearo-electrică de la Cernavodă — obiectiv prioritar al colectivului Întreprinderii de ventilatoare

— Orientările de o inestimabilă valoare teoretică și practică pe care le-a formulat tovarășul Nicolae Ceaușescu, de a manifesta un spirit mereu înnoitor, revoluționar, animă activitatea fiecăruia dintre noi, la locurile noastre de muncă, ne stimulează permanent în găsirea de soluții pentru a ridica pe noi trepte rezultatele în producție — arată comunistul Gheorghe Blică, din atelierul de rotoare. Iată de ce, dincolo de sarcinile curente ce ne revin, ne preocupă modernizarea mai accentuată a produselor și tehnologiilor, în sensul creșterii contribuției inovatorilor la sporirea rentabilității și eficienței economice.

Prin mobilizarea mai puternică a resurselor de creativitate ale colectivului se soluționează cu forțe proprii numeroase probleme ale perfecționării producției.

Astfel, pentru accelerarea ritmurilor de debitare a tablei un colectiv alcătuit din cadre inginerești și muncitori a proiectat și executat un dispozitiv de derulare a tablei. O altă inițiativă, aparținînd chiar maistrului Blică, este înlocuirea unor piese turnate din aluminiu cu piese din oțel — fapt ce contribuie la scăderea greutății produsului și implicit la economii de material ce se reflectă pozitiv și în costul de producție. În plus, datorită adaptării variantei în construcție sudată a crescut productivitatea muncii — fiind eliminate operații pretențioase de turnare, ajustare prelucrări.

Ce relevă aceste exemple? Ele sînt o demonstrație a faptului că potențialul tehnic productiv modern de care dispun întreprinderile este pus în valoare maximă printr-o exercitare plenară a competenței și responsabilității factorului uman ; o semnificativă ilustrare a înțelegerii, în esență, a cerințelor formulate de partid, de secretarul său general privind funcționarea autoconducerii muncitorești. Șeful serviciului programare-urmărire a fabricației, inginerul Viorel Chira, precum și responsabilul comisiei de modernizare din întreprindere, inginerul Victor Ghițulescu, relevau că în procesul dezvoltării complexe a fabricației noua personalitate a muncitorului și specialistului se manifestă plenar în procesul producției, în afirmarea unei noi calități a actului novator. Deci se cer nu modernizări de dragul schimbării, ci soluții de avangardă care să se înscrie pe traiectoriile competitivității fiecărui produs. De aceea, în programul de modernizare reactualizat, au fost cuprinse obiective mobilizatoare, capabile să conducă la schimbări radicale ale activității unității. Între acestea interlocutorii subliniau realizarea, în colaborare cu I.P.A.U.S., a unor rotoare din fibră de sticlă, care înlocuiesc aluminiul din fabricația întregii game de ventilatoare VM 18, precum și extinderea utilizării pieselor din mase plastice.

Ca efect al reconsiderării unor programe de tipizare, prin aprofundarea variantelor constructive, se estimează o economie anuală de metal de peste 300 tone.

Asemenea preocupări atestă că la întreprinderea de ventilatoare întregul colectiv acționează ferm pentru îndeplinirea exemplară a planului pe trimestrul I și pe întregul an — în condițiile în care, față de 1988 prevederile sînt cu 10 la sută mai mari — că acționează cu insistență pentru afirmarea, în continuare, a mărcii fabricii, prin modernizarea fabricației.

Roxana COSTACHE

Sporirea mai accentuată a exportului prin creșterea calității produselor

(Urmare din pag. 1)

a bilanțului pe care-l vom încheia. În aceeași măsură, avem în vedere activitatea ce o vom desfășura în perspectivă, pe întregul an și cincinal".

Cea mai bună ilustrare a capacității tehnice a colectivului o constituie însuși ritmul în care se desfășoară fabricația în aceste zile. Formațiile specializate execută produse de mobilier care, ne confirmă Mihai Budică de la atelierul de proiectare, rivalizează de pe poziții egale, în unele cazuri chiar mai avantajoase (consumuri, rentabilitate etc.), cu produse similare realizate de firme din țări cu îndelungată tradiție în industria de profil. Competitivitatea se obține aici printr-o riguroasă disciplină tehnologică, prin aplicarea unor metode moderne de prelucrare, printr-o rată înaltă a înnoirii nomenclatorului sortimental. Lărgirea producției de mobilier „modulat" va permite în continuare, prin tipizările de componente pe care le implică, amplificarea posibilităților funcționale la beneficiar, dar și specializarea pe operații și faze a personalului unității producătoare. Influența pozitivă este resimțită în primul rînd asupra productivității muncii care, prin măsurile de modernizare, de îmbunătățire a organizării ce vor fi aplicate în perioada următoare, reprezintă principala pîrghie în preluarea operativă a oricăror solicitări suplimentare adresate de beneficiarii de peste hotare.

Sporul de producție prin metode intensive este cît se poate de firesc dublat, la I.P.L.M., de o constantă ofensivă a calității. Muncitorii și specialiștii din întreprindere asimilează în producția de serie noi și noi modele create în atelierul propriu de proiectare sau conforme proiectelor puse la dispoziție de partenerii externi. A propune, ei înșiși, soluții îmbunătățite, bine apreciate le-a intrat aproape în obișnuință. Prelucrarea deosebită, superioară a masei lemnoase, inclusiv a esențelor secundare, prin procedee de mare finețe, adăugarea de elemente sculptate, practicarea unor tratamente conforme unor pretențioase standarde internaționale (antiseptizări, ignifugări etc.) conduc, datorită competenței recunoscute a membrilor colectivului, la realizarea unor piese de mobilier funcțional, estetic și, deosebit de important de reținut, tot mai rentabil.

Ținînd seama de experiența colectivului, de dotarea modernă de care dispun, oamenii muncii și-au înscris ca principal obiectiv sporirea mai substanțială a exportului în volumul total al producției marfă realizate. În acest an, munca fiecăruia trebuie, în chip obiectiv, să se constituie într-o pledoarie concretă, într-o argumentație faptică a hotărîrii întregului colectiv de a-și consolida prestigiul, poziția dobîndită între producătorii de mobilă din lume, beneficiind, în acest sens, și de un sprijin mai substanțial din partea centralei industriale de resort, a întreprinderii de comerț exterior colaboratoare.

Întreprinderea „23 August". Aspect din secția compresoare unde este finalizat un nou lot de produse destinate exportului

Cercetarea științifică oferă: *SOLUȚII PENTRU REDUCEREA CONSUMURILOR ENERGETICE*

Tehnologie modernă de vopsire

Firele cu efect „muline" din PNA — cu aspect mai frumos și rezistența mai mare — se obțin printr-o metodă de vopsire al cărei ciclu de fabricație se prelungește pînă la cinci ore. Un colectiv de specialiști de la Filatura de lînă pieptănată a studiat și posibilitatea înlocuirii acestui procedeu energointensiv prin „cuplarea" unui fir alb cu un fir melanj sau colorat. Vopsirea propriuzisă se execută, acum, după o nouă schemă tehnologică — cu contractare în autoclave — și durează numai douăzeci de minute. Astfel consumul de energie electrică pe kilogramul de fir prelucrat scade de la 0,15 kWh la numai 0,1 kWh. La nivelul întreprinderii, aplicarea metodei a condus la înregistrarea unei economii anuale de 35 MWh.

O eficiență care poate și trebuie să prezinte interes și pentru colectivele altor filaturi.

Topitul sticlei în cuptor optimizat

Operația de topire a sticlei este unul dintre procedeele industriale cu cel mai mare consum de combustibil. Din acest motiv specialiștii din cercetare și inginerie tehnologică caută permanent noi soluții de optimizare a randamentului cuptoarelor. În colaborare cu Antrepriza de construcții și reparații centrale termice, colectivul de la ICSITSCF a efectuat modernizarea fluxului de execuție, procedînd la adîncirea cuvelor bazinelor de topit, concomitent cu supraizolarea vetrelor și a părților inferioare. Totodată, prin modificarea geometriei bazinelor de lucru s-a căutat să se asigure omogenizarea mecanică a pastei de sticlă și introducerea „agitării" mecanice. Datorită noului sistem consumul specific de combustibil a scăzut la numai 2 240 kilocalorii pe kilogramul de topitură — ceea ce constituie un nivel competitiv pe plan mondial.

Soluția poate fi preluată, fără adaptări, de orice întreprindere care are în dotare cuptoare cu capacitate de 6 metri pătrați.

Recuperarea căldurii din apele de răcire

Apele de răcire din instalațiile tehnologice se „încarcă termic", de obicei, pînă la temperaturi de 25—30 grade Celsius. Ca atare, ele nu pot fi reutilizate în procese industriale. Valorificînd principiul recuperării caloriilor prin intermediul pompelor de căldură, Centrul de cercetare științifică și inginerie tehnologică pentru articole casnice a proiectat pentru întreprinderea „Metaloglobus" o instalație complexă de recuperare a căldurii din apele de răcire și utilizare a energiei termice pentru încălzirea la o temperatură de 55 grade Celsius a agentului utilizabil la instalațiile de vopsire a fermoarelor.

Aplicat cu sprijinul beneficiarului — specialiștii de la „Metaloglobus" au realizat cu forțe proprii schema propriuzisă — sistemul contribuie la economisirea a peste 250 tone combustibil convențional pe an.

Instalație solară de preparare a apei calde menajere

Preocupările colectivului de la INCERC în direcția valorificării radiațiilor termice naturale prin realizarea unor instalații solare de preparare a apei calde nu sînt noi. Numeroase soluții au fost elaborate și aplicate — atît în domeniul construcțiilor civile, cît și al celor industriale. Se urmărește acum o perfecționare a sistemului în sensul sporirii randamentului instalațiilor captatoare, concomitent cu simplificarea constructivă.

În consecință, au fost concepute noi captatoare solare realizate cu țevi din polietilenă de înaltă densitate, rezistente la radiațiile soarelui, îngropate într-o „șapă" de ciment — care are rolul de a obține ceea ce specialiștii numesc „efectul de aripioare" în transmisia fluxului termic de la suprafața de captare la fluidul util.

Economia de combustibil se majorează pînă la 70 kg combustibil convențional pe metru pătrat suprafață de captare.

Printre beneficiarii noului sistem de captatoare se numără unități din Ministerul Turismului, Ministerul Educației și Învățămîntului, M.A.I.A.

Grupaj realizat de
C. ROXANA

Exemple de buni gospodari, dar și asociații de locatari restanțiere la hărnicie

Zilele sfîrșitului de săptămînă au marcat o notabilă participare cetățenească pe șantierele primăverii. Acțiunile inițiate de consiliile populare s-au materializat, în numeroase cartiere, prin „dialogul" eficient al tapetelor gospodărești. Obiectivele avute în vedere — curățatul trotuarelor și aleilor de acces, săpatul și gazonatul spațiilor verzi de la stradă și din jurul imobilelor, plantarea de arbori, arbuști, gard viu ș.a. — au ajuns la un stadiu avansat, în multe locuri și datorită muncii prestate cu vrednicie în zilele sfîrșitului de săptămînă. Totodată, numeroase au fost întreprinderile care au acționat pe marile artere repartizate spre îngrijire. Ne vom opri atenția de această dată asupra modului în care au înțeles să acționeze asociațiile de locatari — aceste mari familii care pot și trebuie să aibă un rol determinant în primenirea cartierelor, în crearea unui mediu ambiant cît mai atrăgător cu o bogată vegetație, bine îngrijit, — în concordanță cu prevederile Legii nr. 10/1982 și în propriul beneficiu.

Sîntem în str. Dumbrava Nouă nr. 34, bloc M 197. Mai mulți cetățeni trebăluiesc cu greble, sape, lopeți pe terenul de sub ferestrele imobilului. „În cursul săptămînii unii dintre noi au mai puțin timp liber — ne spune Victor Casandri, apt. 3. De aceea astăzi, duminică — și este o zi atît de frumoasă! — am ieșit, cum vedeți, cu mic, cu mare, să definitivăm amenajarea grădinii din preajmă. Sîntem 27 de familii, nu ne-am mutat de mult, dar ne înțelegem foarte bine, cunoscînd un adevăr la îndemîna oricui : nimeni nu vine din afară să facă ordine în jurul imobilului nostru. Numai de noi depinde să ne facem chipul casei și al cartierului mai frumos".

Cînd se acționează astfel, unit, fiecare înțelegînd că aici, în cadrul asociației de locatari, interesul comun — buna îngrijire, dar și păstrarea curățeniei — reprezintă suma intereselor fiecăruia dintre membrii asociației, rezultatele nu pot fi decît dintre cele mai bune. Cînd unii însă se rezumă la a privi de la fereastră cum alții muncesc, oricît de bine ar acționa cei din urmă, treaba merge anevoios. „Chiar nu mai este nimeni acasă, dintre vecinii dumneavoastră ?", i-am întrebat pe Marin Lixandru — ap. 29 și Gheorghe Mocanu — ap. 32 din blocul 47, str. Petre Ispirescu nr. 1. „Ar trebui să iasă mai mulți, dar sînt greu de urnit. Ieșim, mai totdeauna, la amenajarea spațiului verde, cam aceiași. Nu zic, fiecare avem problemele noastre dar ne putem găsi la sfîrșit de săptămînă un mic răgaz și pentru acțiunile care privesc de fapt «curtea» noastră comună". La spusele primului interlocutor adăugăm părerea vecinului Constantin Marin — ap. 22 : „Dacă fiecare dintre locatari ar participa efectiv la amenajarea cîte unei parcele, am termina și mai repede lucrările de primăvară și nici n-ar mai exista cazuri în care unii murdăresc spațiul verde, aruncînd diverse resturi de la fereastră direct pe gazon și flori".

Duminică, în jurul orei 9, mobilizarea locatarilor din blocul V 35 — aleea Bodorani nr. 3 — s-a făcut extrem de repede. Dar nu așa cum ar fi fost de dorit pentru a se apuca de treabă și a înlătura pietrele, sîrmele și alte resturi ce le au chiar lîngă prag, pentru a începe măcar acum amenajarea terenului din fața blocului, ci pentru... discuții. Motivul? Întrebarea noastră adresată lui Dumitru Apetrăchioaie, președintele asociației de locatari : Cînd va veni primăvara și la dînșii? Căci, la mai bine de un an de la darea în folosință a blocului — și este de asemenea cazul vecinilor de la V 36 și V 37 — pînă în prezent nu s-a făcut mai nimic. Motivul? Scuzele și.. acuzele la adresa altora — constructorul, A.C.M. 5, ne spune interlocutorul, „nu și-a ridicat mormanele de moloz și pămînt rezultate din excavațiile din spate" ș.a. „Dar în față?". „Da, aici se poate face într-adevăr ceva, intenționăm pentru duminica viitoare." Se strînseseră în timpul dialogului aproape zece locatari. Oare nu era mai simplu, în loc de taifas, să pună de pe acum mîna pe lopată, pe celelalte unelte de grădinărit ?

„Nu vine nimeni să ne facă ordine, în jurul blocului, și nu știm ce să ne mai facem" — se lamentează Constantin Ghețu, președintele asociației de locatari din calea 13 Septembrie nr. 216. Constructorul nu se achită cum trebuie de îndatoriri. Am făcut adrese, vi le arătăm dacă vreți, am numerele de înregistrare și la A.D.P. și la Consiliul popular al sectorului, dar pînă acum nimeni nu a venit să ne rezolve ce ne doare". „Unde ați locuit pînă să vă mutați la bloc venea cineva să vă sape grădina, să vă pună florile?" „Păi cum asta, ar fi fost mai mare rușinea, le făceam cu familia, singuri." „Dar aici nu sînteți toți cei din bloc o mare familie?" „Blocul este complet ocupat, sîntem 44 de familii. Dar cînd e vorba de muncă pentru noi, dacă ies cît numeri pe degetele de la două mîini."

Și în alte părți se lucrează cu jumătăți de măsură. Frumos arată pomii abia plantați, trandafirii, terenul de sub fereastra locatarului Grigore Lateș din str. Lt. major Nedeleanu Ion nr. 9, bloc P 61. Și ies cu atît mai mult în evidență fiind deocamdată o „insulă" înconjurată încă de parcele care așteaptă o mînă de gospodar „Ziceam să ieșim și noi astăzi, că ziua e frumoasă, dar... o s-o facem duminica viitoare" — ne spune Gheorghe Gogonea, locatar al aceluiași bloc.

Așa cum am văzut în multe locuri, în activitatea gospodărească a asociațiilor de locatari s-au înregistrat și nejustificate amînări, care nu conduc decît la perpetuarea unor imagini ce distonează flagrant cu imaginea de ansamblu a orașului nostru, cu eforturile marii majorități a cetățenilor, buni și adevărați gospodari. Se impune în acest context o intervenție mai activă a deputaților, a comitetelor de cetățeni, a consiliilor populare pentru a pune capăt cu desăvîrșire acolo unde încă se mai manifestă atitudini de delăsare și indiferență pentru modul cum arată chipul cartierului, al întregului oraș. Sub acest imperativ săptămîna care începe va trebui să se constituie pretutindeni într-o săptămînă a vredniciei, pentru definitivarea exemplară a lucrărilor gospodărești de primăvară.

Mihai BĂRBULESCU
Marian CIOBA

Pe șos. Iancului, alături de locuitorii din zonă, oameni ai muncii de la întreprinderea „Electroaparataj" au lucrat la amenajarea spațiilor verzi

Foto : Lucian CRIȘAN

Ieri s-a acționat cu hărnicie în multe din cartierele orașului, membrii asociației de locatari contribuind activ, în propriul beneficiu, la asigurarea curățeniei și îngrijirea zonelor de vegetație. Imagine din str. Maior Coravu, cu vrednicii gospodari ai blocului G 3

(Urmare din pag. 1)

Receptivitatea față de cerințele cumpărătorilor este incompatibilă cu persistența oricăror abateri de la regulile de comerț

permanent activitatea fiecărei unități în parametrii de corectitudine, receptivitate și solicitudine impuși de normele de comerț ? Desigur, nu este nevoie să mai demonstrăm că rolul decisiv în această privință îl au spiritul de combativitate și intransigență al fiecărui colectiv, climatul de ordine și disciplină instaurat la fiecare loc de muncă, controlul și autocontrolul exercitate cu exigență și răspundere la toate nivelurile, ambiția profesională de a organiza astfel munca încît să se evite orice neajunsuri, iar atunci cînd se semnalează o anumită abatere să se adopte prompt măsurile corespunzătoare care să facă imposibilă repetarea ei.

Numeroase fapte aduse în discuție de cetățeni atestă că nu pretutindeni se acționează perseverent, în spiritul acestui atît de firesc deziderat. Am trecut în revistă, în aceste zile, o serie de sesizări consemnate în jurnalele cumpărătorilor, precum și unele constatări făcute de controlul oamenilor muncii în diverse unități comerciale și am observat că nu în puține locuri persistă abateri de aceeași natură. Ne-am oprit deliberat la unul dintre marile magazine ale Capitalei — „București" — care este amplasat în cel mai mare vad comercial al orașului. În ce constau sesizările mai frecvente pe care le fac cumpărătorii? „Cele mai multe vizează atitudinea vînzătorilor, lipsa în unele cazuri a solicitudinii față de cerințele lor" — ne spunea Matilda Ciubotaru, director coordonator la I.C.S. „București". De altfel, atît jurnalele cumpărătorilor existente la fiecare etaj, cît și registrul unic de control confirmă aceasta. Ba mai mult, asemenea abateri am avut prilejul să le constatăm și noi „pe viu", în timpul raidului nostru de sîmbătă. Ca și în alte împrejurări înfățișate de diferiți cumpărători și acum unele mărfuri dintre cele mai căutate nu erau expuse la vînzare. Mai este nevoie să precizăm că această situație, înainte de a reprezenta o încălcare a regulilor de comerț, vădește carențe în etica profesională? Este firesc să ne întrebăm cum acționează colectivul de lucrători pentru curmarea unor asemenea practici. Oare numai prin măsuri și sancțiuni drastice impuse de organele de control din afară pot fi eradicate asemenea fapte ? Persistența acestor abateri pune în lumină slaba preocupare pentru a crea în cadrul colectivului o opinie fermă, intrasigentă împotriva lor. Și bineînțeles că „tonul" în acest sens au datoria să-l dea în primul rînd cadrele de conducere. Dar iată că, în loc de aceasta Petre Mustață, șeful de raion (la încălțăminte femei), în spatele rafturilor, la biroul său, „trata" cu o persoană din afara unității care nu avea firește ce să caute acolo. Abateri asemănătoare am constatat și la raionul de lenjerie. Să ne mai mirăm că asemenea „exemple" sînt rapid preluate, în cele mai diferite ipostaze de lucrătorii din subordine ? Un alt aspect semnalat în jurnale este cel legat de absența vînzătoarelor din unele sectoare, ceea ce produce perturbații în procesul de vînzare. Condica de prezență se semnează în mod formal — la venire și pentru plecare — după cum am constatat împreună cu Emil Săvulescu, unul dintre șefii de unitate. Minimalizarea și ignorarea unor asemenea abateri explică, în bună măsură, perpetuarea lor, creînd practici și deprinderi care pot pune (și pun întotdeauna) într-o lumină nefavorabilă prestigiul unității. Cauzele menținerii unor asemenea situații sînt multiple. Dintre ele se detașează în prim plan, așa cum mai spuneam, lipsa intervenției ferme a factorilor de conducere din cadrul unităților respective — explicabilă și aceasta prin faptul că, în prea puține cazuri, munca responsabililor de unități este apreciată și în relație nemijlocită cu numărul și natura abaterilor înregistrate în cadrul colectivelor pe care le conduc.

Receptivitatea și solicitudinea își au întotdeauna un corespondent firesc în fapte, într-o neîmpăcare hotărîtă cu orice neajunsuri, în combaterea fermă a oricăror tendințe de justificare și tolerare a acestora. După cum, pasivitatea, îngăduința, formalismul și superficialitatea nu pot avea decît efecte negative care conduc la repetarea unor stări de lucruri anacronice. Ce se poate spune, bunăoară despre felul în care înțelege să-și facă datoria conducerea magazinului „1001 articole" din moment ce, de multă vreme, se complace în situația de a înregistra numeroase sesizări din partea cumpărătorilor despre felul cum este gospodărită și întreținută curățenia în unitate. De ce, în ciuda zecilor de semnale — numai din ultimii doi ani — ale cetățenilor, ale controlului oamenilor muncii, nu s-a întreprins nimic pentru ca starea igienico-sanitară a unității să corespundă exigențelor pe care le avem față de un mare magazin aflat în centrul Capitalei ? Asemenea atitudini de tratare birocratică, formală, a sesizărilor cumpărătorilor, sau de minimalizare și ignorare a constatărilor făcute de echipele de control al oamenilor muncii se dovedesc, nu o dată, a fi un teren fertil pentru abateri de o deosebită gravitate, incompatibile cu calitatea de lucrător în comerțul socialist. În urma unui control efectuat de organe de specialitate la unitatea din bd. Republicii nr. 26 (I.C.L. Alimentara 3) a fost descoperită o cantitate de 160 kg de carne neexpusă la vînzare de mai multe zile. În ce scop s-a procedat astfel, încălcîndu-se una dintre cele mai elementare norme de comerț ? ! Responsabilul unității, Dumitru Bădilaș, a răspuns cu o totală detașare de înțelegere a gravității acestui fapt că nu a comercializat marfa întrucît... nu a avut timp. Jurnalul cumpărătorului aduce în completare multe alte argumente despre nereguli vizînd lipsa de solicitudine și de corectitudine a lucrătorilor unității față de care nu s-a luat nici o măsură. De ce ? „Nu am avut timp să le citesc" a venit prompt răspunsul aceluiași responsabil preocupat — cum s-a văzut — nu de bunul mers al unității, ci de acte și fapte în flagrantă contradicție cu un comerț corect, civilizat.

Evident, oricît s-ar încerca să fie mușamalizate asemenea abateri nu pot rămîne nedepistate și nesancționate. Iar urmările unor astfel de fapte se regăsesc în sancționarea lor drastică, potrivit rigorilor legii. Sancțiuni drepte, în conformitate cu principiile eticii și echității noastre socialiste, care se dovedesc un antidot ferm împotriva oricăror acte de nerespectare a legii. Dar, să nu uităm, un cuvînt decisiv în împlinirea acestui deziderat îl are, așa cum am încercat să subliniem mai sus, climatul ferm de ordine și răspundere, combativitate și intransigență instaurat în viața și activitatea fiecărui colectiv de muncă.

ASTĂZI SE DESCHID LUCRĂRILE

CONGRESULUI SOCIETĂȚII DE CRUCE ROȘIE

DIN REPUBLICA SOCIALISTĂ ROMÂNIA

Contribuție sporită la ocrotirea sănătății populației

Astăzi încep în Capitală lucrările Congresului Societății de Cruce Roșie din țara noastră, societate care numără la ora actuală aproximativ 7,5 milioane de membri, reprezentînd o largă organizație de masă cu caracter obștesc.

Componentă a Frontului Democrației și Unității Socialiste, Crucea Roșie română acționează ferm pentru îndeplinirea sarcinilor specifice ce îi revin din documentele Congresului al XIII-lea și Conferinței Naționale ale partidului, militînd hotărît pentru ca, în lumina indicațiilor și orientărilor secretarului general al partidului, tovarășul Nicolae Ceaușescu, să-și sporească contribuția la asigurarea și ocrotirea sănătății populației, la creșterea calității vieții poporului.

Împreună cu personalul sanitar, cu celelalte organizații de masă și obștești, Crucea Roșie are un permanent și important aport la organizarea acțiunilor profilactice cu largă cuprindere în masă, pentru înlăturarea și prevenirea cauzelor care influențează în mod negativ starea de sănătate a populației, acționînd în vederea creșterii nivelului de pregătire și educație sanitară al oamenilor muncii, al formării lor în spiritul responsabilității față de propria sănătate, față de cea a colectivităților în care trăiesc și muncesc. Sarcini deosebite revin activului Crucii Roșii în a face larg cunoscute și respectate normele vieții raționale și ale alimentației științifice.

În lumina indicațiilor formulate de secretarul general al partidului, un obiectiv prioritar al acestei organizații, cu scopuri profund umanitare, îl constituie intensificarea acțiunilor în domeniul înfăptuirii politicii pronataliste, promovate de partidul și statul nostru, în realizarea unor activități complexe de educație moral-cetățenească și igienico-sanitară, vizînd îmbunătățirea indicatorilor demografici, ocrotirea mamei și copilului, consolidarea familiei. În acest context, urmărind neabătut politica partidului și statului nostru ce dovedește o deosebită grijă față de tînăra generație, Crucea Roșie română acordă o deosebită atenție sporirii contribuției sale la creșterea unui tineret sănătos și viguros, pregătit temeinic pentru muncă și viață, capabil să participe activ la apărarea sănătății colective și individuale.

Beneficiind de sprijinul și îndrumarea de înaltă competență ale tovarășei academician doctor inginer Elena Ceaușescu, Societatea de Cruce Roșie acționează permanent pentru cuprinderea unor mase cît mai largi de oameni ai muncii în sfera informării și instruirii asupra noțiunilor și deprinderilor igienico-sanitare, pentru ridicarea nivelului de cultură sanitară a populației, diversificîndu-și continuu mijloacele folosite în acest sens. Este de remarcat că, numai în ultima perioadă, prin intermediul acestei largi organizații de masă, au fost difuzate numeroase manuale, broșuri și afișe, pliante cu tematică educativ-sanitară, într-un tiraj de masă. Pe aceleași teme au fost realizate filme documentare de profil, au fost organizate un număr însemnat de simpozioane, au fost pregătite și prezentate sute de emisiuni și articole educativ-sanitare difuzate prin mijloacele de informare în masă.

În atenția Congresului Societății de Cruce Roșie se situează, de asemenea, analiza modului în care poate fi perfecționată activitatea privind realizarea importantelor sarcini ce revin comitetelor și comisiilor organizației cu privire la antrenarea cetățenilor la acțiunile gospodărești de igienizare, de salubrizare și înfrumusețare a tuturor localităților țării.

Conștientă de adevărul fundamental că sănătatea și viața oamenilor sînt indisolubil legate de asigurarea păcii în lume, Crucea Roșie română își intensifică și relațiile pe plan extern, colaborînd cu peste 145 de societăți naționale, promovînd cu consecvență, în cadrul acestei colaborări, principiile politicii externe a partidului și statului nostru, consacrate făuririi unei lumi mai drepte și mai bune, a apărării bunului cel mai de preț al omenirii — pacea.

Desfășurat în climatul de puternică angajare în care întregul nostru popor acționează pentru înfăptuirea obiectivelor stabilite în magistrala Expunere prezentată de secretarul general al partidului, tovarășul Nicolae Ceaușescu, la marele forum democratic din noiembrie anul trecut, lucrările Congresului Societății de Cruce Roșie din Republica Socialistă România vor prilejui, prin hotărîrile ce vor fi adoptate pe baza analizei critice și autocritice a întregii munci desfășurate, continua perfecționare a activității sale puse în slujba apărării sănătății și vieții, pentru sporirea contribuției membrilor acestei largi organizații de masă la realizarea măreților obiective ale dezvoltării economice și sociale intensive a țării, ale sporirii nivelului de trai, prosperității poporului nostru.

Respectarea fermă a legilor țării, vigilența revoluționară — îndatoriri fundamentale ale fiecărui cetățean

(Urmare din pag. I)

a normelor juridice ce guvernează întreaga viață economico-socială. „**În virtutea drepturilor oamenilor muncii, ale națiunii** — subliniază tovarășul Nicolae Ceaușescu — **este necesar ca, în conformitate cu prevederile legilor, să se ia măsurile cele mai severe împotriva celor ce comit abateri, nereguli, care încalcă legile și normele de conviețuire socială. Aceasta constituie o cerință a înaltei democrații muncitorești, o condiție ca poporul să poată trăi în liniște, să construiască socialismul așa cum îl dorește**". Aceste orientări principiale subliniază cu putere datoria patriotică a fiecăruia dintre noi de a asigura respectarea riguroasă a legalității socialiste, cu conștiința clară a faptului că orice încălcare a normelor de drept, a legilor țării, afectează interesele întregului popor, ale fiecărui om al muncii, ale fiecărui cetățean. Acționînd astfel, acționăm pentru înfăptuirea politicii partidului și statului, a aspirațiilor noastre de progres și bunăstare, pentru crearea condițiilor optime de edificare a socialismului și comunismului, de transformare a României, într-un timp istoricește scurt, într-o țară multilateral dezvoltată.

Asigurînd ocrotirea intereselor fundamentale ale întregii societăți, ale fiecărui cetățean, legile țării cuprind însemnate reglementări cu caracter preventiv, între acestea cele privitoare la asigurarea și păstrarea secretului de stat — reprezentînd o obligație de cea mai mare importanță — o înaltă îndatorire civică, patriotică. Datele și informațiile cu caracter secret sintetizează rezultatele activității creatoare a colectivelor de oameni ai muncii, a specialiștilor, constituindu-se într-un inestimabil patrimoniu național. Or, aceasta impune întărirea vigilenței revoluționare, a grijii și fermității în aplicarea strictă a normelor legale care apără secretul de stat, care reglementează păstrarea, utilizarea și manipularea datelor secrete. În acest domeniu, atenția, corectitudinea, cinstea, rigoarea și seriozitatea trebuie să se situeze la nivelul celor mai înalte exigențe. Interesul general ne obligă să nu îngăduim nimănui, indiferent de funcția pe care o deține să atenteze la cuceririle poporului nostru, să încalce prevederile legii, care reprezintă norme de comportare socială obligatorie pentru fiecare cetățean al țării.

Apărarea secretului de stat se identifică, în ultimă instanță, cu fidelitatea patriotică, iar încălcarea acestei obligații primordiale poate dobîndi atribute tot atît de primejdioase ca trădarea. Cu atît mai mult se impune a fi subliniat acest lucru cu cît fiecare cetățean al țării care lucrează în aparatul de stat își desfășoară activitatea pe baza jurămîntului solemn de credință și devotament față de patrie și statul socialist.

Pe fondul eforturilor generale ale întregului popor de a transpune în viață programele de dezvoltare economico-socială apare ca o înaltă datorie necesitatea ca toți oamenii muncii — bărbați și femei, tineri și vîrstnici — să vegheze cu fermitate la apărarea ordinii noastre de drept și de stat, a legalității socialiste, la apărarea secretului de stat, condamnînd cu intransigență orice abateri de la normele ce ne guvernează viața, orice manifestare cu caracter antisocial și, cu deosebire, pe acelea de natură să submineze interesele fundamentale ale țării. Întreaga noastră națiune condamnă și respinge cu toată fermitatea orice încercare de a prezenta în mod deformat istoria patriei, realizările fără precedent din anii construcției socialiste pe baza adevărului fundamental, validat de întreaga existență a umanității, potrivit căruia, poporul este singurul în măsură să hotărască asupra căilor de dezvoltare a propriei societăți, este singurul judecător al faptelor și nimeni nu-și poate aroga dreptul de a emite certificate de bună conduită în această privință. Orice asemenea tentative reprezintă un abuz grav, un amestec grosolan în treburile interne ale statului, o violare flagrantă și inacceptabilă a principiilor și normelor fundamentale ale dreptului internațional, ale relațiilor dintre state în lumea contemporană.

Viața, construcția socialistă în patria noastră, pun în lumină, cu deosebită putere, faptul că unitatea de nezdruncinat a poporului în jurul partidului, al secretarului său general, reprezintă forța morală generatoare de energie și progres, garanția cea mai profundă că nimeni și nimic, nici un obstacol ori acțiune dușmănoasă nu ne pot împiedica să acționăm neabătut, cu și mai multă vigoare și responsabilitate, pentru împlinirea măreților obiective pe care ni le-am propus, pentru a crea pretutindeni un climat de înaltă exigență și răspundere, de vigilență revoluționară, pentru respectarea exemplară a legilor țării, pentru a combate cu fermitate orice abdicare de la principiul supremației legii, pentru a asigura promovarea hotărîtă, în toate domeniile, a principiilor socialiste de muncă și viață, a normelor eticii și echității proprii societății noastre.

Realitățile societății socialiste probează, cu puterea de netăgăduit a faptelor, că în înfăptuirea însuflețitoarelor programe de dezvoltare economico-socială, conștiința nouă, revoluționară a oamenilor muncii, a întregului popor reprezintă o forță dinamică, de neînvins, care chezășuiește împlinirea deplină a aspirațiilor fundamentale ale națiunii, progresul multilateral al țării. În acest an, în care vom aniversa patru decenii și jumătate de la înfăptuirea actului revoluționar de la 23 August 1944 și va avea loc Congresul al XIV-lea al partidului, dragostea de țară, hotărîrea de a apăra neprețuitul său patrimoniu de valori materiale și spirituale dobîndește adînci semnificații politice și morale, dimensiunea nobilă a responsabilității istorice.

Informații culturale

„Zilele cărții pentru tineret"

Astăzi după-amiază, la Centrul de creație și cultură socialistă „Cîntarea României" al Întreprinderii de Confecții și Tricotaje București, are loc deschiderea la nivel republican a „Zilelor cărții pentru tineret" (20—26 martie), amplă manifestare cultural-științifică înscrisă în Festivalul Național „Cîntarea României". La Sala mică a Palatului se deschide miine, ora 13, „Salonul cărții pentru tineret", organizat de C.C. al U.T.C. în colaborare cu C.L.B., o selecție reprezentativă din miile de titluri social-politice tehnico-științifice, beletristice, de artă, turism și sport destinate noilor generații. În această perioadă sînt programate numeroase acțiuni de popularizare și difuzare a cărții pentru tineret — simpozioane, mese rotunde, întîlniri între autori, editori și cititori, recitaluri de poezie patriotică și revoluționară, șezători literare — în întreprinderi și instituții, în școli și facultăți, la centrele de creație și cultură socialistă „Cîntarea României" ale tineretului din Capitală și din țară.

Spectacol muzical pentru tineret

Venind în întîmpinarea tinerilor amatori de muzică modernă, Teatrul „C. Tănase" pregătește, pentru Palatul Sporturilor și Culturii, concertul-spectacol „Interferențe rock '89". În acest cadru vor susține recitaluri două cunoscute formații de gen: „Iris" din București și „Pro musica" din Timișoara. Vor mai evolua solistul de muzică ușoară George Nicolescu și folkistul Ducu Bertzi. Prezentarea: George Oprea. Reprezentațiile vor avea loc simbătă 1 aprilie, orele 16 și 19.30. *Biletele se găsesc la casele Teatrului „C. Tănase", Teatrului de Operetă, Palatului Sporturilor și Culturii, la difuzorii din întreprinderi și instituții.*

O nouă piesă românească la Teatrul de Comedie

Teatrul de Comedie va adăuga în curînd pieselor românești din repertoriu („Pachetul cu acțiuni" de Mircea Ștefănescu, „Sfîntul Mitică Blajinu" de Aurel Baranga, „Presul" de Ion Băieșu, „Acești nebuni fătarnici" de Teodor Mazilu, „Arma secretă" de Dumitru Solomon), o nouă lucrare contemporană. Este vorba de comedia satirică „Agapă de interes" de Paul Everac, pe care o montează tînărul regizor Alexandru Darie, în cadrul scenografic conceput de Ion Popescu-Udrițte. Personajele vor fi interpretate de actorii Cornel Vulpe, Iarina Demian, Iurie Darie, Dumitru Rucăreanu, Petre Nicolae, Florin Anton, Julieta Strimbeanu, Magda Catone, Anca Pandrea.

● *BALETUL CONSTANȚEAN „FANTASIO" LA BUCUREȘTI.* Prestigiosul colectiv de balet clasic și contemporan al Teatrului „Fantasio" din Constanța va prezenta, în sala Mare a Națională, două spectacole cu cele mai valoroase montări din repertoriul său: „*Giselle*" de Adolphe Adam (28 martie, ora 18) și „*Cenușăreasa*" de Serghei Prokofiev (29 martie, ora 18), ambele spectacole fiind realizate în regia și coregrafia artistului emerit Oleg Danovschi. *Biletele s-au pus în vînzare la agenția Teatrului Național.*

VERNISAJE. În această săptămînă, amatorii de artă vor avea prilejul să urmărească trei noi expoziții. Începînd de miine, la „Hanul cu Tei" își va prezenta creațiile pictorul Ovidiu Oprea; de miercuri, la „Galateea" — lucrări în sticlă de Lucian Butucariu; de simbătă, la Dalles, Silvia Radu va expune sculptură, pictură și lucrări în porțelan.

PREMIERĂ CINEMATOGRAFICĂ

„Vacanța cea mare"

Creația cinematografică inspirată din vasta problematică a actualității cunoaște, în ultima vreme, o semnificativă diversificare atît sub aspect tematic, cît și în privința modalităților de abordare. Dacă în „Miraculul" (Casa Patru), spre a ne referi la o reușită mai recentă a ecranului, regizorul Tudor Mărăscu, pornind de la partitura dramaturgică semnată împreună cu Ion Băieșu, releva resorturile mitologice ale acțiunii eroilor, angajați în bătălia teribilă cu vitregia naturii, într-un ținut arid, dar devenit printr-o încleștare de fior epopeic o oază a fertilității, în „De ce are vulpea coadă" (Casa Unu) regizorul Cornel Diaconu se apropie de lumea satului contemporan, pe un scenariu aparținînd aceluiași dramaturg, din perspectiva unui alt gen de confruntare, mai mult comică decît dramatică. Un comic al situațiilor prin care trec eroii prea repede „orășenizați", prea ușor detașați afectiv de matricea satului, ce-și păstrează, inalterabile, virtuțile regeneratoare.

Aceeași problemă, a relațiilor dintre generații, configurate în conexiuni acute, cum sînt cele dintre părinți, copii și nepoți, îl preocupă și pe Andrei Blaier în „*Vacanța cea mare*" (Casa Patru), intrată recent pe ecrane. Ca autor al scenariului, regizorul a conceput o narațiune fluentă, cu implicații parabolice.

Sosirea inopinată a bătrînului în casa fiului, în toiul pregătirilor acestuia pentru mereu amînata vacanță în compania unor foști colegi, datori cu revederea amînată, an de an, declanșează acel resort al responsabilității față de cei ce ne-au adus pe lume, ce pune în mișcare acțiunea filmului. Unde a plecat, fără să spună de ce a plecat, pentru cît timp a plecat — sînt întrebări subînțelese din răspunsurile propuse de imaginile atît de sugestive ale lui Doru Mitran, cu unele prim-planuri antologice. Dar plecarea tatălui — căutat cu febrilitate de fiu — la nepot capătă semnificația refugiului în viitor, într-o perpetuitate a candorii, într-o zonă neatinsă de febra urgențelor cotidiene.

În rolurile tînărului cuplu — al inginerului constructor, devotat șantierului pînă la uitarea de sine și de alții, și al atît de înțelegătoarei sale soții — apar Marcel Iureș și Tamara Crețulescu, înscriind o pagină de referință nu numai în propria filmografie. Este admirabilă trecerea lor prin stări sufletești abia sugerate de ton sau mimică, dar cu reverberații în forul lăuntric al acestor oameni atît de implicați în efortul constructiv, care au cu prisosință dreptul la clipa lor de bucurie simplă, la mica lor vacanță mare. După cum remarcabilă ni se pare evoluția actorului timișorean de teatru Victor Odilo-Cîmbru în rolul tatălui; nici o crispare, nici o imputare nu brăzdează fața bătrînului, care își asumă cu luciditate condiția biologică, dîndu-i un sens final tulburător. În roluri de mai mică întindere Dorina Lazăr, Virgil Andriescu Valentin Mihali, Maia Indries Vasile Grădinaru confirmă înzestrări pe care publicul cinefil le recunoaște. Tînărul compozitor Dan Dimitriu, scenografa Magdalena Mărăscu, creatoarea de costume Doina Levinta conferă tot atîtea argumente de reușită „tehnică" unei pelicule străbătute de poezia cotidianului.

Ion BUTNARU

CITITORII SE ADRESEAZĂ REDACȚIEI

● Propuneri ● Sesizări ● Soluții

● „Zona în care locuiesc și-a schimbat în ultimii ani complet înfățișarea devenind un cartier modern în toată puterea cuvîntului; arhitectonica noilor blocuri încîntă privirea, dă tonicul sentiment al mîndriei că și acest perimetru este racordat marilor prefaceri urbanistice ale Capitalei — ne scria Gică Gheorghe din str. Baltagului nr. 15. Îmi îngădui însă — adăuga cititorul nostru — să propun edililor definitivarea unor lucrări de drumuri, care să permită accesul mijloacelor auto din str. Sebastian spre str. Baltagului". Propunerea a fost receptată prompt de către I.A.C.E.D.B., care a și început execuția unei căi de acces între blocurile 68 și 69 spre str. Baltagului ● „Întreprinderea „Ascensorul", și-a extins gama prestațiilor de servicii. Cum rămîne însă cu activitatea de bază, întreținerea și repararea lifturilor? În blocul nostru — relata Ștefan Curcă (str. Avrig nr. 9—19) — liftul a necesitat în ultimii ani zeci de intervenții, implicit lungi perioade de „antrenamente" ale locatarilor în materie de ascensiuni pe scări. Oare putem să ne declarăm mulțumiți în legătură cu modul în care s-au efectuat reparațiile cită vreme se impun alte și alte intervenții?" În perioada noiembrie 1988—ianuarie 1989 — ne transmite conducerea întreprinderii „Ascensorul" — datorită uzurii unor piese au fost necesare frecvente lucrări de remediere pe perioade care n-au depășit însă 9 zile de staționare. În perioada aprilie—mai se va executa revizia generală a ascensorului. Nu pot fi trecute cu vederea nici unele reparații necorespunzătoare care au necesitat remedieri ulterioare. Cei care nu și-au îndeplinit sarcinile de serviciu au fost sancționați disciplinar, conchide răspunsul. ● „Posesorii de autoturisme din blocul nostru — sesiza Emilia Doană (str. Agata Bîrsescu nr. 20) își spală mașinile în spatele blocului pe un teren destinat spațiului verde, făcînd o mare risipă de apă. Aceștia nu trebuie să contribuie cu o cotă anume pentru consumul suplimentar de apă?" În primul rînd, trebuie subliniat că întreținerea autovehiculelor în locuri publice constituie o contravenție și ca atare comitetul asociației de locatari trebuie să intervină de urgență. Apoi, în legătură cu consumul de apă, ICAB ne informează că s-a stabilit un barem pentru posesorii de garaje sau locuri de spălare special amenajate, acesta fiind de 7.5 mc de apă pentru fiecare vehicul în cursul unei luni. Să adăugăm obligația cetățenilor de a gospodări cu maximă chibzuință apa, mai ales în perioadele de secetă, cînd sînt afectate nivelurile surselor de apă. ● Cițiva locuitori ai comunei Popești-Leordeni ne invitau să acordăm atenție și activității unităților comerciale și prestatoare de servicii din localitate, motivînd solicitarea prin cazurile dese de încălcări ale normelor de comerț precum servirea preferențială pretinderea de suprapreț și neîntreținerea stării de curățenie. Dînd curs solicitării am apelat la Consiliul popular al Sectorului agricol Ilfov pentru verificarea afirmațiilor. Rezultatul? Atît la magazinul alimentar nr. 7 Leordeni, la magazinul de pîine, cît și la frizerie starea de igienă fiind în suferință s-au impus măsuri urgente de remediere. S-au luat și alte măsuri printre care notăm schimbarea din funcție a gestionarei magazinului alimentar nr. 7 Leordeni. Reținem că în continuare activitatea unităților respective va sta în atenția conducerii C.P.A.D.M., vizîndu-se creșterea calității aprovizionării și servirii locuitorilor comunei

Eugen EFTIMIU

Echinocțiul de primăvară

Astăzi, ora 17,28 de minute, 2 secunde va avea loc momentul echinocțiului de primăvară care marchează începutul primăverii astronomice. În jurul acestei date durata zilelor este aproximativ egală cu cea a nopților, Soarele parcurgînd mișcarea diurnă în lungul ecuatorului ceresc trecînd din emisfera sudică a sferei cerești, în emisfera nordică.

De la 20 martie — ne precizează dr. astronom Harald Alexandrescu — și pînă la 21 iunie, cînd va avea loc momentul solstițiului de vară, durata zilelor va crește continuu, iar cea a nopților va scădea în mod corespunzător. Aceste fenomene sînt datorate mișcării de rotație a Pămîntului în jurul axei sale și de revoluție în jurul Soarelui.

M. R.

INFORMAȚIA publicitate

Schimburi de locuință

SCHIMB apartament 4 camere, Polivalentă, pentru două camere și o garsonieră. Tel. 23.26.67, după ora 18.

MILITARI — 3 camere, Colentina 3, pentru două, sector I, II. Tel. 60.00.24. (812)

SCHIMB apartament confort I, două camere, Armata Poporului, cu garsonieră, confort I. 72.67.48. (8271)

SCHIMB apartament 4 camere, cu apartament două camere, sect. 3. Tel. 73.97.47.

SCHIMB două apartamente două camere, confort I, zona metrou Pieptănari, pentru apartament 4 camere, conf. I sporit, împrejurimi Olteniței, Adesgo, Tineretului. Tel. 23.82.38. (8398)

SCHIMB apartament două camere, confort I, Rahova, cu apartament două camere, conf. I. Tel. 72.14.84.

SCHIMB apartament două camere, et. 4, zona Rahova — Sebastian, cu similar, singur curte. 39.55.80.

DOUĂ camere, decomandate, îmbunătățiri, Cringuri, pentru două comandate sau garsonieră dublă (decomandată). 17.82.60. (7909)

SCHIMB 3 camere comandate, Gara Obor, cu două și garsonieră, aceeași zonă. 42.54.51. (6512)

SCHIMB garsonieră, conf. I, bloc zonă centrală Sighișoara, cu similar București. Tel. 31.49.37 — 49.49.22. (8551)

PATRU camere, Titan, pentru două camere, Titan — Balta Albă. Tel. 44.56.42. (4079)

Închirieri

CAUT garsonieră mobilată, chiria lunar, zonă centrală, Moșilor, Bucur Obor. Tel. 88.30.08, orele 19—22.

CAUT garsonieră mobilată. Tel. 41.37.10.

TINERI căsătoriți dorim garsonieră (apartament) zona Gară, Griviței, Titulescu, Cringași, Militari. Tel. 50.71.05, după 16,30.

ÎNCHIRIEZ cameră mobilată, încălzire lemne, unei persoane încadrate sau studente. Tel. 10.55.61. (8118)

STUDENTĂ și elevă, surori, căutăm garsonieră, zonă metrou. Tel. 48.13.66. (8419)

OFER cameră condiții bloc la două fete. Tel. 77.69.21. (77779)

STUDENȚI căutăm apartament două camere, semimobilat, metrou. Tel. 57.04.86.

TÎNĂRĂ încadrată caut urgent cameră mobilată, complet separată, eventual curte, sau preferabil garsonieră la bloc. Tel. 33.79.97. Numai între orele 17—19. (2945)

OFER cameră unei încadrate, zona Dimitrov. Tel. 35.86.54.

TINERI căsătoriți dorim garsonieră, sau apartament mobilat zona metrou. Tel. 87.99.71. (4110)

Vînzări

VÎND urgent sufragerie masivă sculptată în lemn, nouă. Tel. 67.86.13.

VÎND Dacia 1300, perfectă stare. Tel. 77.25.02. (8035)

VÎND convenabil Dacia 1300, necesită reparații la tinichigerie. Tel. 66.22.80. (8028)

VÎND Trabant 601 după R.K., și haină piele 56. Tel. 84.27.00.

VÎND Dacia 1310 (Break) zero km. Aștept provincia. Tel. 62.01.75. (8053)

VÎND Dacia 1300, perfectă stare. Tel. 86.09.54. (8124)

VÎND urgent Dacia 1300 L. Tel. 1.26.89 Giurgiu. (8180)

VÎND Dacia 1300, stare foarte bună, 70.000 km. Aștept provincia. Tel. 73.29.08.

VÎND Dacia 1100. Tel. 73.48.29. (8341)

DACIA 1300 L, fabricată 1981, Mobra S, cojoc damă 48. Tel. 26.16.17. (8446)

DACIA 1300 Lux-Special, cu îmbunătățiri, 52.000 km, și Dacia 1310 sau Break, nouă. Tel. 87.49.40. (7740)

DACIA 1310 Break, zero km. Tel. 83.41.23.

VÎND Moskvici 1500 albastru și Dacia 1100 grena. Tel. 85.37.88, după ora 19. (6655)

VÎND Wartburg 311, cu motor nou. Tel. 84.14.82. (8520)

VÎND urgent Trabant. Tel. 30.16.45. (2480)

VÎND urgent Volkswagen 1300, motor nou. Cumpăr urgent apartament două — 3 camere, etaj inferior, zona 1 Mai, Turda, Pajura. Tel. 66.03.35.

VÎND Dog german albastru, rochie albă, lungă, unicat, car Veritas. 53.53.31.

VÎND garsonieră (ultra) central sau schimb 3 camere. Tel. 21.43.88.

VÎND vilă, dependințe, în satul Trestioara, com. Vilcănești, jud. Prahova. Condiții optime de stupărit, grădinărit, creșterea animalelor. Adresați fam. Slăniceanu C.

URGENT apartament splendid, 3 camere, Drumul Taberei, autorizație. Tel. 77.19.53.

VÎND convenabil apartament două camere, etaj X, Sos. Giurgiului. 86.59.47. (855)

VÎND apartament două camere prin schimb garsonieră. Tel. 27.15.86, sau 15.53.37.

VÎND casă — Mogoșoaia, singur curte, cu grădină, pomi, vită de vie. Autoturism Dacia 1300, cu 80.000 km. 82.74.70 — 67.53.82. (8466)

APARTAMENT două camere, zona Obor, mobilă bucătărie, dormitor, bibliotecă. Tel. 42.56.17—45.21.22. (9581)

VÎND diferite piese noi pentru Fiat 1300. Tel. 20.32.86. (3153)

VÎND garaj demontabil plăci fibră sticlă pe schelet metalic. 51.19.65. (8187)

VÎND butelie aragaz. Tel. 18.31.17. (8239)

CONVENABIL masă sufragerie, scaune, bufet, oglindă, șifonier, pat studio, mobilă bucătărie, birou, televizor Opera, diverse obiecte. 82.36.46. (8362)

VÎND piei vulpe roșie. Tel. 921/6.17.57. (8375)

VÎND casetofon deck Akai GX. A 5 X. Tel. 78.06.02. (8333)

VÎND convenabil aparat foto Zenit 11. Tel. 45.69.76 orele 19—22. (8445)

MAȘINĂ cusut Singer. Tel. 68.15.71. (8470)

PUTERI Vermona Sc 150 W, originale, două bucăți absolut noi, convenabil. Tel. 913/5.34.06 între orele 10—16. (7902)

TELEVIZOR color, pick-up dublă electromagnetică. Tel. 11.75.81.

VÎND cărucior combinat landou-sport. Tel. 42.39.71. (6735)

VÎND mașină automată de spălat NIS și serviciu masă chinezesc. 83.24.91. (4198)

VÎND computer Timex Sinclair 1000 și pavilion apicol. Tel. 60.27.66.

VÎND mașină tricotat Brother, cartele. Tel. 15.20.27. (3118)

VÎND videorecorder Telefunken. Telefon: 72.04.69. (8274)

URGENT vînd (predau contract) apartament două camere, conf. I, etaj II, Berceni. 29.84.50. (8403)

CEDEZ contract apartament 4 camere, etaj 8 Turda. Tel. 66.90.72. (8479)

CEDEZ contract apartament două camere, bloc patru niveluri. Tel. 82.50.52; 20.01.14. (8271)

PREDAU contract apartament două camere, decomandate Lujerului metrou, etaj 3. Tel. 71.53.24 orele 18—20. (8212)

STUPI cu familii albine. Tel. 68.15.71.

Legitimații declarate nule prin pierdere

pe numele: Drăghici Daniel, Govoreanu Ion, Balint Ioan, Stănică Dragoș Armand, Procopiuc Marin, Gruiescu Coriolan, Stănescu Elena Stela, Gafon Ioan, Voicu Cornelia, Ion Dumitru, Popa Georgeta, Mărgărit Dumitru, Marinescu Victor, Cîrjaliu Ion, Popescu Gheorghiu Elena, Popescu Constantin, Năzarie Nicolae, Bivolaru Cristina, Dumitrescu Georgeta, Nedelcu Ioana.

Pierderi

PIERDUT contract închiriere emis de ICRAL Vitan pe numele Găvănescu Dolnita. Îl declar nul.

PIERDUT certificat calificare electronist pe numele Ionescu Gabriel Gheorghe. Îl declar nul. (8342)

PIERDUT comunicarea nr. 34577 a IDMS București pentru ridicarea autoturismului Olteit, pe numele Văduva Ștefan. O declar nulă (7975)

PIERDUT tichet de verificare tehnică aragaz pe numele Dumitrache Marin. Îl declar nul. (7983)

PIERDUT carnet părți sociale pe numele Popa Dumitra. Îl declar nul (7992)

PIERDUT comunicare nr. 156/1985 de la IDMS pentru ARO 243 L. 25 pe numele Tudoraș Gheorghe. O declar nulă (8005)

PIERDUT contract închiriere emis de ICRAL Pajura pe numele Dima Constantin și Florica. Îl declar nul. (8077)

PIERDUT tichet verificare butelie pe numele Busuioc Elena. Îl declar nul. (8173)

PIERDUT permis acces Policlinica M. I. Nr. 05091 pe numele Halip Gheorghe. Îl declar nul. (8210)

PIERDUT carnet părți sociale pe numele Veresi Mihaela. Îl declar nul. (8353)

PIERDUT contract închiriere emis ICRAL Vitan numele Georgescu Andreana. Îl declar nul. (8491)

PIERDUT legitimație serviciu și tichet transport IFA pe numele Mihăilescu Elena. Le declar nule. (8420)

PIERDUT tichet verificare butelie aragaz pe numele Ștefan Vasile. Îl declar nul.

PIERDUT contract închiriere emis de ICRAL Giulești pe numele Gălățeanu Gheorghe. Îl declar nul.

PIERDUT contract închiriere ICRAL Vitan pe numele Ignătescu Gheorghe. Îl declar nul. (8467)

PIERDUT tichet butelie aragaz pe numele Guță Ioana. Îl declar nul. (8473)

PIERDUT contract închiriere emis de IGSL pe numele Savin Firița. Îl declar nul. (7885)

PIERDUT contract închiriere emis ICRAL Giulești pe numele Anton Daniela. Îl declar nul. (7837)

PIERDUT contract închiriere eliberat de ICRAL Giulești pe numele Ciobanu Stelian. Îl declar nul. (7811)

PIERDUT ecuson serviciu pe numele Ochea Dorel. Îl declar nul.

PIERDUT carnet student pe numele Bagâș E. Leila. Îl declar nul. (7777)

PIERDUT abonament anual CFR pe numele Ilie Marius. Îl declar nul. (7772)

PIERDUT tichet verificare butelie aragaz pe numele Micoci Victor. Îl declar nul.

PIERDUT sigiliu MEEIE 324. Se declară nul. (8218)

ILUT declară nule fiind pierdute autorizațiile de transport pentru auto 36—B—6837 și 36—B—6404. (8225)

IUGC declară nulă fiind pierdută foaia parcurs nr. 049772.

IACP — București declară nulă fiind pierdută ștampila de confirmare primire betoane 07—07—676. (2950)

COOPERATIVA Arta Încălțămintei declară nulă fiind pierdută ștampila cu inscripția „Coop. Arta Încălțămintei" Centrul de comandă Nr. 7 Calea Victoriei nr. 7. (3936)

Diverse

UREZ soțului meu Dumitrașcu Virgil de ziua nașterii viață lungă, sănătate și „La mulți ani". Rodica. (7858)

SUPRAVEGHEZ preșcolari zona Abator — BIG, vorbesc limba engleză. 75.17.91. după 16. (8021)

ARAGAZ reparații, înlocuire de piese, arcuri, tabla, verificări, autorizat. 50.59.13. (1836)

ARAGAZ reparații, verificări, schimb tabia, arcurile, geamurile, autorizat. Tel. 50.96.53. (3871)

CĂUTAM gospodină pensionară, singură, internă pentru menaj la persoană singură, condiții bloc. Căsuța poștală 49—58. (8364)

STAȚIA Utilaj Transport din str. Sutașului nr. 30 sector 1 București încadrează:
— excavatoriști
— conducători auto
— automacaragii
— electricieni
— electroniști
— sudori
— mecanici motoriști

Retribuția se face în acord global generalizat, personalul de exploatare în rețeaua CMA, cel de reparații în rețeaua CMB, conducătorii auto în rețeaua A.

Informații suplimentare la telefon 65.77.65 interior 3.

ÎNTREPRINDEREA Comercială Locală Alimentara 3 pune la dispoziția populației sectorului 3, serviciile casei de comenzi „Minerva" prin tel. 47.45.68 și 48.33.50. (2919)

CIRCUL BUCUREȘTI

prezintă de la 25 martie 1989

„VEDETELE CIRCULUI DIN VARȘOVIA"

În premieră absolută: acrobații la bare, pe biciclete și pe cai, jonglerie și momente comice.

Dresuri extraordinare de: cîini fotbaliști, cai, lei, pume, pantere, jaguari și o amuzantă dresură de cimpanzei.

Rețineți din timp bilete la casele Circului

CENTRUL DE CREAȚIE ȘI CULTURĂ SOCIALISTĂ „CÎNTAREA ROMÂNIEI"

str. Mircea Vodă nr. 5, telefon 20.68.95

Universitatea cultural-științifică

ANUNȚĂ

Deschiderea următoarelor cursuri: contabilitate, dactilografie, secretariat, stenografie, mașini calcul de contabilitate, depanare tv., depanare radio, pick-up-uri, magnetofoane, casetofoane, croitorie, foto alb-negru, color, întreținere și înfrumusețare, gimnastică aerobică, balet copii.

AGENȚIA ROMÂNĂ DE IMPRESARIAT ARTISTIC

prezintă la Palatul Sporturilor și Culturii, miercuri 29 și joi 30 martie 1989, orele 16,30 și 19,30

Concertul-spectacol

„MELODII-MELODII..."

Își dau concursul: Ștefan Hrușcă, Vasile Șeicaru, Loredana Groza, Gabriel Cotabiță, Silvia Dumitrescu, formația vocal-instrumentală „Holograf", grupul vocal „Choralis" condus de Voicu Enăchescu.

Momente vesele cu Doru Octavian Dumitru.

Prezintă Gioni Dimitriu.

Biletele s-au pus în vînzare la casele A.R.I.A., calea Victoriei 68—70, telefon 13.53.75, Palatul Sporturilor și Culturii, telefon 75.40.40 și prin difuzorii dintre întreprinderi și instituții.

Decese

DAFINA, Paula și Costin Andreescu mulțumesc rudelor, prietenilor și colegilor pentru sprijinul acordat și care prin prezența lor au fost alături de noi la greaua pierdere a celui ce a fost **PAUL ANDREESCU.** (3857)

MULȚUMIM din toată inima celor care ne-au fost și ne sînt alături în marea durere încercată prin pierderea iubitei noastre **ANA BARCAN IGNAT.** Familia.

CU durere și singurătate anunțăm că la 22 martie se împlinește un an chinuitor de cînd **LUNTRARU VASILE** s-a stins din viață. Îl regretă din suflet adorata lui soție Doina, Păuna mamă, Neța și Atița surori, Gavrilă cumnat, Aura nepoată și Iuliana strănepoată. Lacrimi și flori pe mormîntul lui.

MARIOARA Bejan mulțumește celor care au participat la dureroasa despărțire de bunul ei soț **PETRE BEJAN.**

FAMILIA mulțumește tuturor celor care au fost alături de ea în greaua încercare pricinuită de moartea iubitului ei soț, tată, socru și bunic col. **BIȚOIU IOAN.** (3312)

MIRCEA fiu, Mihaela soră, Valentina nepoată, amintesc cu durere în suflet că la 21 martie se împlinește un an de la fulgerătoarea despărțire de dragii lor părinți **DIMULESCU MITICĂ,** fost arbitru de box și **DIMULESCU MERY.** Amintirea lor va dăinui veșnic în inimile noastre

LA împlinirea celor 2 ani de la decesul dragei noastre **ELENA TOPLICEANU,** aceeași dragoste și neuitare. Întreaga familie.

LA 21 martie se împlinesc 5 ani de lacrimi nesecate și suferință, de la crunta despărțire de cea mai dragă ființă, cea care mi-a dăruit, ocrotit și luminat viața, scumpa mea soție **MARIANA ZIDARU.** Rog pe cei ce au cunoscut-o din IPA, Sifoane, Circul de Stat București, să-i închine gîndurile potrivite făpturii sale minunate, blînde și pline de vesele. Relații: 88.94.10. Soțul.

FAMILIA Andreoiu Vasile anunță cu regret că la 20 martie 1989 se împlinesc 10 ani de la dispariția fulgerătoare a fiului **NICU ANDREOIU**

S-AU scurs 6 luni de suferință și dor de la dispariția fulgerătoare a iubitului nostru soț și tată, ing. **MIHAIL MARGINĂ,** director ITA Ialomița. Amintirea dragostei, bunătății și duioșiei cu care ne-a înconjurat a rămas singura noastră mîngîiere. Soția și copiii. (2898)

Vă informăm despre „Electromureș" și prestațiile sale pentru populație

Delia, Anda, Corina, Stela sînt denumirile unor articole de folosință îndelungată puse la dispoziția cumpărătorilor de către întreprinderea „Electromureș" din Tîrgu Mureș.

● Pentru informarea cititorilor noștri, l-am rugat pe tovarășul *ing. Tiberiu Morar*, în calitate de șef al unității service din București, să ne spună ce e nou la „Electromureș" ● Pentru început aș dori să menționez că „Electromureș" realizează în producția curentă 2 800 produse, iar ca tipodimensiuni și cereri din partea beneficiarilor numărul lor se ridică la aproximativ 6 000. Producem de la aparate de compostat tip EMCO-1 și pînă la sisteme de tehnică de calcul specifice producției industriale, echipamente pentru programarea asistată de calculator a mașinilor unelte cu comandă numerică EPAC-1 și în anul acesta urmează să realizăm EPAC-2, aparate portabile de sudat în puncte tip YSPP, mașini de nituit silențioase, trefiloare de sîrmă, granulatoare deșeuri, mașini de lițat de diverse mărimi, mașini de tresat tip MT-24, prese de balotat deșeuri, matrițe de îndoit extrudere, ștanțe etc., precum și articole de confort casnic și audio, multe dintre ele bucurîndu-se de binemeritate aprecieri în Polonia, R.F.G., Franța, Italia, Anglia, Irak, Iran, Liban, Zair etc., precum și în țară. Acordăm o mare atenție calității produselor noastre, ca și designului. Realizăm produse pentru industria electronică și electrotehnică, printre beneficiarele noastre numărîndu-se IPRS Băneasa, Electronica, IEMI, Tehnoton ș.a. La cererea beneficiarilor, realizăm orice echipament cu profiluri apropiate din sectoarele amintite.

● Ce bunuri de larg consum pentru confortul casnic realizează „Electromureș"? ● Multe. Începînd cu fiarele de călcat, încălzitoarele, pernele electrice plitele, ondulatoarele de păr pînă la antene TV, antene radio auto. Printre noutățile de care aminteați, enumerăm bunurile de confort audio. Este vorba de radioreceptoarele auto „Stela 3", casetofoanele și radiocasetofoanele auto „Corina", amplificatoarele audio (de 2×15; 2×40; 2×75 W), amplitunerele „Delia" (radioreceptor cu amplificator), radioreceptorul „Anda", pick-up-urile, casetofoanele DECK (2001, 2002, 2003, care diferă în funcție de dimensiunea casetei și design). De asemenea, livrăm unităților comerciale micro și mini căști, precum și incinte acustice de diverse puteri (de la 40 la 150 W).

● Cum se realizează prestațiile service — asistența tehnică în perioada de garanție? ● Articolelor de confort audio li se asigură asistența tehnică în garanție de către unitățile service ale Reprezentanței „Electronica" (cu care avem încheiate contracte) și de către unități ale cooperației meșteșugărești, iar în cazuri mai deosebite, firește, cetățenii se pot adresa unității service „Electromureș". Pentru moment, în București funcționează o singură unitate service a „Electromureș", situată în calea Moșilor nr. 189, *tel. 14.79.61*, cu program zilnic între orele 8—16, iar simbăta între orele 8—13. Sîntem în curs de amenajare a încă unei unități, situată în șos. Nicolae Titulescu, nr. 51—59, *tel. 50.59.86*, care va intra în funcțiune după 1 mai, astfel că fiecare dintre ele vor prelua cîte 3 sectoare, plus Sectorul agricol Ilfov.

Vreau să fac precizarea că unitățile noastre acordă asistență oricărui cetățean care deține produse realizate de „Electromureș", indiferent din ce colț al țării vine în București și ne solicită serviciile.

Produsele realizate de întreprinderea noastră sînt de bună calitate, cu o mare fiabilitate în exploatare, însă este bine să se respecte cu strictețe instrucțiunile de folosire. Desigilarea acestora de către persoane neautorizate (în afara unităților indicate), conduce la ieșirea din garanție.

Recomandăm cumpărătorilor produselor realizate de „Electromureș" să solicite relații pentru eventualele probleme tehnice care apar în exploatare direct lucrătorilor unităților service.

Maria RĂDULESCU

TEATRE ● Ateneul Român : **INTEGRALE CAMERALE** — ora 18 ; sala Studio : **TREPTELE AFIRMĂRII ARTISTICE : ANA MARIA ENE** — vioară ; la pian : **Adrian Stoica, Cătălin Ene** — ora 17 ● Opera Română (13.18.57) : **VECERNIILE SICILIENE** (audiție comentată) — ora 18 ● Teatrul de Operetă (în sala Mică a Teatrului Național, tel. 13.63.48) : **LILIACUL** — ora 18 ● Teatrul Național (14.71.71). Sala Mare : **UCENICUL VRĂJITOR** — ora 18 ; sala Amfiteatru : **LENINGRADUL — ARHITECTURĂ ȘI ARTĂ** (proiecții de diapozitive) — ora 17,30 ● Teatrul Giulești. Sala Majestic (14.72.34) : **RALIUL FARAONILOR** (spectacol lectură) — ora 17 ● Teatrul „Ion Creangă" (50.26.55) : **ALBA CA ZAPADA ȘI CEI 7 PITICI** — ora 15 ; **ÎNTÎMPLARE DIN CARTIERUL SOHO** — ora 18.30 ● Teatrul „Țăndărică". Sala Victoria (15.23.77) : **FAT-FRUMOS DIN LACRIMĂ** — ora 18 ; mîine, ora 15.

FILME ● **VACANȚA CEA MARE** — Victoria (16.28.79) — 9, 11, 13, 15, 17, 19 ; Melodia (11.13.49) — 9, 11, 13, 15, 17, 19 ; Flamura (85.77.12) — 9, 11, 13, 15, 17, 19 ● **UIMITOARELE AVENTURI ALE MUȘCHETARILOR** — 9, 11, 13 ; **MIRACOLUL** — 15, 17, 19 — Doina (16.35.38) ● **SECRETUL LUI BACHUS** — Buzești (50.43.58) — 15, 17, 19 ● **DE CE ARE VULPEA COADĂ** — Union (13.49.04) — 9, 11, 13, 15, 17, 19 ; Ferentari (80.49.85) — 14.30, 16.45, 19 ● **EXPEDIȚIA** — Munca (21.50.97) — 15, 17, 19 ● **FATA MORGANA** — Arta (21.31.86) — 15, 17, 19 ● **Ciclul : MARI REGIZORI, MARI ACTORI** — Patria (11.86.25) — 9, 11, 13, 15.15, 17.30, 19.45 ● **IUBIRE STATORNICĂ** — Scala (11.03.72) — 9, 11, 13, 15, 17, 19 ● **MISIUNE SPECIALĂ** — București (15.61.54) — 9, 11, 13, 15, 17, 19 ● **DESTIN TRAGIC** — Lumina (14.74.16) — 9, 11, 13, 15, 17, 19 ● **COMEDIANTA** — Griviția (17.08.58) — 9, 11, 13, 15, 17, 19 ● **KAREL GOTT** — Dacia (50.35.94) — 9, 11, 13, 15, 17, 19 ● **PROFESORUL DISTRAT** — Studio (59.53.15) — 9.30, 11.30, 13.30 ● **CINE EȘTI, CĂLĂRETULE ?** — Lira (31.71.71) — 9, 11, 13, 15, 17, 19 ● **SORA 13** — Drumul Sării (31.28.13) — 15, 17, 19 ; Popular (35.15.17) — 15, 17, 19 ● **UNDE ESTE UN „NOFELET"?** Giulești (17.55.46) — 9, 11, 13, 15, 17, 19 ; Cosmos (27.54.95) — 9, 11, 13, 15, 17, 19 ● **MOȘTENIRE CU BUCLUC** — Viitorul (10.67.40) — 15, 18 ● **SUBSTITUIREA** — Volga (79.71.26) — 9, 11, 13, 15, 17, 19 ● **ORICARE FATĂ IUBEȘTE UN BĂIAT** — Aurora (35.04.66) — 9, 11, 13, 15, 17, 19 ; Miorița (14.27.14) — 9, 11, 13, 15, 17, 19.

T.V. ● **19.00 Telejurnal. 19.25 Industria — programe prioritare. Creșterea rentabilității și beneficiilor. 19.45 Știința pentru toți. 20.10 Cititorii ale Epocii de aur. Ansamblul urbanistic „Piața Victoriei". 20.30 Tezaur folcloric. 21.00 Democrația muncitorească-revoluționară în acțiune. 21.20 Confruntările de idei din lumea contemporană. 21.35 Ce-ți doresc eu ție, dulce Românie. Versuri patriotice, revoluționare. 21.50 Telejurnal.**

BULETIN METEOROLOGIC

Vreme caldă, cu cer mai mult noros. Temporar va ploua, mai ales după-amiaza. Vînt slab, cu intensificări trecătoare. Temperatura maximă va oscila între 13 și 15 grade, iar minima între 3 și 5 grade.

ÎNDELETNICIRI

ORIZONTAL : 1) Se pregătește pentru o activitate concretă 2) Cultivă pămîntul 3) Primii grădinari ! — A lucra pămîntul 4) Făcut să corespundă unor noi cerințe — Notă muzicală 5) Imaginat — Măsoară timpul de activitate cotidiană 6) Sparge lemne — Bun de muncă 7) Sodiu — Sprinteni la trează — Comparație 8) Împreună — Corp 9) Activitatea ei este strîns legată de muzică 10) Mecanizator agricol. **VERTICAL :** 1) Ocrotește un spațiu productiv — Drumul Taberei 2) În tîrg ! — În zorii dimineții ! — Feroviar 3) A prelucra piei — Numeral (fem.) 4) Meseriaș nepriceput — Intră pe scenă ! 5) Teatrul de Comedie (sigla) — Telegraf, telefon (abr.) — Folosit 6) Produs textil — Bidiviu — În topitorie ! 7) Cele strînse ! — Lucrează la oțelărie 8) Folosită la cusut — Carte ! — Nu prea sînt buni 9) Cantitate de muncă pe unitate de timp — Audiat de studenți 10) Existență cotidiană — Folosit în loc de zugrăveală **(MIHAI BRATU).**

	1	2	3	4	5	6	7	8	9	10
1	P	R	A	C	T	I	C	A	N	T
2	A	G	R	I	C	U	L	T	O	R
3	R	■	C	A	■	T	■	A	R	A
4	A	D	A	P	T	A	T	■	M	I
5	V	I	S	A	T	■	O	R	A	■
6	A	■	I	C	■	A	P	T	■	T
7	N	A	■	I	U	T	I	■	C	A
8	■	C	U	Z	■	T	R	U	P	■
9	D	A	N	S	A	T	O	A	R	E
10	T	R	A	C	T	O	R	I	S	T

Dezlegarea careului apărut în 18 martie. Orizontal : 1) ANOTIMPURI 2) MARE — ORTA 3) BI — STRAI — O 4) A — SEIF — LAC 5) STEREOTIPA 6) ARTE — LEZA 7) DAE — SOLA — S 8) OI — PAGUBIT 9) RADA — IRIZA 10) IN — RAC — LAT.

SPORT Divizia A de fotbal

În așteptarea derbiurilor bucureștene...

Cele șapte întîlniri din cadrul etapei a XX-a a diviziei A de fotbal s-au disputat ieri în... conul de umbră al interesului captat de miercurea „plină" din cupele europene, ale cărei ecouri încă nu s-au stins și în... așteptarea celor două partide aminate (derbiurile bucureștene *Victoria — Sportul studențesc*, care va avea loc *mîine*, și *Steaua — Dinamo*, care se va disputa *miercuri*). Ca să nu mai vorbim de perspectiva meciului amical pe care-l va susține națională noastră cu puternica formație a Italiei, la 29 martie... Deci, un „intermezzo" cu intensitate scăzută, pe care l-am urmărit prin intermediul radiodifuziunii. Lipsind din jocuri majoritatea covîrșitoare a jucătorilor fruntași, am căutat să vedem cam pe cine s-ar mai putea baza, la nevoie, lotul reprezentativ sau, eventual, viitoarea echipă olimpică. Dintre „consacrați" un Goanță, un Cigan, un Dragnea, un Stingaciu pare-se că s-au numărat printre remarcați. Alături de ei, nume noi, ca Estinca, Șuvagău sau Mustacă, pentru a nu mai aminti de „puștii" la care a apelat, la Bacău, antrenorul „șepcilor roșii", Cornel Dinu. Am căutat să descifrăm, dar n-am reușit, din confuza transmisie de la Galați cum se comportă Gheorghe Pepescu, Săndoi și Geolgău. Ne-au mai plăcut ardoarea cu care s-a jucat și echilibrul din multe partide, precum și suita de „bare" care au mărit... pulsul spectatorilor. În orice caz, ceva nu s-a dezmințit — dacă nu joacă în deplasare Steaua, Dinamo și Victoria — oaspeții sînt foarte timizi. O dovadă ? În primele 60 de minute nici una din cele șapte echipe care erau vizitatoare nu reușise să marcheze nici un gol ! A spart „gheața" Rapidul, apoi și Flacăra Moreni (singura de altfel care a confirmat că se poate număra printre fruntașe) și... prea tîrziu „U" Cluj-Napoca.

Rapidul cu... negrele în fața Bihorului (și fără Iorgulescu II și Craiu — suspendați pentru cumul de cartonașe) n-a putut remiza la Oradea, ieșind la joc, cu curaj, numai după ce gazdele conduceau cu 2—0. Giulețenii au ținut totuși, prin golul lui Goanță, suspansul pînă spre final, cînd, în minutul 88, s-a decis rezultatul : 3—1 pentru *F. C. Bihor*. Tot la două goluri diferență au mai învins, pe teren propriu, *Oțelul* (2—0 cu *Universitatea Craiova*) și *F. C. Farul* (2—0 cu *F. C. Olt*), iar la un singur gol — *F.C.M. Brașov* (1—0 cu *Corvinul*) și *S. C. Bacău* (2—1 cu *„U" Cluj-Napoca*). Scorul rundei 1-a realizat *F. C. Inter Sibiu* (4—0 cu *F. C. Argeș*), iar unicul succes în deplasare, *Flacăra Moreni* (2—0 cu *A. S. Armata*).

Să notăm spectaculoasa ascensiune a brașovenilor (10 locuri în trei etape în care au cucerit maximum de puncte !) precum și, în antiteză, surprinzătoarea coborîre pe tobogan a Universității Craiova, aflată iarăși pe locul 17, așa cum a mai fost la începutul campionatului acestuia și... n-a mai fost de decenii întregi !

Dan PĂTRAȘCU

Divizia B

Etapa a XIX-a a diviziei B de fotbal a prilejuit consemnarea multor rezultate-surpriză, ceea ce nu prea se obișnuiește la nivelul acestui eșalon... În privința luptei pentru promovare, două dintre cele trei lidere și-au adăugat puncte prețioase la „adevăr", în timp ce a treia — echipa studenților de pe Bega — deși nu s-a distanțat în această ierarhie, se poate număra printre beneficiară a debutului de sezon, desprinzîndu-se, în numai două runde (!), cu patru puncte față de textiliștii arădeni...

În seria I, Petrolul Ploiești a învins, în deplasare, cu 2—0, pe Ceahlăul Piatra Neamț, în timp ce Gloria Buzău a dispus, pe teren propriu, cu 2—0 de Explorări Cîmpulung Moldovenesc. Alte rezultate : C.S.M. Suceava — Progresul Brăila 2—3, Politehnica Iași — Unirea Focșani 4—0, C. S. Botoșani — Aripile Bacău 0—0. În clasament : PETROLUL 29 p, *Gloria Buzău* 24 p.

În seria a II-a, Pandurii Tg. Jiu — Chimia Rm. Vîlcea 0—0 în derbiul etapei, Jiul — Gaz metan Mediaș 5—0 și două rezultate nepreconizate : Electromureș Tg. Mureș — ICIM Brașov 2—4 și Sportul „30 Decembrie" — Minerul Motru 0—0. În clasament : CHIMIA RM. VÎLCEA 27 p, *Jiul* 26 p.

În seria a III-a, Politehnica Timișoara — C.F.R. Timișoara 3—1, C.S.M. Reșița — U. T. Arad 2—0, Strungul Arad — Metalul Bocșa 1—1, Gloria Bistrița — Avîntul Reghin 3—0, Olimpia Satu Mare — Gloria Reșița 5—1 și F. C. Maramureș Baia Mare — Unirea Alba Iulia 1—3. În clasament : POLITEHNICA TIMIȘOARA 31 p, *U. T. Arad* 27 p.

CUPELE EUROPENE LA HANDBAL

La sfîrșitul săptămînii, în cupele europene la handbal au fost programate meciurile retur din cadrul sferturilor de finală (în întrecerea rezervată formațiilor masculine) și partidele tur contînd pentru semifinalele competițiilor în care sînt angrenate echipele feminine.

STEAUA s-a impus fără să forțeze...

Scorul consemnat simbătă seara în meciul retur dintre campioanele României *(Steaua)* și Italiei *(Ortigia Siracusa)*, desfășurat la Palatul sporturilor și culturii, 27—21 (14—10) pentru handbaliștii noștri, nu reflectă nici pe departe diferența „de clasă" existentă între cele două competitoare. Avînd, practic, calificarea asigurată chiar după prima „manșă" a sferturilor de finală ale „C.C.E." (cînd au învins, în deplasare, cu 26—22), elevii antrenorilor Radu Voina și Ștefan Birtalan au abordat partida retur preocupați mai mult să joace pentru spectatori (între care s-au aflat și colegii lor din echipa de fotbal) și mai puțin pentru rezultat. Așa se și explică faptul că după unele momente în care „apăsau" ceva mai mult pe „accelerație" și luau un avans mai substanțial pe tabela de marcaj (5—1 în min. 7, 10 — 4 în min. 20, 18 — 13 în min. 40, bunăoară), realizînd faze de mare spectaculozitate și înscriind goluri îndelung aplaudate, Stingă, Dumitru, Berbece și coechipierii lor opreau „motoarele" permițînd adversarului să înscrie, nu în puține cazuri, destul de ușor. Semnificativ în acest sens ni se pare și următorul exemplu : Stingă, „tunarul" formației Steaua și al generației de astăzi a handbalului nostru, a înscris în această partidă doar un singur gol (în min. 30), preferînd (chiar și atunci cînd avea posibilitatea să marcheze) să ofere mai tinerilor săi colegi satisfacția finalizării.. Și pentru că am amintit de marcatori, cele mai multe goluri au fost înscrise de *Berbece* — 8 și *Marian Dumitru* — 7 (pentru Steaua), respectiv, *Zovko Zdrovko* — 11 (dintre care 6 sînt aruncări de *la* 7 m).

Marian GHIOLDUȘ

DINAMO a trecut și de Empor Rostock

După ce în etapa precedentă a eliminat pe T.S.K.A. Moscova (deținătoarea „C.C.E."), *Dinamo* ne-a oferit o nouă satisfacție. Evoluînd foarte bine și ieri la Rostock (R.D.G.), handbaliștii pregătiți de Ghiță Licu și Valentin Samungi (după acel 28—23 de la Buzău) au încheiat la egalitate confruntarea cu *Empor*, 22—22 (10—10) și s-au calificat pentru semifinalele „Cupei Cupelor". Principalii realizatori ai formației noastre au fost *Licu* — 6 goluri și *Roșca* — 5 goluri.

POLITEHNICA Timișoara, doar victorie de palmares

Meciul retur dintre *Politehnica* și *Turu Dusseldorf*, desfășurat, ieri, în sala „Olimpia", în cadrul sferturilor de finală ale „Cupei I.H.F." s-a încheiat cu victoria studenților timișoreni, 20—18 (9—9), dar calificarea a revenit formației vest-germane, învingătoare în prima partidă cu 22—12.

ȘTIINȚA Bacău se gîndește deja la finală

Dominată clar de handbaliștele noastre, superioare la toate capitolele, prima manșă a semifinalelor „Cupei cupelor", derulată ieri dimineață la Bacău, între formația locală *Știința* și echipa bulgară *T.S.K.A. Septemvriisko Zname Sofia*, s-a încheiat cu scorul de 32—20 (15—10) în favoarea reprezentantei noastre. Cu 12 goluri avans, Știința (care a avut ca principală realizatoare pe *Emilia Luca* — 9 goluri) și-a asigurat, practic, calificarea în finala competiției. Jocul retur va avea loc duminică, la Sofia.

CHIMISTUL Rm. Vîlcea, 9 goluri avans

Cîștigînd cu 34—25 (19—11) întîlnirea susținută, ieri, pe teren propriu, cu *Spartacus Budapesta*, contînd pentru turul semifinalelor „Cupei I.H.F.", *Chimistul Rm. Vîlcea* va aborda, și ea, partida retur (programată duminică la Budapesta) cu mari șanse de calificare în finala celei de-a treia competiții continentale rezervate formațiilor feminine. Ieri, cele mai eficace jucătoare din echipa învingătoare au fost *Maria Verigeanu* și *Denisa Romete* — ambele cu cîte 9 goluri.

MUREȘUL Tg. Mureș — învinsă pe teren propriu

Deși cunoșteam valoarea deosebită a formației *Spartak Kiev* (cîștigătoare a 13 dintre cele 24 de ediții ale „C.C.E."), speram — de ce să nu recunoaștem ? — ca handbalistele de la *Mureșul Tg. Mureș* să ne ofere satisfacția unei victorii de prestigiu în întîlnirea susținută, ieri pe teren propriu, în primul meci din semifinalele „C.C.E.". Succesul a revenit însă sportivelor sovietice, învingătoare cu 25—22 (13—11). Returul va avea loc duminică, la Kiev.

Campionate, competiții

● *STEAUA — CAMPIOANA LA BASCHET.* Ieri, în ultima zi a turneului pentru locurile 1—6, la Oradea a avut loc cea de-a treia „secvență" a tradiționalului derbi al baschetului nostru masculin, *Steaua — Dinamo*, decisiv pentru desemnarea laureatei actualei ediții. Victoria a revenit formației Steaua cu 90—78 (49—41). Iată clasamentul final al turneului pentru locurile 1—6 : 1. STEAUA — 53 p, 2. *Dinamo* — 51 p, 3. *I.C.E.D.* — 45 p, 4. *Dinamo Oradea* — 40 p, 5. *Balanța Sibiu* și 6. *Rapid* — ambele cu cîte 38 p.

Astfel, Steaua — antrenată de *Nicolae Pîrșu* și *Costel Cernat* — cucerește pentru a 19-a oară titlul de campioană.

● *GAZDELE, VICTORIOASE (IN CORPORE) LA RUGBI.* În prima etapă a returului campionatului de rugbi s-au înregistrat următoarele rezultate : *Steaua — Rulmentul Bîrlad* 43—15, *Dinamo — Știința Petroșani* 27—3, *T. C. Ind. Constanța — Griviția Roșie* 12—3, *Farul — Universitatea Timișoara* 25—3, *Contactoare Buzău — Politehnica Iași* 29—18 și *Știința Cemin Baia Mare — C.S.M. Sibiu* 28—15. În clasament conduce *Steaua* — cu 31 p (un meci mai puțin disputat), urmată de *Dinamo* — tot cu 31 p, și de *Știința Cemin Baia Mare* — cu 28 p.

● *ASTĂZI, OLIMPIA — VOINȚA (LA BASCHET FEMININ).* Cel mai interesant meci din cadrul etapei a 19-a, dintre două tradiționale aspirante la titlu, *Olimpia* și *Voința*, se va desfășura astăzi (de la ora 17), în sala Olimpia.

MERIDIANE ● *Ediția din acest an a „Turneului celor cinci națiuni" la rugbi a fost cîștigată de echipa Franței. În ultima partidă, desfășurată la Paris, Franța — Scoția 19—3 (6—3)* ● *Proba feminină din cadrul C.M. de patinaj artistic, de la Paris, s-a încheiat cu victoria mai puțin scontată a sportivei japoneze Midori Ito. Pe locurile următoare s-au situat campioana europeană Claudia Leistner (R.F.G.) și Jill Trenary (S.U.A.). Proba de dansuri a revenit cunoscuților patinatori sovietici Marina Klimova și Serghei Ponomarenko* ● *La Montevideo, în meci contînd pentru „Cupa Libertadores" la fotbal, echipa locală Penarol a întrecut cu 5—0 formația Bolivar la Paz. Alte rezultate din aceeași competiție : Millionarios (Columbia) — Deportivo (Ecuador) 3—1, Salvador Bahia (Brazilia) — Maritimo (Venezuela) 3—2 și Racing Club (Argentina) — Universitario (Peru) 2—0* ● *Un nou record mondial în proba de 5000 m (20:32,75) a fost stabilit de atleta Kerry Saxby cu prilejul campionatelor de atletism ale Australiei* ● *Între 24 și 26 martie, pe trambulina de la Planica (Iugoslavia) se vor desfășura întrecerile finale ale „Cupei mondiale" la sărituri cu schiurile* ● *Cea de-a 43-a ediție a campionatului de hochei pe gheață al Uniunii Sovietice a fost cîștigată de formația T.S.K.A. Moscova.*

România — țară a progresului economic și social, președintele Nicolae Ceaușescu — militant ferm pentru dezvoltarea liberă și pașnică a popoarelor

Relatări și comentarii din presa de peste hotare

Demersurile consecvente ale președintelui Nicolae Ceaușescu vizînd garantarea dreptului popoarelor, al oamenilor la pace, la existență liberă și demnă, soluționarea politică a problemelor ce confruntă omenirea, edificarea unei lumi a colaborării pașnice și înțelegerii între națiuni sînt oglindite pe larg de ziare și reviste din diferite țări. Totodată, realizările remarcabile obținute de poporul român în construcția socialistă, cu deosebire în perioada ce a urmat Congresului al IX-lea al Partidului Comunist Român, continuă să fie amplu reflectate în paginile unor publicații de peste hotare.

● Respectarea dreptului fiecărei națiuni de a-și hotărî singură soarta — principiu fundamental al politicii externe românești ● În sprijinul abordării dezarmării ca un proces unitar ● Rol activ în promovarea concepției noii ordini economice internaționale ● Ritmuri de creștere care conferă țării o poziție remarcabilă în lumea modernă ● București — capitală în plin proces de înnoire edilitară, de intensă modernizare

Președintele Nicolae Ceaușescu a subliniat în repetate rînduri, de-a lungul ultimilor ani, cerințe și deziderate care se reunesc ca principale trăsături ale noului mod de gîndire — de la acceptarea universală a principiului coexistenței pașnice la recunoașterea necesității propășirii economice și sociale a tuturor popoarelor și de la repudierea politicii de forță și soluționarea prin mijloace politice a oricăror chestiuni litigioase la întronarea unei atmosfere de încredere și cooperare în raporturile interstatale, în care popoarele să-și poată făuri viața potrivit propriei voințe — relevă în articolul intitulat *„România militează pentru respectarea dreptului inalienabil al popoarelor de a-și hotărî singure soarta"*, ziarul „EL UNIVERSAL GRAFICO" din Mexic.

Președintele Nicolae Ceaușescu, reafirmînd poziția principială a României privind reglementarea exclusiv pe cale politică a oricăror litigii, a pus în lumină, ca o concluzie comună în vederea soluționării viabile a tuturor conflictelor, necesitatea de a se porni întotdeauna de la respectarea neabătută a dreptului popoarelor la dezvoltare liberă, independentă, cu excluderea oricărui amestec din afară.

Importanța deosebită pe care România, președintele Nicolae Ceaușescu o acordă respectării neabătute a acestui principiu decurge din faptul că aceasta reprezintă una din condițiile de bază menite să garanteze conviețuirea pașnică între națiuni, să creeze cadrul propice soluționării politice a unor probleme majore ce confruntă omenirea, să permită dezvoltarea liberă și propășirea tuturor națiunilor.

Acțiunile și inițiativele președintelui Nicolae Ceaușescu în favoarea edificării păcii și înțelegerii pe plan internațional, a înfăptuirii dezarmării sînt evidențiate într-un articol de ziarul marocan „LE MATIN DU SAHARA".

România — se arată în articol — atrage atenția asupra necesității abordării problemei dezarmării în mod complex, în cadrul unui vast program care, alături de măsurile de dezarmare nucleară, să vizeze eliminarea armelor chimice, a altor arme de distrugere în masă și reducerea substanțială a armamentelor convenționale, a efectivelor și bugetelor militare.

Opera social-politică a președintelui României, Nicolae Ceaușescu, în care sînt cuprinse vaste domenii ale cunoașterii — de la economie la științe politice și ideologice, de la istorie la morală și drept — aprofundează răspunsuri la probleme ce frămîntă contemporaneitatea, între care și cele privind raporturile economice; aceste răspunsuri nu rămîn însă în plan teoretic, ci se reflectă puternic în politica externă a României, în acțiunile acestei țări pentru o nouă ordine economică mondială — evidențiază într-un articol pe această temă ziarul „THE STATESMAN" din India.

Ca în atîtea ale domenii, concepțiile și demersurile președintelui Nicolae Ceaușescu în problemele noii ordini economice mondiale au caracteristica pionieratului, fiind avansate cu mult timp înainte ca ideea să se fi impus comunității internaționale. Novatoare și profund științifice, ele s-au dovedit în deplină concordanță cu realitățile, cu exigențele actuale, cîștigînd pe parcursul timpului o largă audiență.

Între factorii care frînează procesul dezvoltării reale a tuturor țărilor, în prim-plan se înscriu, în concepția românească, datoriile externe. Este firesc, așadar, consideră România, ca soluționarea problemei datoriilor externe să fie o condiție fundamentală a noii ordini economice mondiale. Președintele României — evidențiază „The Statesman" — a avansat propuneri concrete pentru reducerea sau lichidarea acestor datorii, în temeiul unui acord global între țările dezvoltate și cele în curs de dezvoltare, dar mai cu seamă pentru restructurarea sistemului monetar financiar internațional pe baze echitabile. Mai mult, a definit termenii instituționali ai rezolvării acestor probleme globale prin negocieri, sub egida O.N.U., între țările „lumii a treia" și cele puternic industrializate.

Opțiunile românești pentru o nouă ordine economică mondială, întemeiate pe concepțiile de esență novatoare ale președintelui Nicolae Ceaușescu, au un puternic ecou, fiind apreciate în lumea întreagă — se arată în încheierea articolului.

România este astăzi țara socialistă care a cunoscut progresul economic cel mai remarcabil, ca urmare a unei puternice industrializări și a unei creșteri însemnate a venitului național pe locuitor — se arată într-un articol consacrat țării noastre de săptămînalul „LES ACTUALITÉS", care apare în provincia Quebec, în Canada.

După ce evidențiază că România exercită o fascinație deosebită asupra acelora care au avut prilejul să o viziteze, publicația canadiană relevă: Locuitorii din Quebec vor găsi asemănări cu românii fiind vorba despre un popor care și-a apărat în permanență limba, cultura și tradițiile proprii, un popor care a reușit întotdeauna să-și păstreze identitatea.

„Industria României: în trei zile și jumătate cît altădată într-un an" este titlul unui articol publicat de revista libaneză „SABAHEL KHEIR" în care se relevă: La o privire sumară, a realiza în economia unei țări în numai trei zile și jumătate valoarea producției industriale a unui an întreg n-ar însemna altceva decît că acea țară dispune astăzi de o industrie cu un potențial mult mai înalt decît în trecut, ceea ce ar putea să pară, la o primă vedere, un progres mai mult sau mai puțin normal. Dar cînd această creștere se obține în numai patru decenii de dezvoltare economică de către o țară în curs de dezvoltare, care într-o serie de ramuri industriale ca electronica, automatica, chimia pornea practic de la zero — și acesta este cazul României — ritmul apare fără îndoială spectaculos. Să sporești de peste 120 de ori producția industrială a țării și cu aproape zece mii de noi obiective naționale — industriale și agrozootehnice — baza tehnico-materială, oferind milioane de noi locuri de muncă, să asiguri locuințe noi pentru 82 la sută din populația țării într-o perioadă istorică atît de scurtă este, evident, un bilanț edificator pentru o politică justă și deosebit de eficientă în planul creșterii rapide și substanțiale a bunăstării materiale și spirituale a unui popor de 23 milioane de locuitori.

Economia românească actuală — subliniază publicația — este rezultatul unui intens proces de dezvoltare bazat pe efortul propriu. Acest proces a devenit deosebit de relevant după anul 1965, cînd la cîrma destinelor țării a fost ales Nicolae Ceaușescu, secretarul general al Partidului Comunist Român, făuritorul României socialiste moderne de astăzi.

Sub titlul *„Dezvoltarea economică, industrială și social-edilitară a Bucureștiului — un proces în plin avînt"*, cotidianul „MEYDAN" din Turcia evidențiază: Municipiul București, capitala României, a înregistrat în perioada 1966—1987 un mare volum de investiții pe baza căruia potențialul de producție, cercetare și învățămînt s-a dezvoltat foarte mult. Ca urmare a acestui fapt, producția industrială a orașului a crescut de peste 6 ori în perioada menționată. Bucureștiul fiind cel mai mare centru industrial al țării.

În încheiere, ziarul turc subliniază că programele de dezvoltare în perspectivă prevăd continuarea proiectelor de modernizare a industriei bucureștene, construirea de noi și importante unități de producție.

INFORMAȚIA pe tot globul

În favoarea păcii, împotriva cursei înarmărilor

CANBERRA. — Un amplu miting al militanților pentru pace din Australia a avut loc duminică în orașul Melbourne. Participanții s-au pronunțat cu hotărîre împotriva cursei înarmărilor, pentru măsuri urgente și eficiente de dezarmare, pentru asigurarea păcii și cooperării pe plan internațional. Vorbitorii au subliniat că în lumea contemporană, amenințată de catastrofa ecologică, de spectrul unui nou război nuclear, dar în care devine tot mai evidentă necesitatea soluționării problemelor sociale pentru toate popoarele lumii, se impune o mai bună coordonare în privința obiectivelor luptei popoarelor pentru o lume mai dreaptă și mai bună, pentru pace pe Pămînt. Acțiunea, desfășurată sub genericul dezarmare, echitate socială și un mediu înconjurător sănătos, a atras mii de participanți, reprezentînd diferite categorii sociale și profesionale. Mitinguri similare au avut loc și în alte orașe din Australia.

NEW DELHI. — În capitala Indiei a avut loc o dezbatere națională pe tema eliminării armelor nucleare pînă în anul 2010, la care au participat reputați oameni de știință și de cultură, ziariști.

În alocuțiunea rostită la încheierea manifestării, ministrul de stat pentru afaceri externe al Indiei, K. Tewari, s-a pronunțat pentru continuarea eforturilor generale pentru eliminarea armelor nucleare, condiție esențială a menținerii păcii și securității internaționale. Ca o măsură de primă urgență, a spus el, statele posesoare de arme nucleare trebuie să convină asupra reducerii arsenalelor lor la un nivel la care folosirea acestora să nu reprezinte un pericol pentru țările neposesoare de astfel de arme.

Datoria externă, obstacol major în calea dezvoltării țărilor latino-americane

HAVANA. — Problema datoriei externe a țărilor latino-americane nu mai constituie un subiect de discuții științifice, ea a devenit o adevărată dramă socială, a declarat Carlos Rafael Rodriguez, vicepreședinte al Consiliului de Stat al Republicii Cuba. Vorbind în cadrul reuniunii sindicale consacrate examinării situației economice dificile cu care se confruntă țările latino-americane, de la Havana, el a subliniat importanța unei poziții unite a țărilor debitoare în fața atitudinii negative a creditorilor. Carlos Rafael Rodriguez a estimat că fără schimbări structurale care să elimine gravele inegalități de venituri, regiunea nu se va dezvolta. El a apreciat că datoria externă reprezintă obstacolul major în calea acestor transformări inevitabile și a menționat că accentuarea datoriei în ultimii 20 de ani s-a datorat în principal ratelor înalte ale dobînzilor și prețurilor scăzute pentru produsele exportate de țările în curs de dezvoltare. Soluțiile încercate pînă în prezent nu au răspuns nevoilor țărilor latino-americane și caraibiene.

Carlos Rafael Rodriguez a adăugat că transformarea celei mai mari părți din bugetele militare în scopul eliminării datoriei reprezintă calea adecvată de stabilire a unei corelații directe între dezarmare și dezvoltarea economică.

Ziua națională a Republicii Tunisiene

Poporul tunisian sărbătorește astăzi cea de-a 33-a aniversare a proclamării independenței. Actul istoric petrecut la 20 martie 1956 avea să inaugureze o etapă de profunde transformări înnoitoare în toate sectoarele de activitate, în înscrierea acestei țări pe calea dezvoltării economice și sociale de sine stătătoare.

România socialistă a statornicit și dezvoltă relații de prietenie și colaborare cu Tunisia, pe baza principiilor egalității depline în drepturi și avantajului reciproc. O contribuție hotărîtoare la amplificarea raporturilor dintre cele două țări și popoare au adus întîlnirile și convorbirile la cel mai înalt nivel desfășurate la București și Tunis, care au deschis de fiecare dată noi și largi perspective de lărgire a acestora, în interesul reciproc, al cauzei progresului, păcii și cooperării internaționale.

Agerpres — ORELE 6-11

PREȘEDINTELE SIRIEI, Hafez Al-Assad, și-a încheiat vizita oficială la Tunis, unde a avut convorbiri cu președintele Tunisiei, Zine El Abidine Ben Ali, cu privire la perspectivele dezvoltării raporturilor bilaterale, ultimele evoluții ale situației actuale din lumea arabă și pe plan internațional, în special asupra problemelor legate de Orientul Mijlociu, criza libaneză și Maghreb.

MINIȘTRII DE EXTERNE ai celor șase state africane „din prima linie" urmează să se întîlnească astăzi la Harare pentru a aborda o serie de probleme de interes regional — s-a anunțat oficial. Reuniunea va continua, între altele, dezbaterile referitoare la accesul la independență al Namibiei, lansate la Gaborone, la începutul lunii în curs. Grupul statelor africane „din prima linie" cuprinde Angola, Botswana, Mozambic, Tanzania, Zambia și Zimbabwe.

SFÎRȘITUL SĂPTĂMÎNII TRECUTE a fost marcat în Belgia de noi acțiuni revendicative ale oamenilor muncii în sprijinul cererilor privind îmbunătățirea condițiilor de muncă și viață. Astfel cîteva mii de lucrători din cadrul serviciilor sociale de la Anvers au participat la un marș de protest. Acțiuni similare au avut loc la Bruxelles.

ÎN IRLANDA DE NORD continuă acțiunile violente promovate de elemente extremiste. Ultima victimă — o persoană ucisă cu focuri de armă de un comando terorist, rămas neidentificat, care a pătruns în locuința acesteia, aflată într-un cartier din Belfast. Aceasta este cea de-a treia persoană asasinată în Belfast în ultimele 4 zile și cea de-a 24-a victimă mortală a violenței politice din Irlanda de Nord de la începutul anului pînă în prezent.

ÎNGRIJORATE de faptul că toate măsurile luate pînă în prezent în vederea combaterii traficului de droguri pe străzile Washingtonului nu au dat rezultatele scontate, autoritățile municipale intenționează să adopte noi măsuri în această direcție. Astfel, s-a anunțat crearea unui detașament special, din care vor face parte atît reprezentanții diferitelor servicii federale de combatere a narcomaniei, cît și polițiști. Investită cu prerogative excepționale, noua echipă specială va încerca să pună capăt activității a peste 50 de „piețe" clandestine ale drogurilor care funcționează în prezent la Washington.

Redacția și administrația: cod 70711 str. Brezoianu nr. 23—25 sector 1 oficiul P.T.T.R. Centrala telefonică 13.27.77. Secția serisori — juridic: 13.27.73. Publicitatea cod 70709 str. 13 Decembrie 24, sector 1, oficiul P.T.T.R. telefon 13.15.15. Abonamentele se fac la toate oficiile poștale și difuzorii din întreprinderi și instituții. Cititorii din străinătate se pot abona prin ROMPRESFILATELIA Sectorul export-import presă P.O. Box 12—201 telex 10376 prsfir București, calea Griviței nr. 64—66. Tiparul I.P. „Informația"

PROLETARI DIN TOATE ȚĂRILE, UNIȚI-VĂ!

INFORMAȚIA Bucureștiului

ZIAR AL COMITETULUI MUNICIPAL BUCUREȘTI AL P.C.R. ȘI AL CONSILIULUI POPULAR AL MUNICIPIULUI BUCUREȘTI

ANUL XXXVI – Nr. 11 007 | 4 PAGINI – 50 BANI | Marți 21 martie 1989

În spiritul sarcinilor subliniate de secretarul general al partidului la ședința Comitetului Politic Executiv al C.C. al P.C.R.

Înaltă răspundere, măsuri hotărîte pentru sporirea rentabilității, a eficienței economice

Creșterea eficienței economice, utilizarea cu maxim randament a resurselor materiale, financiare și umane reprezintă, în condițiile actualei etape de creștere intensivă a economiei naționale, probleme esențiale ale dezvoltării economico-sociale, ale înfăptuirii obiectivelor stabilite de Congresul al XIII-lea și Conferința Națională ale partidului.

Așa cum a evidențiat și recenta dezbatere în ședința Comitetului Politic Executiv al C.C. al P.C.R. — desfășurată sub președinția tovarășului Nicolae Ceaușescu — a Raportului privind analiza pe bază de bilanț a rezultatelor obținute pe ansamblul economiei naționale, formarea și utilizarea resurselor financiare pe anul 1988, funcționarea corespunzătoare a mecanismului economico-financiar pe baza autogestiunii și autofinanțării depind în măsură hotărîtoare de îndeplinirea obiectivelor stabilite în domeniul creșterii eficienței, ale cărei niveluri sînt corelate cu exigențele revoluției tehnico-științifice, ale progresului general al țării. Secretarul general al partidului a subliniat din nou cu acest prilej răspunderea ce revine colectivelor de oameni ai muncii, proprietari, producători și beneficiari ai avuției naționale, conducerilor centralelor și ministerelor, organelor financiare și bancare pentru utilizarea cu înaltă eficiență, cu un accentuat spirit gospodăresc a uriașului potențial productiv al economiei naționale. Sporirea continuă a forței economice a țării, creșterea venitului național — să subliniem că avuția națională se ridică la impresionanta valoare de 5177,5 miliarde lei, din care fondurile fixe reprezintă 3367,7 miliarde lei — au asigurat stabilitatea prețurilor, echilibrul bugetar și financiar, circulația bănească sănătoasă și consolidarea monedei naționale și, pe aceste baze temeinice, s-au înfăptuit cu consecvență programele de ridicare a nivelului de trai material și spiritual al poporului, obiectivul funda-

(Continuare în pag. a II-a)

Acționînd pentru îndeplinirea sarcinilor ce le revin pe șantierele de locuințe din Capitală, constructorii din cadrul Antreprizei de Poduri București asigură printr-o organizare superioară, prin folosirea metodelor industriale, ritmuri susținute în realizarea noilor blocuri din zona bulevardului 1 Mai

Îmbunătățirea aprovizionării și servirii populației impune o preocupare susținută pentru întărirea ordinii și disciplinei, pentru respectarea fermă a normelor de comerț

– Adunarea cu activul de partid din unitățile comerciale ale Capitalei –

Ieri s-au desfășurat lucrările adunării cu activul de partid din rețeaua comercială a Capitalei în cadrul căreia, în spiritul orientărilor și indicațiilor tovarășului Nicolae Ceaușescu, secretarul general al partidului, s-a analizat activitatea desfășurată și au fost dezbătute măsurile politice și organizatorice ce se impun pentru întărirea ordinii și disciplinei în toate unitățile de comerț, pentru îmbunătățirea continuă a aprovizionării și servirii populației. Prin întreaga sa desfășurare — ilustrînd esența profund umanistă a politicii partidului și statului nostru, care, pe baza puternicei dezvoltări a forțelor de producție în perioada inaugurată de Congresul al IX-lea, a asigurat creșterea continuă a nivelului de trai material și spiritual al întregului popor — analiza ce a avut loc a relevat cu pregnanță necesitatea perfecționării întregului conținut al muncii politice și organizatorice desfășurate de organele și organizațiile de partid, de consiliile oamenilor muncii din unitățile comerciale bucureștene, ca o condiție hotărîtoare pentru realizarea exemplară a sarcinilor ce revin comuniștilor, tuturor celor ce lucrează în acest important sector de activitate, spre a răspunde prin fapte grijii permanente, de zi cu zi, ce o poartă secretarul general al partidului îmbunătățirii aprovizionării populației Capitalei, ridicării necontenite a calității vieții locuitorilor săi.

Participanții la adunare au subliniat, cu vie recunoștință, că prin realizarea consecventă a programului de modernizare și sistematizare a Capitalei, elaborat și înfăptuit sub îndrumarea nemijlocită a tovarășului Nicolae Ceaușescu, secretarul general al partidului, a tovarășei academician doctor inginer Elena Ceaușescu, Bucureștiul a cunoscut și cunoaște profunde prefaceri înnoitoare, menite să-i confere valențele unei metropole demne de anii socialismului.

În cadrul acestui proces dinamic, o atenție deosebită este acordată dezvoltării puternice a bazei materiale a comerțului, care cuprinde în prezent peste 8 000 de unități — însumînd circa 1,2 milioane mp — și căreia urmează să i se adauge și în 1989 numeroase magazine la parterul blocurilor de locuințe, precum și încă cinci mari complexuri comerciale agroindustriale.

(Continuare în pag. a II-a)

MESAJUL TOVARĂȘULUI NICOLAE CEAUȘESCU adresat Congresului Societății de Cruce Roșie din Republica Socialistă România

Stimate tovarășe,
Stimați tovarăși,

La deschiderea lucrărilor Congresului Societății de Cruce Roșie din Republica Socialistă România, am deosebita plăcere ca, în numele Comitetului Central al Partidului Comunist Român, al Consiliului de Stat și al Guvernului, precum și al meu personal, să adresez delegaților și invitaților la acest larg forum, activului obștesc și tuturor membrilor organizației un călduros salut și cele mai bune urări.

Congresul Societății de Cruce Roșie are loc într-o perioadă de puternică angajare patriotică a întregului popor pentru realizarea în cele mai bune condiții a obiectivelor dezvoltării economico-sociale a țării, pentru înfăptuirea Programului partidului de făurire a societății socialiste multilateral dezvoltate și de înaintare spre comunism. Rezultatele obținute în dezvoltarea producției industriale și agricole, în mai buna gospodărire a avuției naționale prin aplicarea fermă a programelor de dezvoltare intensivă, de organizare și modernizare a industriei și celorlalte ramuri ale economiei naționale, pe baza celor mai noi cuceriri ale științei și tehnicii, măsurile adoptate privind încheierea cu o lună mai devreme a creșterii retribuțiilor și sporirea cu 40 la sută a cerealelor destinate fondului de retribuire a țăranilor cooperatori și a familiilor acestora asigură transpunerea consecventă în viață a politicii partidului de creare a unor condiții tot mai bune de muncă și viață pentru toți cetățenii patriei.

În cadrul acestei politici, pătrunsă de un puternic umanism revoluționar, care situează în centrul preocupărilor asigurarea drepturilor fundamentale ale omului — dreptul la muncă, la locuință, la instruire, la educație și cultură, la o viață demnă și fericită, la pace —, partidul și statul nostru acordă o atenție deosebită ocrotirii sănătății publice, perfecționării întregii activități în domeniul vieții sociale.

Integrîndu-se efortului întregului popor, Societatea de Cruce Roșie, membră a Frontului Democrației și Unității Socialiste — organizație de masă cu larg caracter obștesc ce reunește în rîndurile sale peste 7,5 milioane de membri și care își desfășoară activitățile cu ajutorul valoros al celor peste 700 000 de activiști obștești și al celor peste 127 000 grupe sanitare și posturi de prim-ajutor —, își aduce o contribuție de seamă la înfăptuirea politicii sanitare și sociale a partidului și statului nostru.

Pentru bunele rezultate obținute în activitatea sa, adresez Societății de Cruce Roșie, activiștilor voluntari, tuturor membrilor organizației calde felicitări și urarea de a obține noi și tot mai importante succese în îndeplinirea nobilei misiuni pe care și-au asumat-o în viața socială a țării noastre, pentru bunăstarea și fericirea întregului popor.

Stimați tovarăși,

Congresul Societății de Cruce Roșie este chemat să facă o amplă și exigentă analiză a activității desfășurate de Consiliul Național, comitetele și comisiile acestei organizații pentru înfăptuirea politicii sanitare a partidului și statului, a tuturor programelor și măsurilor în vederea creșterii vigorii fizice și intelectuale, a sporirii puterii de muncă și creație a tuturor cetățenilor, în concordanță cu condițiile oferite de societatea noastră socialistă. Atrăgînd la activitatea ei un număr tot mai

NICOLAE CEAUȘESCU

(Continuare în pag. a III-a)

TELEGRAMA ADRESATĂ TOVARĂȘULUI NICOLAE CEAUȘESCU de participanții la Congresul Societății de Cruce Roșie

Mult iubite și stimate tovarășe Nicolae Ceaușescu,

Participanții la Congresul Societății de Cruce Roșie din Republica Socialistă România, exprimînd gîndurile și voința celor peste șapte milioane și jumătate de membri ai organizației, dau glas, din adîncul inimilor, sentimentelor de profund respect și gratitudine pe care le nutresc față de dumneavoastră, mult stimate tovarășe Nicolae Ceaușescu, ctitor de geniu al României socialiste, Erou între eroii neamului, strălucit militant al mișcării comuniste și muncitorești internaționale, promotor ferm și consecvent al cauzei păcii, înțelegerii și colaborării între popoare, pentru grija statornică pe care o acordați dezvoltării multilaterale a patriei și, în acest cadru, problemelor de sănătate ale populației, pentru îndrumările prețioase pe care le dați în permanență activității de Cruce Roșie în țara noastră.

Puternic mobilizați de conținutul Mesajului pe care l-ați adresat congresului nostru, vă asigurăm, mult iubite și stimate tovarășe secretar general al partidului, că vom face totul în vederea traducerii exemplare în viață a sarcinilor, indicațiilor și orientărilor de inestimabilă valoare pe care ni le-ați dat, astfel încît acest document, care devine pentru noi programatic, să contribuie în mod hotărîtor la îmbunătățirea activității de viitor, la sporirea calității și eficienței acțiunilor întreprinse de comitetele și comisiile de Cruce Roșie din țara noastră.

Cu legitimă mîndrie patriotică, aducem un fierbinte omagiu exemplului dumneavoastră personal, de conducător devotat cauzei supreme a națiunii, gîndirii profund creatoare și îndelungatei activități revoluționare, care au marcat drumul luminos al devenirii socialiste a țării, îndeosebi în anii glorioși de mărețe realizări de după cel de-al IX-lea Congres al Partidului Comunist Român, care au dobîndit semnificația celei mai prodigioase și mai bogate perioade din istoria multimilenară a patriei și pe care toți fiii aces-

PARTICIPANȚII LA CONGRESUL SOCIETĂȚII DE CRUCE ROȘIE DIN REPUBLICA SOCIALISTĂ ROMÂNIA

(Continuare în pag. a III-a)

Îmbunătățirea aprovizionării și servirii populației impune o preocupare susținută pentru întărirea ordinii și disciplinei, pentru respectarea fermă a normelor de comerț

(Urmare din pag. 1)

Potrivit prevederilor Programului de autoconducere și autoaprovizionare în profil teritorial, Capitala beneficiază de un fond continuu sporit și diversificat de mărfuri agroalimentare și industriale. Înfăptuirea unor programe speciale, cum sînt cel de creștere a producției culinare, de patiserie-simigerie, de panificație și băuturi răcoritoare este, de asemenea, menită să asigure o tot mai bună aprovizionare a populației. Sînt create astfel — s-a subliniat în cadrul adunării — toate condițiile materiale spre a se practica un comerț modern, civilizat, eficient, pentru îmbunătățirea muncii în acest domeniu de o deosebită importanță socială. În lumina sarcinilor și indicațiilor subliniate de secretarul general al partidului, în cadrul analizei s-a relevat că este necesar ca, în centrul activității Comitetului municipal de partid, a Consiliului popular municipal, a consiliilor populare ale sectoarelor, să se situeze cu fermitate problemele înfăptuirii programului de autoconducere și autoaprovizionare, cerințele întăririi laturilor calitative ale activității comerciale, să fie concentrate toate preocupările în vederea gospodăririi judicioase a fondului de marfă, servirii cumpărătorilor în condiții de maximă solicitudine, de respectare riguroasă a regulilor de comerț, a legilor.

Cu prilejul vizitelor de lucru în Capitală, al analizelor de la Comitetul Central, secretarul general al partidului — s-a arătat în cadrul adunării — a criticat sever neajunsurile care persistă în organizarea și desfășurarea activității comerciale și a prestărilor de servicii, slaba preocupare a Consiliului popular municipal și a consiliilor populare ale sectoarelor pentru adoptarea unor măsuri energice, menite să asigure prevenirea și combaterea oricăror abateri de la normele ce reglementează activitatea în acest domeniu, întronarea unui stil de muncă dinamic și exigent în cadrul Direcției generale comerciale, întărirea ordinii și disciplinei în toate unitățile subordonate acesteia. În spiritul criticilor aspre și pe deplin îndreptățite formulate de secretarul general al partidului, participanții la dezbateri au arătat că factorii care poartă răspunderea organizării acestei activități, cadrele de conducere din unități, organele de partid și consiliile oamenilor muncii din rețeaua comercială nu au trecut cu toată hotărîrea la înfăptuirea grabnică a măsurilor stabilite.

Organele și organizațiile de partid, consiliile oamenilor muncii, conducerile întreprinderilor și Direcția generală comercială nu au acționat consecvent, cu răspundere și exigență în vederea îndeplinirii hotărîte a măsurilor stabilite, a propriilor programe, nu au manifestat fermitatea necesară pentru buna gospodărire a fondului de marfă și repartizarea lui judicioasă pe întreg teritoriul Capitalei, pentru întronarea în fiecare unitate a ordinii și disciplinei. Atît la nivelul conducerilor întreprinderilor, cît și al serviciilor Direcției generale comerciale este necesar să fie schimbat radical stilul de muncă, eliminîndu-se rutina, manifestările de birocratism, spiritul de toleranță față de abateri. În mod deschis, cu autoexigență comunistă, vorbitorii au arătat că formalismul în exercitarea controlului intern, care se rezumă adesea la simple plimbări prin unități, în organizarea muncii politico-educative și de propagandă juridică și pregătire profesională, insuficienta receptivitate față de sesizările cetățenilor, ale controlului oamenilor muncii, caracterul ineficient al dezbaterii în cadrul colectivelor a abaterilor de la normele de comerț, au făcut ca — deși a fost aplicat un număr mare de sancțiuni, inclusiv desfaceri de contracte de muncă — deficiențele să se perpetueze, afectînd interesele cumpărătorilor. Concluziile desprinse din acțiunile unor brigăzi complexe de control demonstrează că într-o serie de unități continuă să se manifeste abateri grave, cum sînt dosirea mărfurilor de către unii gestionari și vînzători în scopul servirii preferențiale și al obținerii unor venituri ilicite, crearea de plusuri nejustificate în gestiune, vînzarea de produse direct din depozit, neafișarea de prețuri, neîntocmirea sau încărcarea notelor de plată, introducerea în gestiune de mărfuri fără acte legale, nerespectarea regulilor igienico-sanitare. Astfel de abateri grave, care s-au înregistrat în unități ale I.C.L. „Alimentara", I.C.R., I.C.S. „Comaliment", „Bucur-Obor", I.A.P.L., I.C.L. „Universal", I.C.S. „București", I.T.H.R.B., I.C.S.L.F., U.C.P.A.D.M. Ilfov ș.a. — au arătat vorbitorii — ar fi trebuit și puteau fi prevenite în primul rînd printr-un control intern bine organizat, exigent, dacă consiliile populare, organele și organizațiile de partid și consiliile oamenilor muncii din întreprinderile respective și-ar fi exercitat cu fermitate obligațiile ce le revin în acest sens. Trebuie curmat cu hotărîre spiritul de toleranță ce s-a manifestat și în privința apărării avutului obștesc. Neintervenindu-se prompt și intransigent față de orice tentativă de păgubire a patrimoniului încredințat de societate spre administrare și valorificare, într-o serie de unități s-au înregistrat însemnate daune datorate neglijenței în recepția, depozitarea și manipularea produselor. Totodată, factorii de răspundere de la nivelul Direcției generale comerciale și al întreprinderilor de desfacere au datoria să urmărească riguros derularea ritmică și integrală a contractelor cu furnizorii, să intervină cu hotărîre, potrivit legii, pentru a se evita apariția unor goluri nejustificate în magazine.

Dezbătîndu-se modul în care sînt aduse la îndeplinire programele speciale privind dezvoltarea producției culinare, de patiserie-simigerie, de panificație și băuturi răcoritoare, în cadrul adunării s-a cerut să se acționeze cu consecvență și spirit de răspundere pentru înlăturarea, și din acest domeniu, a stării de automulțumire, a manifestărilor de formalism, pentru înfăptuirea întocmai a prevederilor acestor programe care au în vedere continua îmbunătățire a aprovizionării populației cu un larg sortiment de produse de bună calitate, potrivit cerințelor alimentației științifice, raționale.

Dezbaterile din cadrul adunării au relevat că este necesar să se adopte măsuri ferme pentru înlăturarea deficiențelor existente în rețeaua de desfacere a mărfurilor, punîndu-se un accent major pe îmbunătățirea stilului și metodelor de muncă ale consiliilor oamenilor muncii din întreprinderi, ale Direcției generale comerciale, în ansamblul ei. Pentru înfăptuirea obiectivelor propuse — au arătat vorbitorii — este nevoie să se urmărească cu perseverență realizarea obiectivelor stabilite, asigurîndu-se astfel ridicarea calității activității din rețeaua comercială.

Pe baza propunerilor și sugestiilor participanților, a intervențiilor din cadrul dezbaterilor, adunarea a stabilit un riguros program de măsuri politico-educative și tehnico-organizatorice, în scopul înlăturării cu hotărîre a neajunsurilor, al îmbunătățirii radicale a muncii.

În cadrul acestui program — ce se va afla în atenția adunărilor cu activul de partid din comerț, care vor avea loc și la nivelul sectoarelor — un loc deosebit îl ocupă problemele perfecționării stilului și metodelor de muncă ale organelor și organizațiilor de partid, ale consiliilor oamenilor muncii din acest important domeniu, ale creșterii gradului de implicare a consiliilor populare ale sectoarelor în buna organizare și desfășurare a activității comerciale, astfel încît, prin întărirea controlului, prin amplificarea muncii de educație și îndrumare, în fiecare colectiv să fie instaurate ordinea și disciplina, spiritul gospodăresc, un climat de atitudine combativă față de neajunsuri, luîndu-se măsuri hotărîte față de toți cei care săvîrșesc abateri de la normele generale de comerț, de la lege.

În numele comuniștilor, al tuturor lucrătorilor din rețeaua comercială a Capitalei, participanții la adunare au exprimat hotărîrea fermă de a acționa cu răspundere pentru îndeplinirea exemplară a sarcinilor ce le revin, pentru buna gospodărire a fondului de marfă și ridicarea calității servirii cetățenilor la nivelul exigențelor unui comerț modern, civilizat, al cerinței de a-și spori contribuția la materializarea politicii partidului de continuă creștere a nivelului de trai al poporului.

Înaltă răspundere, măsuri hotărîte pentru sporirea rentabilității, a eficienței economice

(Urmare din pag. 1)

mental al politicii profund umaniste a partidului și statului nostru.

Amploarea programelor de dezvoltare economico-socială din acest an și pe întregul cincinal impune ridicarea în continuare a eficienței economice, întronarea la toate nivelurile a unui spirit de înaltă răspundere pentru valorificarea cu randament sporit a resurselor materiale și financiare, pentru folosirea integrală a capacităților de producție existente, tuturor colectivelor de oameni ai muncii revenindu-le datoria să vegheze la întărirea ordinii și disciplinei, integritatea patrimoniului socialist încredințat spre administrare pe baza legilor în vigoare, prin aplicarea fermă a principiilor democrației muncitorești-revoluționare.

În acest cadru se cuvine să evidențiem că unul din elementele definitorii ale concepției tovarășului Nicolae Ceaușescu privind dezvoltarea și modernizarea industriei Capitalei îl constituie creșterea continuă a eficienței economice la nivelul dotării cu mijloace moderne a unităților productive bucureștene. Este de la sine înțeles că, pentru înfăptuirea în bune condiții a acestei sarcini majore, atingerea unor cote mereu sporite de eficiență prin aplicarea operativă a cuceririlor științei și tehnicii moderne, organizarea științifică și modernizarea producției, extinderea mecanizării, automatizării și robotizării, valorificarea superioară a materiilor prime și materialelor, reducerea substanțială a costurilor de producție, și, îndeosebi, a cheltuielilor materiale reprezintă pentru colectivele de muncă sarcini de mare actualitate.

Așa cum s-a subliniat în ședința Comitetului Politic Executiv, în prim-planul preocupărilor trebuie să se situeze rentabilizarea tuturor unităților, stabilirea măsurilor necesare pentru ca, în cel mai scurt timp, fiecare activitate, fiecare produs să fie rentabil. Rentabilitatea nu este un scop în sine, ci o condiție esențială pentru lărgirea producției și satisfacerea nevoilor întregii societăți, nivelul acestui indicator caracterizînd măsura în care întreprinderea contribuie la crearea venitului național. Orice activitate nerentabilă care se soldează cu pierderi nu poate fi considerată decît ca o consecință a neajunsurilor existente în organizarea producției și a muncii, fiind incompatibilă cu cerințele dezvoltării intensive. „Nu putem — a spus secretarul general al partidului — să acoperim stările negative din unele unități pe seama realizărilor generale ale economiei noastre naționale !".

Nivelul rentabilității trebuie să constituie așadar, un criteriu de bază în aprecierea activității fiecărei întreprinderi, el condiționează atît lărgirea surselor reproducției socialiste, cît și constituirea fondurilor necesare acoperirii cheltuielilor. Totodată, trebuie avut în vedere faptul că o înaltă rentabilitate, realizată prin calitate superioară și costuri reduse creează condiții favorabile măririi competitivității produselor pe piața externă, crește aportul activității de comerț exterior la dezvoltarea economiei naționale. Eforturi sporite sînt necesare, de asemenea, pentru mărirea rentabilității unităților agricole, măsura stabilită de a reduce cu 80 miliarde lei creditele unor cooperative agricole de producție fiind de natură să asigure trecerea la autofinanțarea acestora, îmbunătățirea rezultatelor economico-financiare.

Organelor și organizațiilor de partid, consiliilor oamenilor muncii le revine datoria de a acționa cu sporită răspundere, cu exigență comunistă și înalt spirit revoluționar pentru îndeplinirea în cele mai bune condiții a sarcinilor economice pe acest an și pe întregul cincinal, mobilizînd puternicul potențial de producție și creativitate din fiecare unitate economică în vederea transpunerii neabătute în viață a orientărilor și indicațiilor secretarului general al partidului, tovarășul Nicolae Ceaușescu, pentru a obține în cinstea marilor evenimente politice din 1989 rezultate de prestigiu în toate domeniile.

Dan CONSTANTIN

Curier cetățenesc

● *AU ÎNFLORIT MAGNOLIILE* în Cișmigiu, ce poți să mai adaugi la această veste de culoare, frumoasă ca un vers ? ● *MINI-EXPOFLORE* se vor amenaja — lucrările au și început — în intersecțiile arterelor I.B. Tito — Leontin Sălăjan și Mihai Bravu, Lucrețiu Pătrășcanu — Muncii, precum și în zona statuilor din fața Universității. ● *CELOR 161 DE TERENURI DE JOACĂ* ce stau la dispoziția copiilor în sectorul 3, cu suprafața de 212 mii mp, li se vor adăuga din acest an alte 4 — 4 mii mp —, amplasate în noile zone de locuințe din calea Vitan și bd. 1 Decembrie 1918. ● *RECUPERAREA MATERIALELOR REFOLOSIBILE* a cunoscut duminică una din zilele de vîrf ale acestei importante acțiuni, I.R.V.M.R. punînd la dispoziția cetățenilor pentru transportarea cantităților colectate în cartiere 45 de mijloace auto. Prin grija consiliilor populare, în Capitală au contribuit de asemenea la reușita acțiunii 130 de autovehicule care au transportat însemnate cantități de materiale refolosibile din gospodăriile populației. ● *UNII FAC ȘI ALȚII STRICĂ !* — această constatare am făcut-o duminică, în jurul orei 9, cînd un autocamion — 37-B-1211, aparținînd Autobazei 5-Ferentari a I.T.A. București — însotit de delegata consiliului popular de sector, neprevăzut cu o prelată sau alte amenajări care să împiedice risipirea, la curent și vînt, a deșeurilor de hîrtie, și-a „însemnat" trecerea pe la intersecția căii 13 Septembrie cu șos. Panduri, pe carosabil și spațiul verde, ce abia fuseseră curățate. Atenție, deci ! ● *LA MAGAZINUL „BUCUREȘTI"* se remarcă, din noile loturi de mărfuri primite în aceste zile, modelele de sandale pentru femei — gen papuc, cu două bareți — realizate de Întreprinderea „Dîmbovița", combinezoanele primite de la „Drapelul Roșu" Sibiu, bluzele tricotate — de la I.T. Caracal și un bogat sortiment de ciorapi și dresuri ● *CANADIENE ȘI BLUZE* pentru copii, în noi modele, au realizat întreprinderile de confecții din Baia de Arieș și Tîrgu Mureș. S-au pus în vînzare prin magazinul „Romarta copiilor". La aceeași adresă se pot cumpăra cămăși din țesături din bumbac fabricate la I.C. Botoșani, I.C. Bîrlad și I.C. Tulcea. Există, de asemenea, un bogat sortiment de cărucioare sport și landouri, ca și un larg sortiment de jucării din rîndul cărora se evidențiază, prin fantezie și bun-gust, păpușile produse de întreprinderea „Arădeanca" — Arad. ● *DIN A DOUA JUMĂTATE A ACESTUI AN* nomenclatorul de prestații al cooperativei „Instalatorul" se va extinde cu încă una: repararea hidroizolației de la terasele blocurilor. Amănunte privind adresele unităților specializate în asemenea lucrări se primesc la dispeceratul central al cooperativei, șos. Giurgiului nr. 65, tel. 41.28.95. ● *PENTRU REPARAREA APARATELOR FOTO* ne putem adresa unităților din str. Șepcari nr. 6 și str. Mendeleev nr. 20. Se primesc comenzi de reparații și pentru aparate de filmat, blitzuri și exponometre. ● *SERVICE-UL ARAGAZURILOR DE VOIAJ* este asigurat și de două unități ale cooperativei „Metalocasnica" — str. Smîrdan nr. 30 și str. Popa Tatu nr. 85. ● *AU FOST EXPEDIATE AZI LIBRĂRIILOR,* din depozitul I.C.R.M. — ne comunică Ion Sturzu, șeful acestei unități — noi modele de penare cu o compartimentare mult mai adecvată cerințelor, mape în diferite formate, cerneală albastră, pixuri și rezerve, tuș pentru desen — într-o gamă de culori variată — precum și alte articole de papetărie necesare școlarilor.

Rubrică redactată de
Mihai BĂRBULESCU

ORMAȚIA
dicitate

apartament 3
zona intersecție
ac, cu 3 camere
ța Miniș. Tel.

apartament do-
, pentru aparta-
— o garsonie-
umbrava Nouă
c P.47, et. VII,
tor V. (8583)
apartament 3
nduri, cu apar-
4 camere zona
Obor, Moșilor,
el Mare. Tel.
.59.78. (8770)
apartament do-
cu o garsonie-
1.22.90. (9512)

încadrat (mili-
garsonieră mo-
cameră cu chi-
men lung. Tel.
(4874)

acia 1310 fabri-
cm. 26.000. As-
ovincia. Tel.
(4871)
acia 1300 albas-
cu îmbunătă-
9.00.85. (4873)
artament două
comandate, par-
metrou Sălăjan.
. (4867)
televizor color
02 sigilat. Tel.
(4560)
CORDER Akai
del 89 standard,
color, 35.95.89.
be Maya. Tel.
(4865)
acia 1310 stare
ă. Tel. 78.58.26
17. (8712)
nault 16 TL, fa-
în circulație.
6. (8862)
acia Break 1410
Tel. 74.22.09 sau
(7931)
ltcit zero km.
9.25 după orele
(9175)
nault 10 repara-
se schimb. Tel.
(9267)
acia 1300. Tel.
ă ora 17. (9449)
oda S. 100 sta-
bună. Tel.
ă ora 17.
artament două
onf. I. etaj 2.
. (8677)
rsonieră liberă,
or metrou. Tel.
(8784)
convenabil două
nf. II cu îmbu-
aj 4, Berceni.
, după ora 17.
artament două
ări, decomanda-
parchet. Tel.
(6892)
uă camere mo-
curte, libere i-
Tel. 66.45.95 și
(9176)
otor Iawa cu
bilizator. Tel.
(2613)
ort pe mașină,
ilm, filme, mag-
benzi. Tel.
(86.61)
ufragerie stil,
une, bufet vi-
rvantă. Tel.
(8779)
agnolii de 5—10
boboci florali
re sigură.
909/40342 seara.
așină tricotat
n sigilată. 930/
.63. (8901)
elie aragaz. Tel.
ră orele 17.
hie ocazie, albă,
, televizor Lu-
pi televizoare,
. Tel. 75.49.30
contract 4 ca-
, Drumul Ta-
tru contract 3
ntual chirie a-
. Tel. 77.06.71.

clarinet chine-
Tel. 72.51.16.
televizor co-
.97.06. (9676)
Veritas 360.
olor, aspirator.
.
(preiau con-
tament central,
re, etaj inferi-
mb garsonieră
u, gaze, chirie.
.

certificat cali-
numele Bănică
l declar nul.

București —
nr. 8 sectorul
ă șef birou re-
iune, cu res-
evederilor Le-
71 și nr. 22/

Biroul Perso-
on 14.11.31 ;

INDEREA de
a grupurilor
antinelor din
str. Radu Ca-
nr. 6, sector 3
muncitori ca-
egoria 1—4 cu
Capitală pentru
instalatori, e-
timplari, zi-
i, izolatori, ti-
paznici.

MESAJUL TOVARĂȘULUI NICOLAE CEAUȘESCU

adresat Congresului Societății de Cruce Roșie din Republica Socialistă România

(Urmare din pag. 1)

mare de cetățeni, Crucea Roșie este chemată să contribuie mai concret și eficient la creșterea calității întregii asistențe medicale. Largul și puternicul activ al Societății de Cruce Roșie trebuie să desfășoare o intensă și eficientă muncă de educație sanitară în vederea creșterii — în continuare — a duratei medii de viață a poporului român, prin înfăptuirea fermă, consecventă a tuturor măsurilor menite să asigure întărirea sănătății individuale și colective. Crucea Roșie trebuie să acționeze mai intens pentru educarea cetățenilor în spiritul politicii demografice a statului nostru, pentru formarea unor familii cu mulți copii, pentru pregătirea părinților în vederea îngrijirii și creșterii corespunzătoare a noilor generații. Comitetele și comisiile de Cruce Roșie vor trebui să pună un accent deosebit pe educarea tuturor cetățenilor în vederea respectării întocmai a regulilor de igienă în locuințe, la locurile de muncă, pentru ca, printr-o bună colaborare cu consiliile populare, cu deputații, cu toți locuitorii, să asigure menținerea în cele mai bune condiții de igienă a orașelor și satelor patriei noastre.

Să facem astfel încît atenția și grija deosebită pe care societatea noastră socialistă le manifestă pentru crearea celor mai bune condiții de muncă și viață ale poporului, pentru dezvoltarea tuturor localităților să constituie — pentru toți cei ce activează în cadrul Crucii Roșii — un puternic îndemn de a-și aduce o contribuție tot mai mare la creșterea continuă a gradului de civilizație, materială și spirituală, a întregii noastre națiuni, la înflorirea continuă a României socialiste !

Stimați tovarăși,

Societatea de Cruce Roșie română — al cărei scop îl reprezintă nobila îndatorire de a sluji viața, sănătatea oamenilor — este chemată să-și facă un adevărat titlu de onoare din a contribui în modul cel mai activ la lupta poporului nostru pentru o politică de pace și colaborare între toate popoarele. În actualele împrejurări internaționale, grave și complexe, trebuie făcut totul pentru oprirea cursei înarmărilor, în primul rînd pentru eliminarea armelor nucleare și chimice, pentru ca popoarele să trăiască fără teamă că vor fi victimele unui război nimicitor, care ar putea distruge însăși viața pe Pămînt. Trebuie făcut totul pentru eliminarea forței și amenințării cu forța din viața internațională, pentru soluționarea pe cale pașnică, prin tratative, a tuturor problemelor litigioase dintre state. Trebuie, de asemenea, făcut totul pentru făurirea unei lumi mai bune și mai drepte prin lichidarea subdezvoltării, a sărăciei și mizeriei de care suferă o mare parte din omenire și din cauza cărora milioane de oameni, îndeosebi din rîndul generațiilor tinere, mor anual de foame, sînt măcinați de boli sau suferă de lipsa unor condiții elementare pentru a se bucura de binefacerile civilizației contemporane.

Acționînd în spiritul politicii de pace și colaborare a partidului și statului nostru, Crucea Roșie trebuie să militeze mai activ pentru dezvoltarea relațiilor de prietenie și colaborare cu organizațiile similare din toate statele lumii, fără deosebire de orînduire socială, să acționeze — în cadrul organismelor internaționale ale Crucii Roșii — pentru creșterea contribuției acestora la afirmarea și promovarea cu tărie a unui curs nou în viața mondială, pe baza principiilor egalității depline în drepturi, respectului independenței și suveranității naționale, avantajului reciproc, neamestecului în treburile interne, în interesul tuturor popoarelor, al cauzei păcii, securității, înțelegerii și colaborării internaționale.

Stimați tovarăși,

Convins că harnicul activ obștesc al Societății de Cruce Roșie din Republica Socialistă România nu va precupeți nici un efort pentru a-și îndeplini în condiții tot mai bune sarcinile importante ce-i revin în înfăptuirea politicii interne și externe a partidului și statului nostru, urez membrilor săi, întregului activ, importante succese în cinstea celei de a 45-a aniversări a victoriei revoluției de eliberare socială și națională, antifascistă și antiimperialistă și a celui de-al XIV-lea Congres al Partidului Comunist Român — evenimente de importanță deosebită în viața partidului, a întregului nostru popor.

Vă doresc, tuturor, multă sănătate și fericire !

Urez succes deplin lucrărilor Congresului !

TELEGRAMA ADRESATĂ TOVARĂȘULUI NICOLAE CEAUȘESCU

de participanții la Congresul Societății de Cruce Roșie

(Urmare din pag. 1)

tui pămînt o numesc în semn de înalt respect și recunoștință, „Epoca Nicolae Ceaușescu".

Omagiem, totodată, cu aleasă prețuire și considerație, activitatea neobosită desfășurată de tovarășa academician doctor inginer Elena Ceaușescu, eminent militant revoluționar al partidului și statului nostru, savant și om politic de largă recunoaștere internațională, care aduce o contribuție deosebită la elaborarea și înfăptuirea programelor de dezvoltare economico-socială a patriei, la înflorirea științei, învățămîntului și culturii românești.

Analizînd cu înaltă răspundere activitatea desfășurată, Congresul Societății de Cruce Roșie a reliefat necesitatea de a spori necontenit exigența față de acțiunile întreprinse, punînd un accent deosebit pe diversificarea și îmbogățirea conținutului acestora, în funcție de specificul diferitelor categorii de oameni ai muncii:

Vă raportăm, mult iubite și stimate tovarășe Nicolae Ceaușescu, că, acționînd în spiritul înaltului umanism insuflat de dumneavoastră, Societatea de Cruce Roșie, participantă activă în cadrul Frontului Democrației și Unității Socialiste, a acționat cu devotament și pasiune comunistă pentru înfăptuirea politicii sanitare și social-umanitare a partidului și statului, ridicarea nivelului general de cultură sanitară a maselor, promovarea deprinderilor sănătoase de muncă și viață, menite să determine prevenirea îmbolnăvirilor, creșterea stării de sănătate a populației, menținerea tinereții și vigorii națiunii noastre socialiste.

Delegații și invitații la congres dau o înaltă apreciere preocupării dumneavoastră neobosite pentru transformarea revoluționară a societății, creșterea calității vieții, îmbunătățirea continuă a condițiilor de muncă, faptului că ați pus mai presus de orice Omul, împlinirea cutezătoarelor sale idealuri de progres, echitate și afirmare multilaterală.

Animați de cele mai vii sentimente de aleasă prețuire și recunoștință pentru neobosita activitate pe care o desfășurați în fruntea partidului și a statului, în scopul promovării unei politici externe dinamice, ce a adus țării noastre un binemeritat prestigiu internațional, participanții la Congresul Societății de Cruce Roșie își exprimă totala adeziune la inițiativele și acțiunile întreprinse de dumneavoastră în vederea soluționării constructive a marilor probleme cu care se confruntă omenirea și care au făcut ca în conștiința popoarelor numele dumneavoastră să devină un simbol al păcii și prieteniei, al luptei pentru libertate, independență și progres.

Crucea Roșie română, acționînd în spiritul principiilor politicii partidului și statului nostru, va milita și în viitor pentru creșterea necontenită a contribuției sale în cadrul Mișcării mondiale de Cruce Roșie, pentru promovarea unui climat de pace, înțelegere și colaborare în vederea edificării unei lumi mai drepte și mai bune pe planeta noastră.

Ne angajăm solemn să facem totul, să muncim fără preget, cu pasiune, abnegație și spirit revoluționar pentru făurirea societății socialiste multilateral dezvoltate și a comunismului pe pămîntul României.

Punînd la baza întregii activități ideile și îndemnurile prețioase cuprinse în generosul Mesaj cu care dumneavoastră ați onorat congresul, vă asigurăm, mult stimate tovarășe Nicolae Ceaușescu, că vom acționa fără preget pentru creșterea rolului și prestigiului organizației noastre prin lărgirea caracterului ei de masă, prin perfecționarea pregătirii și întărirea capacității de intervenție a formațiunilor voluntare ale Crucii Roșii și surorilor de Cruce Roșie în vederea sporirii contribuției noastre la întărirea sănătății oamenilor, prevenirea îmbolnăvirilor și creșterea duratei medii de viață, pentru respectarea normelor de igienă la locurile de muncă, în locuințe și cartiere.

Vom face totul pentru ca evenimentele de excepțională însemnătate ale acestui an — Congresul al XIV-lea al Partidului Comunist Român și cea de-a 45-a aniversare a victoriei revoluției de eliberare socială și națională, antifascistă și antiimperialistă — să fie întîmpinate de Societatea de Cruce Roșie cu noi și tot mai importante succese în toate domeniile și sectoarele de activitate.

În numele tuturor membrilor Societății de Cruce Roșie, participanții la congres vă adresează, din adîncul inimilor, mult iubite și stimate tovarășe Nicolae Ceaușescu, cele mai calde urări de sănătate, viață îndelungată și fericire, împreună cu stimata tovarășă Elena Ceaușescu, nesecată putere de muncă pentru a conduce partidul și poporul spre noi și strălucite victorii, pentru edificarea societății socialiste multilateral dezvoltate și a comunismului în scumpa noastră patrie, Republica Socialistă România.

Congresul Societății de Cruce Roșie din Republica Socialistă România

La București a avut loc, luni 20 martie, Congresul Societății de Cruce Roșie din Republica Socialistă România, la lucrările căruia au participat delegați ai organizațiilor de Cruce Roșie din întreaga țară.

Au luat parte tovarășii Gheorghe Rădulescu, membru al Comitetului Politic Executiv al C.C. al P.C.R., vicepreședinte al Consiliului de Stat, Lina Ciobanu, membru al Comitetului Politic Executiv al C.C. al P.C.R., viceprim-ministru al guvernului, activiști de partid și de stat, reprezentanți ai unor instituții centrale, organizații de masă și obștești, personalități ale vieții științifice și culturale.

Au fost prezenți, de asemenea, reprezentanți ai Ligii Societăților de Cruce Roșie și Semilună Roșie, ai Comitetului Internațional al Crucii Roșii și delegații ale societăților naționale de Cruce Roșie și Semilună Roșie din R. P. Bulgaria, R. S. Cehoslovacă, R. D. Germană, Grecia, R.S.F. Iugoslavia, R. P. Polonă, Turcia, R. P. Ungară și U.R.S.S.

În deschiderea lucrărilor, s-a dat citire **MESAJULUI TOVARĂȘULUI NICOLAE CEAUȘESCU, SECRETAR GENERAL AL PARTIDULUI COMUNIST ROMÂN, PREȘEDINTELE REPUBLICII SOCIALISTE ROMÂNIA, ADRESAT CONGRESULUI SOCIETĂȚII DE CRUCE ROȘIE.** Mesajul a fost prezentat de tovarășul Gheorghe Rădulescu. Mesajul a fost primit cu deosebit interes și satisfacție de participanții la congres.

„Raportul de activitate al Consiliului Național pe perioada 1983—1988, sarcinile ce revin Societății de Cruce Roșie pentru înfăptuirea hotărîrilor de partid și legilor țării, a indicațiilor și orientărilor tovarășului Nicolae Ceaușescu, secretar general al partidului, președintele Republicii, cu privire la apărarea sănătății oamenilor muncii" a fost prezentat de tovarășa Veronica Ciobănete, președintele Consiliului Național al Societății de Cruce Roșie. În lumina hotărîrilor Congresului al XIII-lea și Conferinței Naționale ale partidului, a tezelor și orientărilor de excepțională însemnătate teoretică și practică cuprinse în magistrala Expunere a tovarășului Nicolae Ceaușescu la marele forum democratic din noiembrie 1988, în raport se efectuează o amplă analiză a activității desfășurate de Consiliul Național, de comitetele și comisiile de Cruce Roșie în vederea înfăptuirii obiectivelor ce le-au revenit în ansamblul procesului complex de traducere în viață a politicii sanitare și social-umanitare a partidului și statului nostru. Au fost evidențiate acțiunile întreprinse pentru ocrotirea sănătății populației, educării sanitare a oamenilor muncii, îndeosebi a tineretului.

Analizînd activitatea internațională desfășurată între cele două congrese, raportul a subliniat că în această perioadă Societatea de Cruce Roșie din România și-a dezvoltat relațiile cu societățile naționale din alte țări, sporindu-și contribuția, în spiritul politicii externe de pace și colaborare promovate cu consecvență de partidul și statul nostru, la mobilizarea opiniei publice împotriva războiului, la eforturile generale pentru dezarmare, destindere și pace, de făurire a unei lumi mai bune și mai drepte pe planeta noastră.

A fost, de asemenea, prezentat Raportul Comisiei de Revizie.

Pe marginea documentelor prezentate au luat cuvîntul numeroși delegați și invitați.

Vorbitorii au dat o înaltă apreciere Mesajului adresat congresului de tovarășul Nicolae Ceaușescu, document de o excepțională însemnătate pentru întreaga activitate pe care Societatea de Cruce Roșie o desfășoară, în cadrul Frontului Democrației și Unității Socialiste, în scopul sporirii aportului său la înfăptuirea Programului partidului de dezvoltare multilaterală a patriei.

Dînd glas gîndurilor și simțămintelor celor peste 7,5 milioane de membri ai Crucii Roșii, cei ce au luat cuvîntul au adus un vibrant omagiu conducătorului iubit și stimat al partidului și statului nostru, tovarășul Nicolae Ceaușescu.

Au fost exprimate cele mai calde sentimente de stimă și prețuire tovarășei academician doctor inginer Elena Ceaușescu, pentru sprijinul de înaltă competență pe care îl acordă Societății de Cruce Roșie din țara noastră.

Dezbaterile au pus în evidență faptul că Societatea de Cruce Roșie s-a întărit din punct de vedere organizatoric, afirmîndu-se tot mai activ în viața țării, împreună cu celelalte organizații de masă și obștești, la îndeplinirea sarcinilor specifice privind îmbunătățirea stării de sănătate și menținerea unei înalte capacități de muncă, înfăptuirea politicii demografice a partidului și statului nostru, asigurarea tinereții și vigorii națiunii noastre.

Congresului i-au fost adresate mesaje de salut din partea organismelor internaționale și societăților naționale de Cruce Roșie și Semilună Roșie reprezentate la lucrări.

Delegații la congres au aprobat în unanimitate Raportul Consiliului Național și Raportul Comisiei de Revizie. A fost adoptată, de asemenea, Rezoluția Congresului Societății de Cruce Roșie.

Congresul a ales Consiliul Național al Societății de Cruce Roșie format din reprezentanți ai comitetelor și comisiilor de Cruce Roșie, ai unor organizații de masă și obștești, instituții, ai celor mai diferite categorii de cetățeni.

În cadrul primei sale plenare, Consiliul Național a ales Biroul Executiv. În funcția de președinte al Consiliului Național a fost aleasă tovarășa Veronica Ciobănete, adjunct al ministrului sănătății.

Într-o atmosferă însuflețită, de puternică angajare patriotică, participanții la congres au adresat o telegramă **tovarășului Nicolae Ceaușescu,** secretar general al Partidului Comunist Român, președintele Republicii Socialiste România.

Informații culturale

„TRIBUNA TINERILOR SOLIȘTI". Orchestra simfonică a Radioteleviziunii prezintă, joi, ora 18.30, în studioul din str. Nuferilor nr. 62, un program dirijat de Cristian Brâncuși, din creația lui Weber, Mendelssohn-Bartholdy și Mozart, interpretat de clarinetistul Ovidiu Căplescu, violonista Cristina Constantinescu și pianista Raluca Știrbăț

„EXTEMPORAL LA VARIETĂȚI" este titlul spectacolului muzical-distractiv organizat de Teatrul „Ion Creangă" la Palatul Sporturilor și Culturii, vineri 24 martie, orele 17 și 20. Își dau concursul cîntăreții Nicu Alifantis, Mircea Baniciu, Gheorghe Gheorghiu, Mihai Constantinescu, Elena Cârstea, Adrian Daminescu, Daniel Iordăchioaie, Mădălina Manole, Anca Țurcașiu, actorii Horațiu Mălăele și Gabriel Iencec.

„O OPERĂ PE SĂPTĂMÎNĂ". Iubitorii genului pot audia, astăzi, ora 23, pe programul 2, emisiunea radiofonică „O operă pe săptămînă" ; acompaniați de corul Operei de Stat și Orchestra Filarmonicii din Viena (dirijor: Herbert von Karajan) evoluează Mirela Freni, Jose Carreras, Agnes Baltsa, Piero Cappuccilli, Rugiero Raimondi, Jose van Dam, Katia Ricciarelli, în opera „Aida" de Verdi.

„MARATONUL MELODIILOR". Noul spectacol de divertisment al Operetei (mîine, ora 18, în Sala mică a Națiunalului) are în distribuție pe Daniela Diaconescu, Simina Ivan, Bimbo Mărculescu, Vali Niculescu, George Niculescu, Margareta Niculescu, Daniel Eufrosin, Alexandru Badea, Gabriel Alexandrescu, Gayaneh Tapaçian, Cosette Marinescu, Marta Savciuc, Paul Chiribuță.

CONCERT. Sala din Piața Cosmonauților nr. 7 va găzdui, mîine, ora 17, un concert de muzică ușoară al clasei îndrumate de Zina Nichita și Alexandru Simu, de la Școala Populară de Artă.

B. IOAN

INFORMAȚIA pe tot globul

În favoarea păcii, împotriva cursei înarmărilor

NEW DELHI. — În capitala Indiei au început lucrările unei conferințe a oamenilor de știință indieni pe tema relației dintre dezarmare și dezvoltare. Participanții la conferința organizată sub egida organizației obștești „Forumul oamenilor de știință pentru pace și dezarmare" dezbat problemele legate de necesitatea lichidării armelor nucleare, chimice și biologice, instaurării între popoare a unor relații de înțelegere și conviețuire pașnică.

BUENOS AIRES. — Referindu-se la recenta reuniune desfășurată la Buenos Aires și consacrată ideii transformării Atlanticului de sud într-o zonă a păcii și cooperării, deputatul argentinian Jose Carlos Ramos (din partea Partidului Justițialist) a declarat că realizarea acestui obiectiv ar reprezenta o contribuție substanțială la consolidarea securității țărilor latino-americane. El a reamintit că propunerea de transformare a acestei regiuni într-o zonă a păcii și cooperării, fără arme nucleare, fără tensiuni și conflicte a fost înaintată de înseși țările latino-americane, iar inițiativa s-a bucurat de sprijin din partea Națiunilor Unite.

Orientul Mijlociu

CAIRO. — Regele Fand al Arabiei Saudite va sosi simbătă într-o vizită oficială la Cairo, s-a anunțat în capitala egipteană. În cursul întrevederilor pe care le va avea cu președintele Hosni Mubarak vor fi analizate probleme ale relațiilor internaționale, precum și aspecte ale actualității arabe și internaționale, relevă agenția KUNA.

BEIRUT. — Confruntările armate dintre milițiile rivale din Liban din ultimele 24 de ore s-au soldat cu moartea a 3 persoane și rănirea altor 30, au anunțat surse ale poliției la Beirut.

Ultimele lupte au condus la folosirea artileriei, portul Beirut fiind atins de proiectile, ca și diferite zone rezidențiale din capitală aflate în apropierea aeroportului.

IN PREZENȚA reprezentantului special al secretarului general al O.N.U., la Nicosia se desfășoară o nouă rundă de convorbiri între președintele Ciprului, Ghiorghios Vassiliou, și liderul comunității turco-ciriote, Rauf Denktaș, în vederea soluționării pașnice a problemei cipriote. În zilele de 6 și 7 aprilie ei se vor întîlni cu secretarul general al O.N.U., Javier Perez de Cuellar, pentru a trece în revistă evoluția convorbirilor intercipriote, informează agenția E.F.E.

AUTORITĂȚILE SUD-AFRICANE nu au ezitat să folosească orice mijloc pentru a împiedica Organizația Poporului din Africa de Sud-Vest (SWAPO) să ia parte la acțiunile ce preced acordarea independenței Namibiei și să reducă influența sa în rîndurile poporului namibian — a declarat Hidipo Hamutenya, membru al Biroului Politic al C.C. al SWAPO, într-un interviu acordat agenției A.D.N., R.S.A. a recurs masiv la acțiuni de intimidare a populației și chiar la uciderea unor membri ai SWAPO de către trupele de ocupație sud-africane. De aceea, a spus el, este absolut necesar ca, pentru înfăptuirea unor alegeri libere în teritoriu, să fie retrași din Namibia toți cei 100 000 de militari ai regimului rasist și, totodată, să fie desființate așa-zisa armată teritorială, poliția și grupările paramilitare înființate de R.S.A pe teritoriul Namibiei.

POTRIVIT UNUI RAPORT OFICIAL dat publicității la Roma, în Italia s-au înregistrat anul trecut 1 134 603 accidente de muncă, soldate cu 3 026 de morți, în creștere substanțială comparativ cu anul 1987.

ENERGIA SOARELUI înmagazinată de plante a fost combustibilul de bază al omenirii timp de secole și este considerată ca o sursă de mare importanță în lumea a treia. Potrivit Organizației Latino-Americane a Energiei (OLADE), citată de „Revue de l'energie", lemnului îi revine 14,5 la sută din producția totală de energie primară în America Latină, consumată în cea mai mare parte de sectorul casnic cu venituri mici. În mai multe țări centroamericane și din zona Caraibilor, lemnul depășește 50 la sută din totalul energiei primare produse. În Brazilia, lemnul și trestia de zahăr reprezintă mai mult de 36 la sută din consumul energetic final.

„Ziua internațională pentru eliminarea discriminării rasiale"

Forțele democratice și progresiste de pretutindeni marchează astăzi **„Ziua internațională pentru eliminarea discriminării rasiale"**. Instituită printr-o rezoluție a Adunării Generale a O.N.U., ea evocă evenimentele sîngeroase de la Sharpeville, din 1960, cînd în urma atacului forțelor polițienești sud-africane asupra unei coloane de demonstranți antiapartheid s-au înregistrat 69 de morți și 180 de răniți.

De la adoptarea amintitei rezoluții au trecut peste două decenii, dar, din păcate, manifestările politicii rasiste nu au fost eradicate. Mai mult, în diferite zone ale globului are loc recrudescența unor forme de asuprire, dezbinare și învrăjbire între oameni sub pretextul deosebirilor de rasă, al apartenenței la o comunitate etnică sau alta, sînt reactivate manifestări de șovinism, de intoleranță rasială. Exemplul cel mai sfidător, situația cea mai condamnabilă în acest sens o constituie discriminarea rasială și represiunea rasistă din Republica Sud-Africană. În același timp, în unele țări, forțele reacționare, neofasciste și-au intensificat activitatea, propagînd fățiș sau camuflat ura de rasă, înmulțindu-și acțiunile provocatoare la adresa unor grupuri etnice.

Și în acest an, marcarea „Zilei internaționale pentru eliminarea discriminării rasiale" are loc în condițiile cînd atenția opiniei publice mondiale este îndreptată, în primul rînd, către Republica Sud Africană, țară unde discriminarea rasială a fost ridicată la rangul de politică de stat, așa numita politică de dezvoltare separată a raselor, sau de apartheid. Nesocotind drepturile legitime ale celor aproximativ 25 milioane de negri, care reprezintă aproape trei sferturi din populația țării, autoritățile rasiste de la Pretoria au declanșat, în ultima vreme, din nou, o vastă campanie de represiuni cu intenția de a înăbuși mișcarea antiapartheid.

În pofida represiunilor brutale, populația majoritară din R.S.A. se ridică cu tot mai multă hotărîre în apărarea drepturilor sale legitime, pentru abolirea rușinosului sistem al apartheidului. Concomitent cu creșterea luptei populației sud-africane, semnificativă este și angajarea, într-o măsură fără precedent, a unui tot mai mare număr de state în mișcarea desfășurată pe plan mondial pentru a determina autoritățile de la Pretoria să renunțe la apartheid.

În lupta sa dîrză împotriva dominației rasiste, populația majoritară din Africa de Sud s-a bucurat și se bucură de solidaritatea militantă a României socialiste, care sprijină lupta patrioților africani pentru lichidarea rînduielilor rasiste. Această poziție consecventă și-a găsit expresie în numeroase documente ale partidului și statului nostru, în activitatea României la O.N.U. și în alte foruri internaționale și a fost reafirmată cu prilejul multiplelor întîlniri ale secretarului general al partidului, președintele Republicii, tovarășul Nicolae Ceaușescu, cu șefi de state, conducători de partide, ai mișcărilor de eliberare de pe continentul african.

Cu prilejul „Zilei internaționale pentru eliminarea discriminării rasiale", opinia publică din țara noastră își alătură glasul celui al forțelor progresiste din întreaga lume, cerînd cu hotărîre lichidarea rasismului, sub toate formele sale.

Em. JIANU

Agerpres
ORELE 6-11

DATORIA EXTERNĂ A AFRICII a crescut în anul 1988 de la 218 miliarde la 230 miliarde dolari. Eforturile și acțiunile comunității internaționale, mai ales ale țărilor industrializate, în direcția reducerii împovărătoarei datorii externe africane nu se dovedesc, deocamdată, viz'bile și eficiente, țările continentului alocînd numai pentru plata serviciului datoriei externe aproape 40 la sută din veniturile obținute din exporturi, a anunțat Comisia Economică a O.N.U. pentru Africa.

ÎN LOCALITATEA braziliană Sao Paulo a fost inaugurat un centru cultural latino-american. Găzduit de un edificiu proiectat de celebrul arhitect Oscar Niemeyer, noua instituție va servi la promovarea culturii latino-americane. Centrul are o bibliotecă cu 30 000 de volume și în viitor va fi dotat și cu cinematecă și colecție de discuri.

SUB TITLUL „Marea datorie — care crește, crește", săptămînalul francez „Le Point" arată că tot mai multe familii franceze sînt obligate să apeleze la credite. Aspectul cel mai trist al problemei, relevă revista, este că peste 200 000 familii se află în imposibilitatea de a putea rambursa aceste fonduri, fiind pur și simplu „sugrumate" de povara datoriilor. De multe ori băncile le confiscă bunurile care vor fi apoi vîndute la licitație, scrie „Le Point".

O PERIOADĂ DEOSEBIT DE SECETOASĂ s-a înregistrat în Marea Britanie între noiembrie anul trecut și ianuarie anul acesta, arată săptămînalul britanic „New Scientist". Cantitatea de precipitații în acestе trei luni a totalizat 130—135 mm, jumătate din medie și cel mai scăzut nivel înregistrat în țară din 1879. Cercetătorii britanici avertizează că, dacă această primăvară nu va fi excepțional de ploioasă, Marea Britanie se va confrunta cu consecințele unei veri deosebit de secetoase.

ÎN IORDANIA a fost înregistrată la sfîrșitul săptămînii trecute nașterea a șase gemeni, trei fete și trei băieți.

NUMĂRUL PERSOANELOR purtătoare ale virusului S.I.D.A. (Sindromul imunodeficienței dobîndite) este estimat în prezent, în Elveția, între 20 000 și 30 000, a declarat la Geneva o oficialitate elvețiană, citată de agenția T.A.S.S. Pînă în prezent 354 de elvețieni au încetat din viață ca urmare a faptului că au contractat S.I.D.A. și alte 380 se află într-o stare gravă.

ACTUALITATEA FOTBALISTICĂ

ASTĂZI de la ora 15.30 pe stadionul Victoria, din cadrul complexului sportiv Dinamo, va avea loc partida *Victoria — Sportul studențesc*, meci amînat din cadrul etapei a XX-a a diviziei A de fotbal. Înaintea acestui joc, Victoria ocupă în clasament locul al treilea, cu 27 de puncte (golaveraj 49—31), în timp ce Sportul studențesc ocupă poziția a 13-a, cu 16 puncte (golaveraj 28—36).

MÎINE, tot de la ora 15,30 pe stadionul din Ghencea, se va disputa ultimul meci al etapei, *Steaua — Dinamo*. După această partidă, joi se va reuni lotul reprezentativ în vederea întîlnirii cu selecționata Italiei, la 29 martie, la Sibiu. Să menționăm că acest joc va începe la ora 17 (duminică se va trece la noul orar de vară...), avînd „în deschidere" (dar la Alba Iulia !) partida dintre echipele de tineret ale celor două țări.

PÎNĂ la partida cu Italia, prima pe acest an a naționalei noastre, *tricolorii* vor juca la finele săptămînii un prim meci de pregătire cu divizionara A din Sibiu, *F.C. Inter*.

MÎINE, la Sofia, echipa *Bulgariei* — care face parte din aceeași grupă a preliminariilor campionatului mondial de fotbal cu prima noastră reprezentativă — va susține o nouă verificare, după cea disputată cu selecționata Uniunii Sovietice, în compania formației *R.F.G*

ÎN OLANDA, va avea loc mîine o întîlnire între *P.S.V. Eindhoven*, cîștigătoarea ultimei ediții a „Cupei campionilor europeni", și echipa *Uniunii Sovietice*.

ÎN CADRUL PRELIMINARIILOR campionatului mondial de fotbal, grupa a VI-a, joi se va disputa partida *Spania — Malta*. O partidă la capătul căreia Spania, în eventualitatea unei noi victorii, se poate socoti calificată în turneul final din Italia. În clasament conduce Spania cu 8 puncte din 4 jocuri (maximum de puncte, cu un golaveraj de excepție, 10—0 !), urmată de Ungaria cu 4 puncte (din 3 jocuri), Irlanda de Nord 3 puncte (din 5 jocuri), Irlanda 2 puncte (din 3 jocuri) și Malta 1 punct (din 3 jocuri)

SURPRIZĂ la Tel Aviv: în preliminariile C.M., Israel — Australia 1—1, deși gazdele au condus cu 1—0, printr-un gol marcat, în min. 66, din penalti, de Ohana (australienii au egalat șase minute mai tîrziu, prin Yankos).

PE MARGINEA CUPELOR EUROPENE LA HANDBAL

● Șase victorii — din tot atîtea posibile. Acesta este bilanțul realizat de handbaliștii de la *Steaua* în actuala ediție a „C.C.E.". Sperăm ca el să fie completat cu noi succese și în ultimele două „etape" din cursa pentru cucerirea prețiosului trofeu continental. Să menționăm și excelenta performanță realizată în ultimele două etape ale „Cupei cupelor" de *Dinamo*, bucureștenii eliminînd două dintre favorite: pe T.S.K.A. Moscova și pe Empor Rostock. ● Prin victoriile clare obținute în prima manșă a semifinalelor, *Știința Bacău* (12 goluri diferență în partida cu T.S.K.A. Sofia — în „Cupa cupelor") și *Chimistul Rm. Vîlcea* (9 goluri în meciul cu Spartacus Budapesta — în „Cupa I.H.F.") au luat un avantaj hotărîtor în disputa pentru obținerea calificării în finala respectivelor competiții.

T.V. 19,00 Telejurnal ; 19,20 Să trăim și să muncim în spiritul normelor eticii și echității socialiste ● Competență și angajare revoluționară ; 19.45 Industria — programe prioritare ; 20,05 Teatrul TV (color). „Dăruire" de Mircea Enescu. Premieră pe țară. Interpretează : Ion Marinescu, Cristina Deleanu, Manuela Hărăbor, Traian Stănescu, George Motoi, Radu Duda, Ion Siminie, Mitică Iancu, Răzvan Vasilescu, Cornelia Pavlovici, Violeta Berbiuc, Mihai Niculescu, Cristian Șofron, Răzvan Popa. Regia artistică : Constantin Dicu ; 21,25 Idei în acțiune ● Forța inițiativei ; 21,40 Din frumusețile patriei (color). Documentar ; 21,50 Telejurnal ; 22,00 Încheierea programului.

TEATRE ● Ateneul Român : **TRIO „DOPPLER" (Italia). Deborah Kruzansky — flaut ; Franz Albanese — flaut ; Carlo Negroni — pian** — ora 18 ● Opera Română (13.18.57) : **OLANDEZUL ZBURĂTOR** — ora 18 ● Teatrul de Operetă (în sala Mică a Teatrului Național tel. 13.63.48) : **PAGANINI** — ora 17.30 ● Teatrul Național (14.71.71). Sala Mare : **HARAP ALB** — ora 17 ; ● Teatrul „Bulandra". Sala din bd. Schitu Măgureanu nr. 1 (14.75.46) : **SECRETUL FAMILIEI POSKET** — ora 18 ; sala Studio (11.95.44) : **HAMLET** — ora 17 ● Teatrul Mic (14.70.81) : **CAMERISTELE** — ora 18.30 ; Teatrul Foarte Mic (14.09.05) : **ANONIMUL VENEȚIAN** — ora 19 ● Teatrul Giulești. Sala Majestic (14.72.34) : **AȘTEPTAM PE ALTCINEVA** — ora 18 ● Teatrul de Comedie (16.64.60) : **SCAIUL** — ora 18 ● Teatrul „C. Tănase". Sala Savoy (15.56.78) : **MI SE PARE CĂ MĂ-NSOR** — ora 18 ; sala din calea Victoriei 174 : **VARIETĂȚI ȘI MODA '89** — ora 18 ● Teatrul „Ion Creangă" (50.26.55) : **UITE-L, NU E !** — ora 15 ● Teatrul „Țăndărică". Sala din Piața Cosmonauților (11.12.04) : **POVESTE DESPRE MARIONETĂ** — ora 17 ; **ANOTIMPURILE MÎNZULUI** — mîine, ora 10 ● Ansamblul Artistic „Rapsodia Română" (13.13.00) : **DACA E MARȚI, E SPECTACOL** — ora 18 .

● **TEATRUL NAȚIONAL** anunță că spectacolul „Torquato Tasso", programat astăzi, ora 18, în sala „Amfiteatru", se amînă pentru 30 martie, în aceeași sală și la aceeași oră. Biletele vîndute rămîn valabile.

FILME ● **VACANȚA CEA MARE** — Victoria (16.28.79) — 9, 11, 13, 15, 17, 19 ; Melodia (11.13.49) — 9, 11, 13, 15, 17, 19 ; Flamura (35.77.12) — 9, 11, 13, 15, 17, 19 ● **UIMITOARELE AVENTURI ALE MUȘCHETARILOR** — 9, 11, 13 ; **MIRACOLUL** — 15, 17, 19 ; Doina (16.35.38) ● **SECRETUL LUI BACHUS** — Buzești (50.43.58) — 15, 17, 19 ● **DE CE ARE VULPEA COADĂ** — Union (13.49.04) — 9, 11, 13, 15, 17, 19 ; Ferentari (30.49.85) — 14.30, 16.45, 19 ● **EXPEDIȚIA** — Munca (21.50.97) — 15, 17, 19 ● **FATA MORGANA** — Arta (21.31.86) — 15, 17, 19 ● **Ciclul : MARI REGIZORI, MARI ACTORI** — Patria (11.86.25) — 9, 11, 13, 15.15 17.30, 19.45 ● **IUBIRE STATORNICĂ** — Scala (11.03.72) — 9, 11, 13, 15, 17, 19 ● **MISIUNE SPECIALĂ** — București (15.61.54) — 9, 11, 13, 15, 17, 19 ● **DESTIN TRAGIC** — Lumina (14.74.16) — 9, 11, 13, 15, 17, 19 ● **COMEDIANTA** — Griviția (17.08.58) — 9, 11, 13, 15, 17, 19 ● **KAREL GOTT** — Dacia (50.35.94) — 9, 11, 13, 15, 17, 19 ● **PROFESORUL DISTRAT** — Studio (59.53.15) — 9.30, 11.30, 13.30, 15.30, 17.30, 19.30 ● **CINE ESTI, CĂLĂREȚULE ?** — Lira (31.71.71) — 9, 11, 13, 15, 17, 19 ● **SORA 13** — Drumul Sării (31.28.13) — 15, 17, 19 ; Popular (35.15.17) 15, 17, 19 ● **UNDE ESTE UN „NOFELET" ?** Giulești (17.55.46) — 9, 11, 13, 15, 17, 19 ; Cosmos (27.54.95) — 9, 11, 13, 15, 17, 19 ● **MOȘTENIRE CU BUCLUC** — Viitorul (10.67.40) — 15, 18 ● **SUBSTITUIREA** — Volga (79.71.26) — 9, 11, 13, 15, 17, 19 ● **ORICARE FATĂ IUBEȘTE UN BĂIAT** — Aurora (35.04.66) — 9, 11, 13, 15, 17, 19 ; Mioriția (14.27.14) — 9, 11, 13, 15, 17, 19.

BULETIN METEOROLOGIC

Vreme caldă, cu cer parțial noros. Condiții de ploaie după-amiază. Vînt slab pînă la moderat. Temperatura maximă va oscila între 18 și 20 grade, iar minima între 4 și 6 grade.

URBANISTICE

ORIZONTAL : 1) Oraș ce cunoaște ample prefaceri edilitar-urbanistice 2) Referitoare la ființa umană 3) A fi bine intenționat — Reflexiv 4) Prefix — Întreprinderea „Turbomecanica" (abr.) — Uneori 5) Întreg — Prepoziție 6) Întreprinderea de Elemente pentru Automatizări (sigla) — Între colegi și prieteni 7) A transmite pe micul ecran 8) Aparat cu ajutorul căruia se studiază polarizarea luminii 9) Teatrul de Operetă (abr.) — În această zi — Acela (pop.) 10) Editura „Ion Creangă" (sigla) — Bulevardul „.... Ipătescu" — La întrarea în Ateneu ! **VERTICAL :** 1) Energii puse în acțiune 2) Uitat — Cartiere moderne 3) Vădită 4) Vine seara pe la gene — Diminutiv feminin 5) A improspăta 6) Arătare (pop.) — Cel mai mic 7) Pronume — „Iva-...", piesă de Mircea Radu Iacoban în repertoriul Teatrului „Nottara" 8) Zece ! — A spune versuri 9) Localitate norvegiană — A separa 10) Mare perioadă de timp — Pămînt pregătit pentru însămînțări **(B. IOAN).**

	1	2	3	4	5	6	7	8	9	10
1	M	O	D	E	R	N	I	Z	A	T
2	O	M	E	N	E	A	S	C	A	
3	B	I	N	E	V	O	I		S	E
4	I	S	O		I	T		R	A	R
5	L		T	O	T		D	E		A
6	I	E	A		A	M	I	C	I	
7	Z		E	E	L	A	V	I	Z	A
8	A	N	A	L	I	Z	A	T	O	R
9	T	O		A	Z	I		A	L	A
10	E	I	C		A	N	A		A	T

Dicționar : NAOT, AASA

Dezlegarea careului apărut în 20 martie. Orizontal : 1) PRACTICANT 2) AGRICULTOR 3) R — GR — T — ARA 4) ADAPTAT — MI 5) VISAT — ORA 6) A — IC — APT — T 7) NA — IUTI — CA 8) CU — Z — TRUP 9) DANSATOARE 10) TRACTORIST.

Redacția și administrația : cod 70711 str. Brezoianu nr. 23—25 sector 1, oficiul P.T.T.R. Centrala telefonică 13.27.77 Secția scrisori — juridic : 13.27.73. Publicitatea cod 70709 str. 13 Decembrie 24 sector 1 oficiul P.T.T.R. telefon 14.43.14 Abonamentele se fac la toate oficiile poștale și difuzorii din întreprinderi și instituții. Cititorii din străinătate se pot abona prin ROMPRESFILATELIA Sectorul export-import presă P.O. Box 12—201 telex 10376 prsfir București, calea Griviței nr. 64—66. Tiparul I.P. „Informația"

PROLETARI DIN TOATE ȚĂRILE, UNIȚI-VĂ!

INFORMAȚIA Bucureștiului

ZIAR AL COMITETULUI MUNICIPAL BUCUREȘTI AL P.C.R. ȘI AL CONSILIULUI POPULAR AL MUNICIPIULUI BUCUREȘTI

ANUL XXXVI – Nr. 11 008 | 4 PAGINI – 50 BANI | Miercuri 22 martie 1989

SUB SEMNUL UNITĂȚII POPORULUI ÎN JURUL PARTIDULUI, AL SECRETARULUI SĂU GENERAL, EXPRIMÎND HOTĂRÎREA DE A ÎNFĂPTUI PROGRAMELE DE DEZVOLTARE A PATRIEI, ÎNTR-O ATMOSFERĂ DE PUTERNICĂ ANGAJARE, IERI A ÎNCEPUT

VIZITA DE LUCRU A TOVARĂȘULUI NICOLAE CEAUȘESCU, ÎMPREUNĂ CU TOVARĂȘA ELENA CEAUȘESCU, ÎN JUDEȚUL HUNEDOARA

Tovarășul Nicolae Ceaușescu, secretar general al Partidului Comunist Român, președintele Republicii Socialiste România, împreună cu tovarășa Elena Ceaușescu au început marți, 21 martie, o vizită de lucru în județul Hunedoara.

VIBRANTE SENTIMENTE DE PROFUNDĂ STIMĂ ȘI PREȚUIRE

Tovarășul Nicolae Ceaușescu, împreună cu tovarășa Elena Ceaușescu au făcut, în drum spre municipiul-reședință al județului Hunedoara, o escală la Sibiu.

Locuitorii frumoasei așezări de la poalele Cibinului au făcut secretarului general al partidului, președintele Republicii, tovarășul Nicolae Ceaușescu, și tovarășei Elena Ceaușescu o impresionantă primire. Mii de oameni ai muncii de cele mai diferite profesii, tineri și virstnici au venit să salute prezența în județul lor a conducătorului partidului și țării, să exprime vibrantele sentimente pe care toți cei ce muncesc și trăiesc în acest mănos și înfloritor ținut românesc le poartă față de tovarășul Nicolae Ceaușescu, față de tovarășa Elena Ceaușescu, să exprime adeziunea deplină la politica internă și externă a partidului și statului nostru.

În întîmpinare au venit tovarășul Nicu Ceaușescu, prim-secretar al comitetului județean de partid, membrii biroului Comitetului județean Sibiu al Partidului Comunist Român și membrii comitetului executiv al consiliului popular județean

A fost aliniată o gardă de onoare și a fost intonat Imnul de Stat al Republicii Socialiste România. În semn de aleasă prețuire, tovarășul Nicolae Ceaușescu și tovarășa Elena Ceaușescu au fost invitați să guste din tradiționala pîine și sare. Șoimi ai patriei, pionieri și utecîști le-au înmînat cu emoție frumoase buchete de flori.

Tovarășul Nicolae Ceaușescu a adresat tuturor oamenilor muncii din municipiul și din județul Sibiu cele mai calde felicitări pentru rezultatele obținute în acest trimestru, împreună cu urarea de a încheia acest an cu rezultate cît mai bune în îndeplinirea preve-

(Continuare în pag. a II-a)

Acțiuni susținute pentru reducerea consumurilor materiale și creșterea eficienței economice

Recenta ședință a Comitetului Politic Executiv al C.C. al P.C.R. a adus în atenție probleme de cea mai mare însemnătate pentru înfăptuirea în cele mai bune condiții a programelor de dezvoltare economico-socială, secretarul general al partidului evidențiind măsurile care trebuie întreprinse pentru perfecționarea activității economice în vederea realizării integrale, la înalt nivel calitativ, a planului pe acest an și pe întregul cincinal. Tovarășul Nicolae Ceaușescu a cerut să se acționeze cu toată fermitatea pentru realizarea programelor de organizare și modernizare a producției, ridicarea calității produselor și reducerea consumurilor de materii prime, materiale, combustibil și energie, pentru sporirea continuă a rentabilității și eficienței economice, a beneficiilor.

Îndeplinirea exemplară a sarcinilor privind reducerea consumurilor, în primul rînd a celor materiale, creșterea eficienței impun ca pe agenda consiliilor oamenilor muncii să se înscrie drept OBIECTIVE PRIORITARE :

● încadrarea strictă în normele de consum aprobate ● diminuarea consumurilor prin aplicarea de soluții constructive și tehnologii moderne de fabricație ● extinderea recuperării, recondiționării și refolosirii materialelor și pieselor de schimb ● aplicarea unui regim sever de economii de materii prime, materiale, combustibili și energie electrică ● întronarea unui înalt spirit gospodăresc în utilizarea resurselor materiale și financiare.

În activitatea de service, desfășurată de I.I.R.U.C. în unități economice din București și de pe întreg cuprinsul țării, pentru asigurarea funcționării unei foarte largi game de instalații, utilaje, mașini-unelte, aparate de măsură și control, mijloace de radiocomunicații etc., un loc important îl ocupă tehnica de calcul. Dotările din acest domeniu au cunoscut o puternică dezvoltare, alocîndu-se fonduri substanțiale pentru introducerea tehnicii electronice de calcul în întreaga economie. Calculatoarele și echipamentele cu care se interfațează au, în construcția lor, componente electronice de mare finețe și cost ridicat, unele dintre ele fiind importate.

— Tocmai de aceea — ne spune C. Șerban, inginer șef la această întreprindere — în cadrul programului de perfecționare și modernizare a activității noastre acordăm o atenție deosebită mijloacelor și metodelor, tehnologiilor și aparaturii prin care să extindem operațiile de recondiționare și refolosire. Este vorba de o activitate de mare însemnătate tehnică și economică, desfășurată sub incidența unor indicatori de plan, o activitate care fructifică spiritul creator, inițiativa și spiritul gospodăresc al muncitorilor și specialiștilor. Ca urmare, în întreprindere a fost înființată și s-a dezvoltat o secție specializată cu profil de recondiționare, reparare și refolosire a echipamentelor de calcul.

În principal se acționează asupra plachetelor, a plăcilor logice care sînt echipate cu circuite integrate, microprocesoare, circuite discrete. Cu un minim de materiale — un component sau două — se repun în funcțiune plachete care condiționează „viața" unui calculator, comanda numerică a unei mașini-unelte, sistemul electronic de conducere și optimizare din procese industriale.

Am urmărit în laboratoarele secției amintite modul practic de efectuare a recondiționării. După localizarea plachetei defecte se execută asupra ei numeroase operații de test „punct cu punct", cu utilaje specializate sau echipamente martor, pînă se descoperă piesa defectă — de regulă un singur circuit integrat — care este înlăturată și înlocuită cu alta bună. Urmează testarea și andurarea plachetei după reguli pe care le utilizează și fabricantul și repunerea în funcție a întregului echipament. Este vorba de operațiile a căror durată, uneori, este mai greu de precizat și a căror reușită depinde în cea mai mare măsură de capacitatea profesională a celui care le

(Continuare în pag. a II-a)

ASTĂZI, LA POSTURILE DE RADIO ȘI TELEVIZIUNE

Cu prilejul vizitei de lucru pe care tovarășul Nicolae Ceaușescu, secretar general al Partidului Comunist Român, președintele Republicii Socialiste România, împreună cu tovarășa Elena Ceaușescu o efectuează în județul Hunedoara, astăzi în municipiul Petroșani va avea loc o adunare populară, pe care posturile de radio și televiziune o transmit direct în jurul orei 11,30.

VIZITA DE LUCRU A TOVARĂȘULUI NICOLAE CEAUȘESCU, ÎMPREUNĂ CU TOVARĂȘA ELENA CEAUȘESCU, ÎN JUDEȚUL HUNEDOARA

(Urmare din pag. 1)

derilor planului, multă sănătate și fericire.

Cuvintele secretarului general al partidului, președintele Republicii, au fost primite cu îndelungi și puternice aplauze, cu nesfîrșite urale și ovații. S-a scandat cu însuflețire „Ceaușescu — P.C.R. !", „Ceaușescu și poporul !". Vibrantele manifestări de profundă stimă și prețuire față de tovarășul Nicolae Ceaușescu, față de tovarășa Elena Ceaușescu au dat expresie gratitudinii profunde a tuturor locuitorilor Sibiului pentru transformările înnoitoare care au avut loc în județul Sibiu, ca în întreaga țară, în anii construcției socialiste, cu deosebire în epoca de impliniri, fără egal, inaugurată de Congresul al IX-lea al Partidului Comunist Român. S-a dat și în acest fel glas angajamentului comuniștilor, al tuturor oamenilor muncii de a acționa cu hotărîre pentru îndeplinirea integrală a sarcinilor pe acest an, pentru înfăptuirea obiectivelor stabilite în industrie, agricultură, în domeniul edilitar-gospodăresc, în toate celelalte sectoare ale vieții economice și sociale, de a face totul pentru a întîmpina cu cele mai bune rezultate apropiatele evenimente din viața partidului, a întregului popor — cea de-a 45-a aniversare a revoluției de eliberare socială și națională antifascistă și antiimperialistă și Congresul al XIV-lea al Partidului Comunist Român.

De la Sibiu, tovarășul Nicolae Ceaușescu și tovarășa Elena Ceaușescu s-au îndreptat la bordul elicopterului prezidențial spre municipiul Deva, prima localitate înscrisă pe traseul vizitei de lucru în județul Hunedoara.

CĂLDUROS BUN VENIT ÎN HUNEDOARA

Întîlnirea conducătorului partidului și statului cu energeticienii, cu minerii și siderurgiștii Hunedoarei prilejuiește o analiză amplă cu factori de răspundere, muncitori și specialiști, cu reprezentanți ai organelor locale de partid și de stat, a căilor și direcțiilor de acțiune prin care județul să-și îndeplinească, în condiții de înaltă calitate și eficiență, sarcinile deosebite ce-i revin, pentru a aduce astfel o contribuție tot mai mare, pe măsura puternicului său potențial tehnic și uman, la creșterea producției de cărbune, energie electrică și de metal a țării, potrivit planurilor și programelor prioritare stabilite în aceste domenii.

Importantele orientări și indicații cuprinse în expunerea tovarășului Nicolae Ceaușescu la recenta consfătuire de lucru pe probleme economice de la C.C. al P.C.R. au determinat și în județul Hunedoara o largă mobilizare a colectivelor de muncă, în vederea realizării exemplare a prevederilor de plan pe trimestrul I și pe întregul an 1989, a obiectivelor actualului cincinal.

Tovarășul Nicolae Ceaușescu, tovarășa Elena Ceaușescu au fost întîmpinați de cei ce trăiesc și muncesc în această parte a țării cu intensă bucurie, cu multă căldură și însuflețire. Într-o emoționantă unitate de cuget și simțire, ei și-au reafirmat sentimentele de profundă stimă, prețuire și recunoștință față de secretarul general al partidului pentru grija statornică și sprijinul permanent acordat dezvoltării economico-sociale a județului Hunedoara, pentru neobosita activitate consacrată, cu dăruire și înflăcărat patriotism, progresului multilateral al țării.

Aceste alese simțăminte și-au găsit expresie în primirea entuziastă făcută tovarășului Nicolae Ceaușescu și tovarășei Elena Ceaușescu încă din primele momente ale vizitei. La sosire, care a avut loc pe stadionul din municipiul Deva, erau prezenți mii și mii de mineri, siderurgiști, energeticieni, constructori, țărani cooperatori, alți oameni ai muncii din localitate și din așezările învecinate.

Tovarășului Nicolae Ceaușescu și tovarășei Elena Ceaușescu le-a fost adresat, în numele tuturor locuitorilor județului, un călduros bun venit de către primul-secretar al Comitetului județean Hunedoara al P.C.R., tovarășul Ion Popa.

O formație alcătuită din ostași ai forțelor noastre armate, membri ai gărzilor patriotice și ai detașamentelor de pregătire a tineretului pentru apărarea patriei a prezentat onorul. A fost intonat Imnul de Stat al Republicii Socialiste România.

După datină, tovarășul Nicolae Ceaușescu și tovarășa Elena Ceaușescu au fost întîmpinați cu pîine și sare. Grupuri de pionieri și șoimi ai patriei, tineri și tinere au oferit buchete de flori.

Secretarul general al partidului este însoțit în această vizită de tovarășii Emil Bobu, Ion Dincă, Silviu Curticeanu.

În aplauzele și uralele mulțimii, tovarășul Nicolae Ceaușescu și tovarășa Elena Ceaușescu s-au îndreptat, într-o mașină deschisă, spre **ÎNTREPRINDEREA ELECTROCENTRALE DEVA.**

În drum spre această importantă unitate energetică, tovarășul Nicolae Ceaușescu și tovarășa Elena Ceaușescu au fost salutați, cu toată căldura inimii, de numeroși cetățeni ai orașului-reședință de județ, ai localităților apropiate.

La întreprinderea electrocentrale au venit în întîmpinare Petre Fluture, ministrul energiei electrice, alte cadre de conducere și specialiști. Sute de muncitori și muncitoare din această mare unitate energetică au făcut conducătorului partidului și statului o primire entuziastă.

Directorul întreprinderii, Florea Bereș, a subliniat că această unitate reprezentativă, care a fost construită la indicația și cu sprijinul direct al tovarășului Nicolae Ceaușescu, este prima din seria marilor obiective ridicate în județul Hunedoara în perioada inaugurată de Congresul al IX-lea al partidului.

Relevînd cu satisfacție și mîndrie acest lucru, s-a raportat că întreprinderea și-a realizat, pe lunile ianuarie și februarie principalii indicatori de plan. Totodată, s-a informat despre măsurile întreprinse pentru îndeplinirea exemplară a sarcinilor pe întregul an 1989 și posibilitățile de creștere mai accentuată a producției de energie pe bază de cărbune. O atenție deosebită este acordată creșterii indicelui de utilizare a agregatelor, reducerii consumului de combustibil, celui tehnologic propriu. A fost menționat faptul că, prin aplicarea măsurilor de perfecționare a organizării și de modernizare a proceselor de producție, se va obține o creștere importantă a disponibilității de putere la blocurile energetice. Au fost reliefate, de asemenea, preocupările privind ridicarea nivelului de pregătire profesională a personalului muncitor, folosirea corespunzătoare a capacităților și a timpului de lucru, întărirea ordinii, disciplinei și a spiritului de răspundere în înfăptuirea prevederilor de plan.

Apreciind rezultatele obținute, precum și preocupările colectivului, tovarășul Nicolae Ceaușescu a cerut să se adopte tehnologii care să asigure valorificarea superioară a combustibililor solizi existenți în țară, să se acționeze, împreună cu unitățile industriei constructoare de mașini, pentru ca programul elaborat în acest sens să fie înfăptuit într-un termen cît mai scurt. În același timp, s-a indicat ca specialiștii din întreprindere, din institutele de cercetare și proiectare de profil să-și intensifice colaborarea pentru a stabili împreună soluții în măsură să sporească randamentul agregatelor, să ducă la obținerea unei producții sporite de energie electrică și termică, cu același consum de combustibil.

Secretarul general al partidului a cerut ca experiența bună de la această termocentrală să fie generalizată la toate celelalte unități de acest gen din țară.

Conducerea ministerului de resort, a întreprinderii au mulțumit, încă o dată, pentru vizită, pentru indicațiile și orientările stabilite, angajîndu-se să le transpună neabătut în viață, să îndeplinească întocmai obiectivele și sarcinile ce le revin.

Vizita de lucru a continuat la **COMBINATUL SIDERURGIC HUNEDOARA.**

În drum spre obiectivele cuprinse în programul vizitei de lucru, tovarășul Nicolae Ceaușescu și tovarășa Elena Ceaușescu au străbătut, într-o mașină deschisă, marile artere ale municipiilor Deva și Hunedoara, localități a căror înfățișare s-a schimbat spectaculos în anii care au urmat Congresului al IX-lea al partidului. Din statornica grijă pentru om, trăsătură definitorie a politicii partidului și statului nostru, s-au ridicat, într-o perioadă de timp scurtă, zecile de mii de locuințe noi, cartiere întregi, cu arhitectură modernă, care încîntă ochiul, numeroase instituții de învățămînt și ocrotire a sănătății. Pentru toate aceste schimbări intervenite în viața lor, o dată cu marile prefaceri petrecute în viața întregii țări, cetățenii județului Hunedoara au venit la întîlnirea cu conducătorul iubit al partidului și al țării, tovarășul Nicolae Ceaușescu, cu tovarășa Elena Ceaușescu, cu bucuria de a le putea adresa direct, din adîncul inimii, cuvinte de aleasă mulțumire, împreună cu tradiționalele urări de „Bun venit".

La sosirea la combinat tovarășul Nicolae Ceaușescu și tovarășa Elena Ceaușescu au fost întîmpinați cu entuziaste manifestări de dragoste și respect venite din partea miilor de siderurgiști, practic, a tuturor locuitorilor acestei străvechi vetre a metalului românesc, care au ținut să exprime bucuria nemărginită de a primi din nou, în mijlocul lor, pe conducătorul iubit și stimat al partidului și statului nostru.

În centrul dialogului purtat de secretarul general al partidului cu ministrul industriei metalurgice, Marin Enache, cu alți factori de răspundere și specialiști din combinat și din institutele de profil s-au aflat probleme privind modul cum se acționează pentru realizarea sarcinilor de plan, pentru înfăptuirea acțiunilor înscrise în programul de perfecționare a organizării muncii și modernizare a proceselor de fabricație, în vederea creșterii aportului combinatului hunedorean la satisfacerea cerințelor de metal ale economiei naționale.

Directorul general al combinatului, Sabin Faur, a raportat despre stadiul îndeplinirii sarcinilor primite cu prilejul vizitei secretarului general al partidului în septembrie 1982. S-a arătat că, în spiritul orientărilor și indicațiilor primite, a fost construită o nouă forjă, cu o capacitate de 5 000 tone piese și bare forjate. S-a asigurat, de asemenea, extinderea capacității pentru realizarea oțelurilor aliate, de înaltă calitate, precum și o instalație de recuperare a metalului din zguri, cu o capacitate de 70 000 tone. În același timp, au fost prezentate rezultatele și preocupările pe linia asimilării de noi mărci de oțeluri necesare înfăptuirii programelor speciale din diferite domenii, precum și pentru introducerea unor tehnologii moderne, de înaltă productivitate și eficientă economică.

Tovarășul Nicolae Ceaușescu a fost informat că la Hunedoara s-a trecut la modernizarea furnalelor, care aveau consum mare de cocs. În curînd va fi pus în funcțiune furnalul nr. 4 modernizat.

În timpul vizitei, tovarășul Nicolae Ceaușescu a indicat

(Continuare în pag. a III-a)

Reducerea consumurilor materiale și creșterea eficienței economice

(Urmare din pag. 1)

execută. În momentul de față, în cadrul echipelor care recondiționează plachete lucrează cel puțin un inginer și un electronist cu multă experiență, ambii îmbinînd armonios inteligența tehnică și dexteritatea. Aduce a artă de bijutier să extragi dintr-un circuit imprimat, acoperit cu sute de piese, un „cip" cu patruzeci de pini și să repui altul în loc fără să deteriorezi nimic în jur ! Cît este de rentabilă o asemenea activitate ? — l-am întrebat pe ing. A. Ștefănescu, șeful atelierului de proiectare tehnologică de service.

— Avantajele economice sînt deosebite. O placă logică costă între 1 000 și 15 000 lei și poate fi reconditionată, prin procedeele elaborate de specialiștii noștri, cam de 15 ori. Lunar, sînt repuse în funcție sute de asemenea plăci. Dacă am trece la dezmembrarea întregii plachete și recuperarea circuitelor integrate valide am pierde nu numai timp, ci și materiale. Totuși procedăm și în acest mod atunci cînd sîntem în fața unor defecte foarte mari — o plachetă arsă, spartă, etc.

Există situații cînd, după diagnosticare, se constată că piesele ce trebuie înlocuite sînt greu de procurat sau implică importuri. Intervin atunci specialiștii care își asumă sarcina de a asimila — a proiecta în fapt, folosind circuitele integrate curente — un nou „cip" care să răspundă cerințelor funcționale pentru plachetă respectivă, fără însă a modifica schema generală electrică și locul de plantare. Apare astfel un montaj electronic cu același număr de pini, care funcționează în cele mai bune condiții, fără să afecteze performanțele de ansamblu ale echipamentului. Recent au fost asimilate astfel un amplificator de citire pentru disc flexibil (autor : subing. F. Dumitru), un dublu amplificator magnetic pentru citirea și scrierea de date pe benzile magnetice (autor : ing. I. Agica) și un circuit controler de comunicații, asincron, pentru calculatoarele din familia „Independent" (autor : ing. N. Costică).

Paralel cu activitatea de reconditionare la care ne-am referit, specialiștii de la I.I.R.U.C. au trecut la dezvoltarea producției de testoare specializate — ca de pildă : testoare pentru plachete fără magistrală de date sau și cu aceasta — care să scurteze timpul de diagnosticare a defectelor, operate de electroniști cu calificare medie. Prin asemenea acțiuni colectivul întreprinderii reușește să recupereze și să reintroducă în circuitul productiv produse electronice cu valori considerabile, această activitate avînd efecte economice pozitive în reducerea costurilor atît în propria unitate, cît și în întreprinderile beneficiare. Extinderea în continuare a acestei activități constituie o preocupare a consiliului oamenilor muncii, a întregului colectiv.

Victor CONSTANTINESCU

Curier cetățenesc

● ZONELE VERZI ale Capitalei se vor extinde în acest an cu peste 58 de hectare, care vor fi amenajate în noile ansambluri de locuințe Băneasa, Pipera, Fundeni, Mihai Bravu, Barbu Văcărescu, Sălaj, Petre Ispirescu, Mărgeanului, Lujerului, în parcurile Cărămidari, Văcărești, Sebastian, Pionierilor ș.a. Se execută, de asemenea, decoruri florale de sezon, prin plantarea a peste 26 milioane de flori. ● VESTIMENTAȚIE DE PRIMĂVARĂ-VARĂ PENTRU FEMEI. Magazinele de confecții din șos. Mihai Bravu, bloc 6, calea Victoriei 81, „Elegant" din bd. Bălcescu, „Clasic" și „Confecții-tricotaje" de pe șos. Pantelimon au pus în vînzare un bogat lot de impermeabile, scurte din stofă, compleuri din diverse țesături, costume-taior, bluze din bumbac, rochii din jersé. De asemenea, „Galeria modei" din Pantelimon-Soculul, magazinele „Fantezia" din calea 13 Septembrie, „Favorit" din Drumul Taberei, „Universal" din str. Lujerului dispun de o gamă bogată de articole specifice pentru femei. ● BALNEARĂ. La Băile Felix a fost dat de curînd în folosință un modern spital de recuperare, cu o capacitate de 155 de locuri. Destinată celor ce suferă de afecțiuni ale aparatului locomotor reumatisme, în general bolnavilor cu incapacitate temporară de muncă și potențial recuperator real, unitatea va fi, în același timp, și un important centru de învățămînt axat pe studierea factorilor naturali de tratament. ● NOUA MOTORETĂ „HOINAR", pentru două persoane, aflată în magazine, se bucură de aprecierile unui număr tot mai mare de cumpărători, datorită, deopotrivă, design-ului, caracteristicilor sale tehnice și nivelului calitativ ridicat de execuție. Avînd o capacitate cilindrică de 50 cmc, 5 CP, 5 trepte de viteză, un consum redus de 2,3 litri de benzină la suta de kilometri, cu o autonomie de 450—470 kilometri, aceasta are o „ținută de drum" foarte bună. ● SEMINȚE DE LEGUME ȘI FLORI. Întreprinderea „Agrosem" a livrat unităților comerciale de stat și cooperatiste din Capitală și din Sectorul agricol Ilfov importante cantități de semințe de mărar, pătrunjel, leuștean, spanac, salată, telină, gulii, dovlecei, castraveți, ardei, flori pentru grădină și pentru împodobirea balcoanelor și teraselor ș.a., din soiuri cu productivitate sporită, rezistente la condițiile pedoclimatice din zona în care ne aflăm. ● ÎN AFARA unor produse curente — canapele de una sau două persoane, dulapuri cu două uși, garnituri de hol în trei variante ș.a. — prin unitățile Cooperativei „Mobilă și tapițerie" mai pot fi comandate, între alte noutăți de ultimă oră, holurile „Valeria" și „Aurel", cuiere capitonate în mai multe tipodimensiuni. Informații suplimentare, de la atelierul de proiectare al cooperativei, str. Lipscani nr. 57, tel. 13.24.19. ● TONOBIL. Gama medicamentelor realizate pe bază de plante medicinale, aflate în magazinele „Plafar", s-a îmbogățit cu încă un produs. Tonobil, indicat de către specialiști în tratamentul dischinezillor biliare, atonii veziculare, colecistite subacute și cronice, sechele posthepatitice, alergii de natură endogenă (urticarii), hepatoze toxice. ● UNITATEA „CARTEA PRIN POȘTĂ" (str. Sergent Nuțu Ion nr. 8—12, sectorul 5, cod 76323) expediază solicitanților, ramburs cu plata la oficiul de destinație, între altele și ultimele lucrări editate de Apimondia, precum „Albinele și creșterea lor" de J. Louveaux, „Polenul" de M. Ialomiteanu, „Produsele apicole și alte remedii naturale în reumatism" de D.C. Jarius, „Produsele stupului — hrană, sănătate, frumusețe" și altele. De asemenea, prin același serviciu se pot obține jocuri logice și cărți din colecția „carte-joc", realizate de „Recocp", dintre care „Cartea jocurilor", „Creionul fermecat", „Caiet Scrabble", „Caiet GO", „Copilul și culorile", „Album Pad" (set de fotografii artistice) s.a. ● MINIVACANȚE ÎN POIANA BRAȘOV. Agențiile de turism ale I.T.H.R.B. au primit un nou set de locuri pentru minivacanțe în Poiana Brașov, după cum urmează : 26—29 martie și 2—7 aprilie a.c. Cazarea, în hoteluri de categoria I (33 lei/zi/persoană) : masa, la restaurant (62 lei/zi/persoană), pe bază de bonuri valorice.

Rubrică realizată de Vasile GROZA

SCHIMB camere P tament 3 Colentina. Ștefan cel 80.00.61 ; 1
SCHIMB uă camere tin Sălaja partament inferior. Tel. 39.53.
SCHIMB camere cu apartamen camere Tel. 60.21.
SCHIMB camere P IV, și do mul Tabo ambele cu camere, z vorit. P Compozito Taberei.
SCHIMB uă camer apartamen în vilă s ze. Tel. 1 le 16.
INFO Curie
VÎND p negru, cu 88.63.21
VÎND 13.32.99.
VÎND D da 100 S. 88.55.09.
VÎND M venabil. T
VÎND M 39.38.16.
VÎND c 1000 MB, Warszawa 46.31.01.
VÎND a camere, e bă. Tel. 3
VÎND ra dioreceptor gelator. C tal de m după ora
VÎND a boxe Unitr Tel. 74.84.
VÎND Tel. 31
VÎND c canapea, meră stud lămpi, bi tecă, covo cup plăci, tiv, samov biecte 44.20.25. du
VÎND T ranție. T
VÎND h sibil. foar 10.94.48.
VÎND picup NZ amplificat 82.91.50.
VÎND p combină 81.31.06.
VÎND r cu garni convenabi
VÎND (apartamen comandat Tel. 10.28.
VÎND (apartamen etaj I. c Tel. 78
VÎND a mere, dec I sporit, et. I. Tel.
VÎND pendale, meră de
VÎND (apartamen Colentina.
PREDA tament 3 contract 28.64.21.
CUMPĂ radiocaset 58.58.86
CUMPĂ Volkswage cutie de se. Tel. 7
CUMPĂ Tel. 31.62.
CUMPĂ tică, la Vînd salu 15.44.96.
FAMILI tament p Tel. 71.48.
ÎNTRE lectrocent încadrează Legii 12/1 muncitori dactilogra gineri co
Solicitar având dom cipiul Bu torul Agr Relații 31.74.87 in
ÎNTREP Drojdie diul în ru. Secto încadrează Legii nr. locomotiv 750 CP sef man auto — nici uti conducăto gestionari
Unitatea tă (apar litatea B rul Agric Relații telefon :

VIZITA DE LUCRU A TOVARĂȘULUI NICOLAE CEAUȘESCU, ÎMPREUNĂ CU TOVARĂȘA ELENA CEAUȘESCU, ÎN JUDEȚUL HUNEDOARA

(Urmare din pag. a II-a)

să se ia măsuri și să se treacă, începînd cu anul viitor, la implementarea metodelor moderne de producere a oțelului, la extinderea tehnologiilor de vîrf de înaltă productivitate și eficiență. S-a cerut, totodată, ca, pînă în 1995, Combinatul siderurgic din Hunedoara să ajungă la o producție anuală mult sporită, corespunzător bazei materiale de care dispune, a investițiilor făcute. În același timp, s-a subliniat că este necesar să se acționeze în continuare, cu toată răspunderea, pentru realizarea integrală a indicatorilor de plan, pentru creșterea randamentelor de utilizare a metalului, reducerea consumurilor de materii prime și energie.

Vizitind principalele secții ale uzinei de laminoare, secretarul general al partidului a cerut să se acorde cea mai mare atenție bunei organizări a muncii și a producției, adoptării de soluții tehnologice noi, în scopul creșterii eficienței economice a întregii activități.

Pe parcursul vizitei, tovarășul Nicolae Ceaușescu a discutat cu oțelari și laminoriști, interesîndu-se de modul în care se acționează pentru asigurarea producției, pentru realizarea sarcinilor ce le revin, de condițiile în care muncesc și trăiesc.

Tovarășului Nicolae Ceaușescu și tovarășei Elena Ceaușescu le-au fost adresate calde mulțumiri pentru vizita efectuată, pentru grija permanentă ce o acordă dezvoltării și modernizării combinatului hunedorean, condițiilor de muncă și de viață ale siderurgiștilor.

La încheierea vizitei în secții de producție, tovarășul Nicolae Ceaușescu, împreună cu tovarășa Elena Ceaușescu s-au întîlnit cu membrii **CONSILIULUI OAMENILOR MUNCII AL COMBINATULUI SIDERURGIC HUNEDOARA.**

În cuvîntul lor, președintele, primul-vicepreședinte, alți membri ai consiliului oamenilor muncii au ținut să exprime și în acest cadru cele mai calde mulțumiri pentru preocuparea permanentă pe care secretarul general al partidului o acordă bunei desfășurări a activității combinatului, creșterii și diversificării producției de metal, ridicării continue a eficienței economice a marelui combinat siderurgic. Au fost înfățișate preocupările muncitorilor și specialiștilor din combinat în vederea îndeplinirii sarcinilor de plan, introducerii în producție a unui număr important de mărci de oțeluri destinate unor ramuri de vîrf ale economiei naționale, trecerii la folosirea unor tehnologii noi, moderne, cu productivitate ridicată. În același timp, a fost evidențiată, în mod autocritic, existența unor neajunsuri care au făcut ca, în ultima vreme, inclusiv în acest an, o serie de unități de bază să nu-și îndeplinească planul de producție la toți indicatorii, rezultatele economice de ansamblu ale combinatului să nu fie pe măsura potențialului tehnic și uman de care dispune, a cerințelor puse în fața puternicului colectiv muncitoresc de secretarul general al partidului.

Adresîndu-se membrilor consiliului oamenilor muncii, cadrelor de partid și de stat prezente la această analiză, tovarășul Nicolae Ceaușescu a subliniat că Hunedoara este unul din centrele siderurgice importante ale țării și are un rol de seamă în asigurarea cu oțel de calitate a diferitelor sectoare ale economiei naționale. Apreciind că, pe ansamblu, sînt unele rezultate bune, secretarul general al partidului a arătat că, din păcate, în ultimii ani, combinatul nu și-a realizat planul la o serie de indicatori de bază, deși fondurile fixe au crescut de la un cincinal la altul.

Criticînd o serie de neajunsuri constatate în organizarea activității productive, în conducerea proceselor de producție, în desfășurarea programelor de modernizare a capacităților, tovarășul Nicolae Ceaușescu a cerut să se acționeze neîntîrziat pentru lichidarea deficiențelor existente, pentru îmbunătățirea rezultatelor la nivelul fiecărei secții de producție și al întregului combinat, pentru ca acesta să se înscrie cu o contribuție cît mai importantă la traducerea în viață a obiectivelor actualului cincinal. În acest sens, s-a cerut să se treacă de urgență la organizarea corespunzătoare a fluxurilor de fabricație, a muncii tuturor colectivelor din combinat, întărind ordinea și disciplina, spiritul de răspundere pentru valorificarea potențialului tehnic, pentru obținerea unor rezultate superioare. O atenție deosebită să se acorde lichidării stocurilor supranormative existente în diferite sectoare ale combinatului, dimensionîndu-le la un nivel minim, în concordanță cu cerințele de fiecare zi ale producției. În acest fel, se va asigura, pe întregul combinat, o reducere însemnată a consumurilor energetice care, la Hunedoara, înregistrează niveluri ridicate.

O sarcină de cea mai mare însemnătate, a arătat secretarul general al partidului, o constituie folosirea la întreaga capacitate a mașinilor și instalațiilor. S-a cerut ca, în următoarele săptămîni, să fie întocmit un program special de măsuri prin înfăptuirea cărora, încă din trimestrul doi al acestui an, să se asigure utilizarea integrală a agregatelor siderurgice și, pe această bază, creșterea producției de metal la nivelul cerințelor, al posibilităților existente. Aceasta este — a subliniat tovarășul Nicolae Ceaușescu — o sarcină a ministerului, a comitetelor județean și municipal de partid, a consiliului oamenilor muncii care trebuie să fie dezbătută pe secții și pe ateliere, cu toți oamenii muncii. Numai acționînd în acest fel se va putea obține o valorificare superioară a resurselor materiale, o dezvoltare continuă a producției, ridicarea venitului național, singura sursă de creștere a nivelului de trai al celor ce muncesc.

O atenție deosebită a fost acordată înfăptuirii măsurilor de modernizare a agregatelor siderurgice care formează zestrea combinatului și de înnoire a producției. S-a indicat ca programul existent să fie revăzut. Prin prevederile sale, acesta trebuie să asigure modernizarea în cît mai scurt timp a capacităților de care dispune în prezent combinatul, înnoirea continuă a tehnologiilor și a producției, creșterea ponderii oțelurilor superioare de înaltă calitate. Tovarășul Nicolae Ceaușescu a arătat că, pe lîngă o bază tehnico-materială deosebită, combinatul dispune de muncitori, maiștri și ingineri pricepuți, de tot ce este necesar pentru a realiza sarcinile încredințate, pentru ca acesta să devină, din punctul de vedere al calității și eficienței, unul din cele mai bune din țară și chiar din Europa.

Tovarășul Nicolae Ceaușescu a fost încredințat de hotărîrea comuniștilor, a tuturor oamenilor muncii din acest mare combinat de a acționa neabătut pentru realizarea întocmai a sarcinilor și indicatorilor stabilite, pentru ridicarea generală a activității Combinatului siderurgic Hunedoara la un înalt nivel de calitate și eficiență.

La sfîrșitul întîlnirii cu membrii consiliului oamenilor muncii, un mare număr de siderurgiști l-au salutat din nou pe secretarul general al partidului. Adresîndu-se lor — și prin ei, tuturor muncitorilor și specialiștilor combinatului — tovarășul Nicolae Ceaușescu le-a transmis salutul său călduros și cele mai bune urări de succes în întreaga activitate.

Hunedoara este un vechi centru siderurgic al României și a ajuns la o dezvoltare bună, a arătat secretarul general al partidului. Aici au crescut an de an fondurile fixe, care au atins în prezent un nivel deosebit de ridicat. Deci, miile de oameni ai muncii din combinat sînt proprietarii unei avuții importante pe care ei trebuie să o gospodărească cît mai bine, să obțină o productivitate ridicată, o rentabilitate și beneficii cît mai mari. Am discutat cu membrii consiliului oamenilor muncii despre situația din combinat și am stabilit să fie informat întregul colectiv de oameni ai muncii în legătură cu problemele ce se cer rezolvate pentru îmbunătățirea activității în toate sectoarele, pentru a obține încă din acest an o producție cît mai ridicată, a arătat tovarășul Nicolae Ceaușescu.

Secretarul general al partidului a exprimat convingerea că întregul colectiv din combinat va acționa cu toate forțele, va asigura modernizarea instalațiilor, mașinilor și utilajelor, pe baza celor mai noi cuceriri ale științei și tehnicii, va face totul pentru a da oțel cît mai mult și de cea mai bună calitate.

Cuvîntul secretarului general al partidului a fost urmărit cu deosebită atenție, cu satisfacție de toți cei prezenți. S-a ovaționat minute în șir, s-a scandat numele partidului, al secretarului său general.

Prin calde și entuziaste manifestări, cei prezenți au primit cu bucurie aprecierile și îndemnurile secretarului general al partidului. În aceste manifestări pline de entuziasm este exprimată voința muncitorilor și specialiștilor combinatului de a acționa, cu dăruire și abnegație revoluționară, pentru înfăptuirea neabătută a sarcinilor ce le revin din planurile și programele de dezvoltare a țării.

Vizita de lucru a tovarășului Nicolae Ceaușescu, împreună cu tovarășa Elena Ceaușescu, în județul Hunedoara continuă.

Întîlnirea cu membrii biroului Comitetului județean Hunedoara al P. C. R.

Tovarășul Nicolae Ceaușescu, secretar general al Partidului Comunist Român, președintele Republicii Socialiste România, împreună cu tovarășa Elena Ceaușescu s-au întîlnit, marți seara, cu membrii biroului Comitetului județean Hunedoara al P.C.R.

În cadrul ședinței a continuat analiza desfășurată, în cursul zilei, în mari unități industriale, stabilindu-se măsurile ce se impun pentru ca județul Hunedoara să-și îndeplinească, în condiții cît mai bune, sarcinile deosebite ce-i revin din planurile și programele de dezvoltare economico-socială a țării pe anul 1989 și pe întregul cincinal.

Tovarășului Nicolae Ceaușescu și tovarășei Elena Ceaușescu le-au fost adresate, de către primul-secretar al comitetului județean de partid, cuvinte de caldă mulțumire pentru noua vizită ce o întreprind în această parte a țării, pentru sprijinul acordat organizației județene de partid, dezvoltării continue a județului Hunedoara.

Primul-secretar și ceilalți membri ai biroului au subliniat, în cuvîntul lor, că importantele orientări și indicații cuprinse în expunerea tovarășului Nicolae Ceaușescu la recenta consfătuire de lucru de la C.C. al P.C.R. reprezintă și pentru cei ce trăiesc și muncesc în județul Hunedoara un însuflețitor și mobilizator program de acțiune în vederea înfăptuirii exemplare a obiectivelor prevăzute.

În lumina înaltelor exigențe formulate de secretarul general al partidului, a fost prezentată munca depusă de comuniști, de toți oamenii muncii din județ pentru realizarea prevederilor de plan. În acest sens, s-au înfățișat rezultatele dobîndite, în perioada ce a trecut de la începutul anului, în industrie, agricultură, investiții și în alte sectoare. Totodată, au fost prezentate neajunsurile care au făcut ca planul să nu fie realizat integral, evidențiindu-se acțiunile întreprinse pentru înlăturarea neîntîrziată a lipsurilor și îmbunătățirea radicală a întregii activități, pentru realizarea planului la toți indicatorii.

Pornind de la situația prezentată și din cele constatate în timpul vizitei, tovarășul Nicolae Ceaușescu a apreciat că rezultatele înregistrate — deși bune, pe ansamblu — nu se situează încă la nivelul posibilităților, al puternicului potențial tehnic și uman de care dispune județul Hunedoara, județ cu o pondere însemnată în economia țării.

Secretarul general al partidului a cerut să se tragă toate concluziile din munca depusă, din lipsurile manifestate și să se ia măsuri ferme pentru lichidarea stărilor de lucruri negative, pentru îmbunătățirea radicală, într-un timp cît mai scurt, a întregii activități, pentru o cît mai bună valorificare a bazei tehnico-materiale existente.

Problema care se pune pentru Hunedoara — a arătat tovarășul Nicolae Ceaușescu — este aceea ca, față de importantele fonduri fixe de care dispune, să-și dubleze producția-marfă și, în mod corespunzător, să îmbunătățească ceilalți indicatori. În acest sens s-a cerut comitetului județean să stabilească programul în măsură să asigure înfăptuirea acestui obiectiv. Totodată, s-a indicat să se acționeze cu întreaga răspundere pentru realizarea ritmică a producției planificate și, în special, pentru creșterea producției de cărbune, de energie electrică și de metal, prin aplicarea unor tehnologii moderne.

Tovarășul Nicolae Ceaușescu a arătat că programele privind perfecționarea organizării și modernizarea proceselor de producție trebuie să pornească de la principalii indicatori economico-financiari. Nu se poate vorbi de modernizare, de organizare științifică, de aplicarea celor mai noi cuceriri ale științei și tehnicii în industrie, a subliniat secretarul general al partidului, fără a avea în vedere criteriile eficienței economice și rentabilității, fără o folosire deplină cu înalt spirit de răspundere a fondurilor fixe, a mijloacelor investite.

Tovarășul Nicolae Ceaușescu a indicat ca la programele generale de organizare și modernizare a producției, întocmite pe ramuri, să se adauge programele pe județe privind valorificarea fondurilor fixe și a mijloacelor de care dispun, să se urmărească modul cum se materializează acestea.

În continuare, referindu-se la unele aspecte ale activității din agricultură, secretarul general al partidului a cerut să fie luate măsuri ferme în vederea creșterii mai puternice a producției de cereale, sporirii efectivelor de animale, îndeosebi la bovine și ovine, pentru valorificarea condițiilor bune pe care le are județul.

În același timp, a fost reliefată însemnătatea înfăptuirii planurilor privind dezvoltarea generală a satelor, potrivit programelor de organizare și modernizare, asigurîndu-se condiții de muncă și de viață tot mai bune locuitorilor acestora.

În legătură cu munca politico-organizatorică desfășurată de organizația județeană de partid, tovarășul Nicolae Ceaușescu a subliniat că aceasta se reflectă în rezultatele obținute, în modul cum sînt îndeplinite sarcinile de plan și a cerut să se acționeze pentru îmbunătățirea activității comitetului județean, a tuturor organelor și organizațiilor de partid, pentru creșterea combativității și a spiritului revoluționar, în vederea angajării lor, cu toate forțele, pentru realizarea, în bune condiții, a planurilor și programelor de dezvoltare în profil teritorial.

S-a subliniat că se impun intensificarea muncii organizatorice, politico-ideologice și cultural-educative, perfecționarea stilului și metodelor de lucru ale comitetului județean, ale organelor și organizațiilor de partid, astfel încît acestea să cuprindă cît mai bine toate domeniile, să-și îndeplinească rolul important pe care îl au în conducerea întregii activități economico-sociale.

Tovarășul Nicolae Ceaușescu a subliniat că județul Hunedoara dispune de o puternică bază tehnico-materială, de muncitori cu o înaltă calificare, cu spirit revoluționar, de specialiști cu o bună experiență, de tot ce este necesar pentru a obține rezultate superioare în toate domeniile și o îmbunătățire a întregii activități.

Primul-secretar al comitetului județean de partid, în numele organizației județene de partid a transmis tovarășului Nicolae Ceaușescu asigurarea că toți cei ce trăiesc și muncesc în județul Hunedoara vor face totul pentru transpunerea neabătută în viață a orientărilor și indicațiilor primite, pentru înfăptuirea la un înalt nivel calitativ, a prevederilor de plan, pentru creșterea contribuției lor la dezvoltarea economiei naționale, la progresul neîntrerupt al patriei noastre socialiste.

apartament 3 ... uri, cu apar... camere zona ... bor, Moșilor, ... Mare. Tel. 78. (8771)
...apartament do... onf. II, Leon... metrou, cu a... onf. I, etaj ... fer sector 1. (8154)
...apartament 4 ... I, cu două ... a 3 și două ... elași confort. (9529)
...apartament 3 ... elimon, etaj ... camere Dru... etaj VIII, ... I, pentru 4 ... Orizont, Fa... Moghioroș, ... or, Drumul ... Tel. 25.91.25.
...partament do... ultracentral, cu ... două camere ... curte cu ga... .43 după ore... (4717)
...RMATIA ...citate
... Dog german ... pedigree. Tel.
...t 850. Tel. (8783)
...a 1300 și Sko... Tel. 17.81.01; (8879)
...kvici 407, con... 43.01.89. (9118)
...kvici 408. Tel. (79)
...venabil Skoda ...e bună, piese ... caroserie. Tel. (1310)
...rtament două ... 4, Balta Al... .28. (734)
...casetofon, ra... frigider, con... păr ceas digi... Tel. 14.27.61 (9112)
...lituner Delia, ... ohmi, 50 W. (9361)
...telie aragaz. ...07; 49.65.69.
...venabil fotolii, ...bilă hol ca... cameră copil, ..., masă, biblio... e, oglinzi, pi... parat diapozi... aspirator, o... verse. Tel. 16. (10)
...ecolor în ga... 69.25.01 (317)
... Bibi — exten... urgent. Tel. (393)
...bilă diversă, ... 130, antenă, magnetofon. (629)
... saltea, birou, ... raviata. Tel. (1212)
...bilă dormitor, ...ă sculptată, ... Tel. 34.28.86.
...dau contract) ...3 camere, de... parter înalt, ... orele 8—12.
...dau contract) ... două camere, ... I. Militari. ...09; 69.06.92.
...rtament 4 ca... mandate, conf. ...c 4 niveluri, ...13.54. (6363)
...ragerie Chip... mitor și ca... Tel. 73.50.69.
...dau contract) ... camere, Șos. ... Tel. 31.12.67.
...ontract apar... mere. Preiau ...ă camere. Tel. (8072)
...casetofon sau ...n defect. Tel. ...ă ora 18. ... caroserie ...1600 TL. Vînd ...eze și chiula... .92. (9376)
...video Player, ... orele 17—21. ...arcă pneuma... te, binoclu, ... fibră sticlă. (1573)
... căutăm apar... ermen lung. (5366)
...INDEREA E... București ... în condițiile ...: paznici; ... necalificați; ... acari; in... ructori. ... trebuie să ...iul în muni... ești sau Sec... Ilfov. ...a telefon: ...ior 198, 140.
...NDEREA Spirt ...urești cu se... una Bragadi... Agricol Ilfov, ... în condițiile .../1971: mecanic ... pentru LDH ...LDM 120 CP; ...ă: mecanic ...4—6: meca... terasiere; ... buldozer;
...sigură locuin... ent) în loca... adiru Secto... Ilfov. ...alimentare la ...3.40 int. 19.

INFORMAȚIA pe tot globul

În favoarea păcii, împotriva cursei înarmărilor

NAȚIUNILE UNITE. — La sediul O.N.U. de la New York au început lunile lucrările celei de-a 28-a sesiuni a subcomitetului juridic al Comitetului O.N.U. pentru folosirea pașnică a spațiului extraatmosferic. Participanții urmează să dezbată problemele privind elaborarea prevederilor menite să asigure cercetarea și folosirea spațiului cosmic în interesul tuturor statelor și exclusiv în scopuri pașnice.

ATENA. — Prima Olimpiadă internațională a păcii, organizată din inițiativa mișcării elene pentru independență națională, pace și dezarmare, cu participarea UNESCO, a luat sfîrșit. La manifestările din cadrul Olimpiadei au fost prezenți militanți pentru pace din peste 70 de țări, inclusiv din România. Timp de cinci zile, au avut loc mitinguri și dezbateri cu privire la sarcinile luptei pentru pace, problemele dezarmării și întărirea cooperării între popoare. S-a hotărît organizarea la fiecare trei ani a Olimpiadei internaționale a păcii.

MILITANTUL antiapartheid episcopul Desmond Tutu, laureat al Premiului Nobel pentru pace, a calificat drept injustă blocada economică impusă Republicii Panama de către S.U.A. — transmite agenția Prensa Latina. Într-o declarație făcută la Ciudad de Panama, unde se află într-o vizită, el s-a pronunțat în favoarea păcii și respectării dreptului popoarelor de a-și alege liber propria cale de dezvoltare.

Neonazismul, parte integrantă a politicii de apartheid promovate de regimul de la Pretoria

PRETORIA. — Parte integrantă a politicii de apartheid promovate de regimul de la Pretoria, neonazismul dobîndește în Africa de Sud forme și expresii tot mai violente. Recenta declarație a liderului neonazist al organizației „Afrikaander Weerstandabeweging", Eugene Terre'Blanche, cuprinde amenințări fățișe și declarații nete cu privire la orice încercare a forțelor democratice și antiapartheid de a reduce sau elimina supremația minorității albe din R.S.A. Nu este pentru prima dată cînd Terre'Blanche — nume sugestiv — face publică intenția mișcării sale de a merge chiar pînă la luptă armată pentru menținerea supremației și privilegiilor albilor, dar, ca și cu alte ocazii, autoritățile rasiste nu au luat nici un fel de măsuri. Însă, dacă un activist sau un lider politic al populației de culoare, majoritare, ar face o declarație similară, „justiția" regimului rasist sud-african i-ar acuza de îndemnare la violență, de escaladare a urii rasiale și i-ar închide, ca de obicei, fără aplicarea vreunei proceduri juridice, în virtutea legii marțiale care continuă să funcționeze discriminatoriu în R.S.A.

Agerpres — ORELE 6-11

UN RAPORT, dat publicității la Roma, cu privire la situația mediului ambiant italian, relevă că din cele 7% fluvii și rîuri mari din Italia, 44 se află în condiții grave sau foarte grave de poluare. De asemenea, din cele 147 de lacuri, 80 la sută sînt poluate. Raportul notează, totodată, că 80 la sută din apele reziduale ale unui număr de 120 orașe importante de coastă se varsă în Mediterana, fără nici un tratament prealabil.

PE PIAȚA ILEGALĂ A DROGURILOR DIN R. F. GERMANIA circulă în prezent, potrivit opiniei experților, cel puțin zece tone heroină, aceeași cantitate de cocaină și amfetamine, precum și sute de tone de hașiș și marijuana, se arată într-un reportaj al revistei „Der Spiegel", citat de agenția A.D.N.

A MAI RĂMAS MAI PUȚIN DE O LUNĂ DE ZILE pînă la startul cosmonauților sovietici Aleksandr Viktorenko și Aleksandr Balandin, care urmează să schimbe echipajul de bază de la bordul stației științifice orbitale „Mir". Aleksandr Viktorenko a mai fost comandant de echipaj în timpul unui zbor orbital în iunie 1987, în timp ce Aleksandr Balandin este la primul său zbor cosmic. În ce privește actualul echipaj, se menționează că Aleksandr Volkov și Serghei Krikalev se află de aproape patru luni pe orbită, iar medicul cosmonaut Valeri Poliakov activează de aproape șapte luni la bordul stației „Mir".

PESTE JUMĂTATE DE MILIARD DE OAMENI, cu precădere din Africa, Asia de sud-est și America Centrală suferă în prezent de pe urma foametei și malnutriției. Se estimează că una din cinci persoane (20 la sută) din țările în curs de dezvoltare suferă de foame. Aproape 50 milioane de oameni mor în fiecare an de foame și de boli legate de aceasta, din care 15 milioane sînt copii sub vîrsta de cinci ani. Aceste cifre au fost difuzate în cadrul reuniunii Grupului consultativ al Consiliului Alimentar Mondial, întrunit recent la Nicosia. De menționat că, în timp ce foametea și malnutriția fac ravagii, în lume se cheltuiesc anual în scopuri militare peste 1000 de miliarde dolari.

ADUNARE FESTIVĂ DEDICATĂ ZILEI INTERNAȚIONALE PENTRU ELIMINAREA DISCRIMINĂRII RASIALE

La București a avut loc, marți, o adunare festivă organizată sub egida Asociației Române pentru Națiunile Unite (ANUROM), Asociației Tineretului și Studenților din România pentru Națiunile Unite (A.T.S.R.N.U.), Asociației de Drept Internațional și Relații Internaționale (A.D.I.R.I.), dedicată marcării în țara noastră a Zilei internaționale pentru eliminarea discriminării rasiale.

Cu acest prilej a luat cuvîntul tovarășa Maria Bobu, ministrul justiției.

Sentimentele de solidaritate activă ale poporului român cu lupta popoarelor africane, cu lupta populației majoritare din Africa de Sud pentru înfăptuirea dreptului lor inalienabil de a fi stăpîne pe propriile destine, a subliniat vorbitoarea, au fost reafirmate și cu prilejul vizitelor oficiale de prietenie întreprinse de tovarășul Nicolae Ceaușescu, președintele Republicii Socialiste România, împreună cu tovarășa Elena Ceaușescu, într-o serie de țări africane.

În cadrul adunării festive, Ottorino Jannono, coordonator rezident al activităților operaționale de dezvoltare din sistemul Organizației Națiunilor Unite în România, director al Centrului de informare al O.N.U. la București, a prezentat Mesajul secretarului general al O.N.U. cu prilejul Zilei internaționale pentru eliminarea discriminării rasiale.

Au participat membri ai conducerii Ministerului Afacerilor Externe, reprezentanți ai Consiliului Popular al municipiului București, ai unor instituții centrale, cadre didactice universitare, cercetători, studenți, ziariști, un numeros public.

Meridiane

● ÎN UNIUNEA SOVIETICĂ, *în cadrul unei centrale specializate, a început producția de agregate energetice eoliene — puterea lor este de pînă la 30 kW — care pot fi utilizate în orice regiune a țării. Potrivit specialiștilor, un important progres în energetica eoliană îl vor constitui agregatele de 100 kW, a căror fabricație în serie va debuta în actualul cincinal. Se apreciază că astfel de instalații pot produce numai în Peninsula Kolă, din nordul U.R.S.S., aproximativ 200 milioane de kWh anual* ● UN AMPLU PROGRAM *de protejare a potențialului forestier și de extindere a suprafețelor împădurite va fi pus în aplicare în Ecuador. Măsurile adoptate în acest sens de guvern prevăd sădirea de pini și eucalipți pe o suprafață de 18 000 hectare, în zone situate la altitudini de 3 500 de metri, precum și acțiuni tehnico-organizatorice vizînd protejarea mediului ambiant și a faunei* ● POTRIVIT *declarațiilor reprezentanților poliției britanice, zona orașului Manchester s-a transformat în ultima vreme într-un adevărat „punct de tranzit" al stupefiantelor, din Europa în Marea Britanie. Pentru combaterea fenomenului a fost elaborat un plan special, o primă acțiune efectuată zilele trecute soldîndu-se cu o importantă captură de narcotice, evaluată pe piața ilicită a drogurilor la circa 250 000 lire sterline.* ● DUPĂ CUM RELEVĂ *un specialist de la Spitalul central din Oslo, anual, aproximativ 40 de copii din Norvegia devin victime ale mamelor care fumează în timpul sarcinii. Aceștia, fie că se nasc morți, fie că mor de boli contractate în primul an de viață, fie că suferă de debilitate mintală. De remarcat că aceste concluzii coincid cu acelea rezultate din două mari acțiuni de cercetare întreprinse anul trecut în Statele Unite ale Americii și Suedia.*

ASTĂZI, UN DERBI DE TRADIȚIE: STEAUA – DINAMO

● **Partida va fi radiotelevizată**

Din etapa a XX-a a diviziei A de fotbal a mai rămas de disputat un singur meci: Steaua — Dinamo, găzduit (de la ora 16,00) de stadionul din Ghencea. Un derbi bucureștean, un derbi al campionatului, un derbi al fotbalului nostru, un derbi de tradiție care reunește majoritatea covîrșitoare a „tricolorilor"... Sperăm că vom asista la un meci care să merite din plin aceste atribute oferind publicului un spectacol de calitate, disputat în limitele unei perfecte sportivități, un joc la înălțimea prestigiului celor două echipe fruntașe. Săptămîna trecută, Steaua și Dinamo au confirmat în cupele europene renumele de care se bucură, jucătorii etalîndu-și valoarea și talentul în focul unor dispute internaționale. Pe teren propriu, Steaua — așa cum a făcut-o în cele 12 partide derulate în cadrul „Cupei campionilor europeni" în ultimii ani — s-a impus în fața suedezilor clar, net, meritat. De altfel, bilanțul steliștilor este edificator în aceste 12 partide: 9 victorii, 3 egalități, cu un golaveraj de 31—6, dintre care în această ediție, două victorii și un draw, golaveraj 10—3. În deplasare, în „Cupa cupelor", Dinamo nu a primit nici un gol, avînd două victorii și un rezultat de egalitate, golaveraj 4—0. Am pus față în față aceste date statistice, tocmai pentru a releva cît de interesantă este partida de astăzi, privită prin prisma evoluțiilor de excepție ale celor două protagoniste, exact în rolurile în care vor apărea după-amiază, Steaua ca gazdă, iar Dinamo ca echipă în deplasare. Și fiindcă tot sîntem la capitolul statistică să menționăm că, în campionat, s-au desfășurat de-a lungul anilor 81 de meciuri directe, încheiate cu 31 de succese ale dinamoviștilor, 32 de egalități și 18 victorii ale steliștilor, cu un golaveraj de 120—104 pentru alb-roșii. Deci în procente, 40 la sută din partidele disputate s-au terminat nedecis. Așa cum s-a terminat și prima întîlnire directă de acum peste patru decenii, cu un 0—0 care s-a înregistrat de fapt și în ultima dispută din toamnă! Dacă ne referim la ultimele 10 ediții, procentul egalităților crește cu mult peste 50 la sută, nu mai puțin de 13 meciuri nedesemnînd nici un cîștigător!

Iată o suită întreagă de argumente care pledează pentru echilibrul prezumtiv dintre cele două echipe. Se anunță un meci interesant, cu atît mai mult cu cît el reprezintă în fond... prima reunire a lotului reprezentativ pe acest an. Și fiindcă a venit vorba de națională, Steaua — Dinamo constituie și o verificare pentru România — Italia, de miercurea viitoare, la rîndul o repetiție pentru preliminariile campionatului mondial. Dacă vreți, Steaua — Dinamo de astăzi este și un derbi pentru... Italia, pentru Italia '90, unde va avea loc turneul final al „mondialelor"

Dan PĂTRAȘCU

● VICTORIA — SPORTUL STUDENȚESC: 2—0. Ieri, în meci contînd pentru etapa a XX-a a diviziei A de fotbal, Victoria a obținut un succes meritat, prin care-și consolidează poziția a treia în clasament. Scorul a fost deschis în min. 6 de Culcear, printr-un șut puternic și plasat din afara careului. După o suită de ocazii ratate la ambele porți, în min. 42, Coraș a stabilit rezultatul final, deși studenții au beneficiat, în min. 57, de un penalti (șutul lui Trimbițaș a fost respins de Pavel) și deși Victoria și-a mai creat situații favorabile la una dintre ele, în min. 80, Mircea Popa salvînd de pe linia porții.

TEATRE ● Ateneul Român: **UNIVERSUL ARTEI VOCALE** — ora 18; Muzeul de Artă al Republicii: **SEARĂ DE SONATE** — ora 18 ● Opera Română (13.18.57): **TOSCA** — ora 18 ● Teatrul de Operetă (în sala Mică a Teatrului Național, tel. 13.63.48): **MARATONUL MELODIILOR** — ora 18 ● Teatrul Național (14.71.71): Sala Mare: **POVESTE DIN HOLLYWOOD** — ora 18; sala Atelier: **AUTOGRAF** — ora 18 ● Teatrul „Bulandra". Sala din bd. Schitu Măgureanu nr. 1 (14.75.46): **PRIVIND ÎN JUR CU OCHI FĂRĂ LUMINĂ** — ora 18; sala Studio (11.95.44): **A TREIA TEAPĂ** — ora 18 ● Teatrul „Nottara" (59.60.70). Sala Magheru: **DANSUL MORȚII** — ora 18 ● Teatrul Mic (14.70.81): **O SCRISOARE PIERDUTĂ** — ora 18.30; Teatrul Foarte Mic (14.09.05): **GOETHE MI-A SPUS** — ora 19 ● Teatrul Giulești, Sala Majestic (14.72.34): **ARTA CONVERSAȚIEI** — ora 18 ● Teatrul C. Tănase". Sala Savoy (15.56.78): **SAVOY, SAVOY** — ora 18; sala din Calea Victoriei 174: **DE LA TANGO LA ROCK** ora 18 ● Teatrul Ion Creangă (50.26.55): **VRĂJITORUL DIN OZ** — ora 15; **ROMANȚIOȘII** — mîine, ora 9 ● Teatrul „Țăndărică". Sala Victoria (15.23.77): **AVENTURI CU SCUFIȚA ROȘIE** — ora 15; **BU-ALI** — mîine, ora 10; sala din Piața Cosmonauților (11.12.04): **SURÎSUL HIROSHIMEI** — ora 18; **MOTANUL ÎNCĂLȚAT** — mîine, ora 12.30 ● I.A.T.C. studioul „Casandra" (15.72.59): **MOBILĂ ȘI DURERE** — ora 18.30 ● Ansamblul Artistic „Rapsodia Română" (13.13.00): **SPECTACOL EXTRAORDINAR DE CÎNTECE ȘI DANSURI** — ora 18.

FILME ● **VACANȚA CEA MARE** — Victoria (16.28.79) — 9, 11, 13, 15, 17, 19; Melodia (11.13.49) — 9, 11, 13, 15, 17, 19; Flamura (85.77.12) — 9, 11, 13, 15, 17, 19 ● **UIMITOARELE AVENTURI ALE MUȘCHETARILOR** — 9, 11, 13; **MIRACOLUL** — 15, 17, 19; Doina (16.35.38) ● **REVANȘA** — Unirea (13.49.04) — 9, 11, 13, 15, 17, 19 ● **SECRETUL LUI BACHUS** — Buzești (50.43.58) — 15, 17, 19 ● **DE CE ARE VULPEA COADĂ** — Ferentari (80.49.85) — 14.30, 16.45, 19 ● **EXPEDIȚIA** — Munca (21.50.97) — 15, 17, 19 ● **FATA MORGANA** — Arta (21.31.86) — 13, 15, 17 ● Ciclul: **MARI REGIZORI, MARI ACTORI** — Patria (11.86.25) — 9, 11, 13, 15.15, 17.30, 19.45 ● **CUBIRE STATORNICĂ** — Scala (11.03.72) — 9, 11, 13, 15, 17, 19 ● **MISIUNE SPECIALĂ** — București (15.61.54) — 9, 11, 13, 15, 17, 19 ● **DESTIN TRAGIC** — Lumina (14.74.16) — 9, 11, 13, 15, 17, 19 ● **COMEDIANTA** — Grivița (17.08.58) — 9, 11.30, 14, 16.30, 19 ● **KAREL GOTT** — Dacia (50.35.94) — 9, 11, 13, 15, 17, 19 ● **PROFESORUL DISTRAT** — Studio (59.53.15) — 9.30, 11.30, 13.30, 15.30, 17.30, 19.30 ● **CINE EȘTI, CĂLĂREȚULE?** — Lira (31.71.71) — 9, 11, 13, 15, 17, 19 ● **SORA 13** — Drumul Sării (31.28.13) — 15, 17, 19; Popular (35.15.17) 15, 17, 19 ● **UNDE ESTE UN „NOFELET"?** — Giulești (17.55.46) — 9, 11, 13, 15, 17, 19; Cosmos (27.54.95) — 9, 11, 13, 15, 17, 19 ● **MOȘTENIRE CU BUCLUC** — Viitorul (10.67.40) — 15, 18 ● **SUBSTITUIREA** — Volga (79.71.26) — 9, 11, 13, 15, 17, 19 ● **ORICARE FATĂ IUBEȘTE UN BĂIAT** — Aurora (35.04.66) — 9, 11, 13, 15, 17, 19; Miorița (14.27.14) — 9, 11, 13, 15, 17, 19.

BULETIN METEOROLOGIC

Vreme caldă; cer variabil, mai mult senin ziua și temporar noros noaptea, cînd sînt condiții de ploaie. Vîntul va sufla slab pînă la moderat. Temperatura maximă va oscila între 18 și 20 grade, iar minima de la noapte — între 2 și 4 grade.

T.V. În jurul orei 11.30, transmisiune directă: Adunarea populară din municipiul Petroșani, prilejuită de vizita de lucru în județul Hunedoara a tovarășului Nicolae Ceaușescu, secretar general al Partidului Comunist Român, președintele Republicii Socialiste România, împreună cu tovarășa Elena Ceaușescu; 16.00 Fotbal: Steaua — Dinamo. Transmisiune directă de la Stadionul Steaua: 19.00 Telejurnal; 19,25 Tezele și orientările formulate de tovarășul Nicolae Ceaușescu — program de muncă și acțiune revoluționară (color) ● Împletirea dialectică a rolului conducător al partidului cu creșterea răspunderii organelor de stat și organismelor democratice în viața economico-socială; 19.50 Industria — programe prioritare; 20.10 Trăim decenii de împliniri măreție. Emisiune literar-muzical-coregrafică (color); 20.40 Mîndria de a fi cetățean al României socialiste (color) ● Embleme ale cutezanței; 20.55 Din marea carte a patriei (color) ● Imagini de geografie contemporană din Munții Făgărașului; 21.10 Înalta răspundere patriotică, revoluționară a tineretului pentru viitorul României (color) ● A fi tînăr muncitor; 21.30 Te cîntăm, iubită țară! Muzică ușoară românească (color); 21.50 Telejurnal; 22,00 Încheierea programului.

AGRICOLE

ORIZONTAL: 1) Sistem modern de cultivare a pămîntului 2) Așa este considerat Bărăganul — Jumătate din anotimp! 3) Creangă — Produsă de grădinari 4) Păsuni — Folositor 5) Dar — Brăzdat — Soare mitologic 6) Alăturate — Umede 7) Primele legume! — Usturoiați (reg.) 8) Suprafață plană amenajată pe o ridicătură de teren — Stațiune de mașini agricole (sigla) 9) Eroină a romanului „Ion" de Liviu Rebreanu — Distribuitor de apă (înv.) 10) Tocit — Iarbă transformată în fîn. VERTICAL: 1) Lucrează pămîntul 2) Plante cu spic și tulpină păioasă 3) Trăiește în locuri mlăștinoase — Neted 4) În pogon! — Locuiește în mediul rural 5) La balanță (pl.) — Folosit la transportul cerealelor 6) Mari perioade de timp — Dublă! 7) Fructe de toamnă — Performer 8) Plantă alimentară din familia leguminoaselor — A plămădi 9) Aromat 10) Foale — Din nou. (E. EUGEN).

	1	2	3	4	5	6	7	8	9	10
1	A	G	R	O	T	E	H	N	I	C
2	G	R	I	N	A	R	■	A	N	O
3	R	A	M	■	L	E	G	U	M	A
4	I	M	A	S	E	■	U	T	I	L
5	C	I	■	A	R	A	T	■	R	A
6	U	N	I	T	E	■	U	D	E	■
7	L	E	■	E	■	A	I	O	S	I
8	T	E	R	A	Ș	A	■	S	M	A
9	O	■	N	A	■	A	P	A	R	■
10	R	O	S	■	C	O	S	I	T	A

Dezlegarea careului apărut în 21 martie. Orizontal: 1) MODERNIZAT 2) OMENEASCA 3) BINEVOI — SE 4) ISO — IT — RAR 5) L — TOT — DE — A 6) IEA — AMICI 7) Z — TELEVIZA 8) ANALIZATOR 9) TO — AZI — ALA 10) EIC — ANA — AT.

Redacția și administrația: cod 70711, str Brezoianu nr. 23—25, sector 1 of. PTTR 1. Centrala telefonică 13.27.77. Secția scrisori — juridic: 13.27.73. Publicitatea cod 70709 str. 13 Decembrie 24, sector 1, of. PTTR 1, telefon 14.15.16. Abonamentele se fac la toate oficiile poștale și difuzorii din întreprinderi și instituții. Cititorii din străinătate se pot abona prin ROMPRESFILATELIA, Sectorul export-import presă P.O. Box 12—201 telex 10376 orsfir București, calea Griviței nr. 64—66, Tiparul I.P. „Informația" 1 2 3 4

PROLETARI DIN TOATE ȚĂRILE, UNIȚI-VĂ!

INFORMAȚIA Bucureștiului

ZIAR AL COMITETULUI MUNICIPAL BUCUREȘTI AL P.C.R. ȘI AL CONSILIULUI POPULAR AL MUNICIPIULUI BUCUREȘTI

ANUL XXXVI – Nr. 11 009 | 8 PAGINI – 50 BANI | Joi 23 martie 1989

În atmosfera vibrantelor manifestări de dragoste și prețuire, expresie a indestructibilei unități a întregului popor în jurul partidului, al secretarului său general, sub semnul angajării revoluționare de a înfăptui neabătut mărețele obiective ale dezvoltării patriei, ieri s-a încheiat

VIZITA DE LUCRU A TOVARĂȘULUI NICOLAE CEAUȘESCU, ÎMPREUNĂ CU TOVARĂȘA ELENA CEAUȘESCU, ÎN JUDEȚUL HUNEDOARA

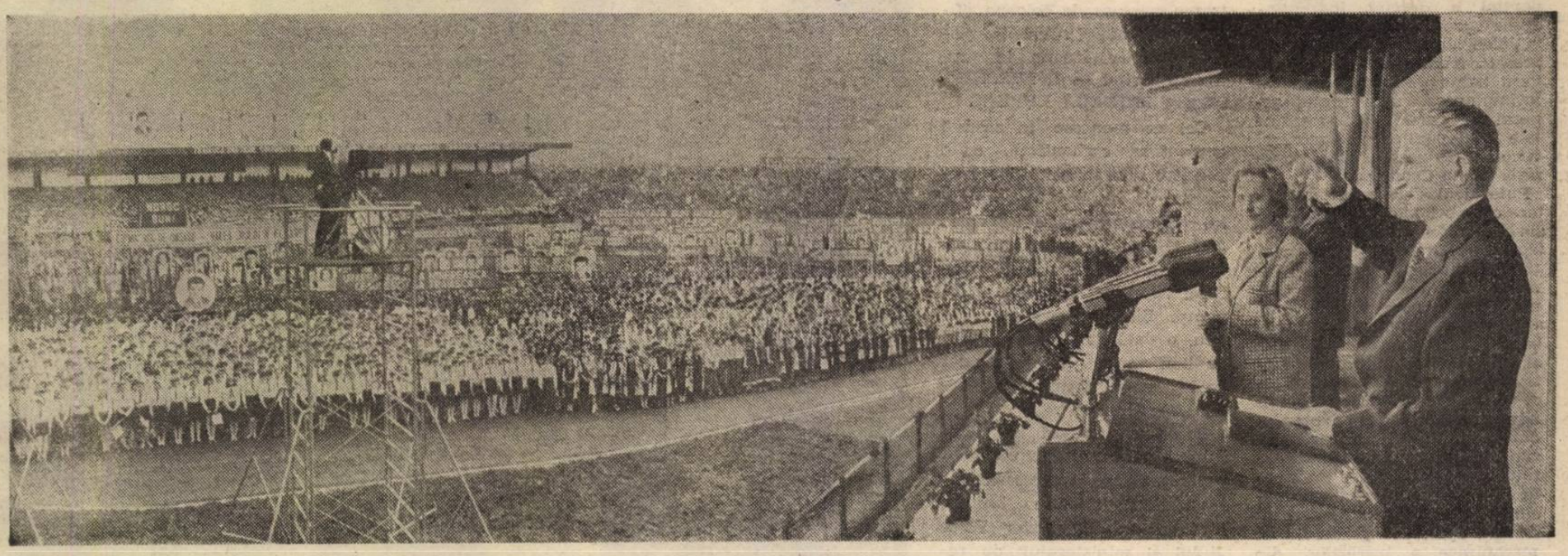

În continuarea vizitei de lucru în județul Hunedoara, tovarășul Nicolae Ceaușescu, secretar general al Partidului Comunist Român, președintele Republicii Socialiste România, și tovarășa Elena Ceaușescu au fost, în cursul zilei de miercuri, oaspeți ai minerilor din Valea Jiului.

La plecarea din municipiul-reședință de județ, tovarășul Nicolae Ceaușescu și tovarășa Elena Ceaușescu au fost salutați cu cele mai calde sentimente de stimă și prețuire. Pe arterele străbătute de coloana oficială, de la reședință pînă la stadionul municipal, se aflau mii și mii de oameni ai muncii, care au aclamat îndelung, cu însuflețire, pentru partid și secretarul său general. Coruri reunite interpretau cîntece patriotice, revoluționare, în timp ce formații artistice executau dansuri din bogatul folclor al acestei zone.

Aceeași atmosferă vibrantă, sărbătorească s-a regăsit pe stadionul din Deva.

În manifestările entuziaste ale celor prezenți și-a găsit o emoționantă expresie bucuria locuitorilor orașului de a se fi reîntîlnit cu secretarul general al partidului, a cărui vizită de lucru se înscrie ca un eveniment de neuitat, de primă importanță în viața întregului județ.

Tovarășul Nicolae Ceaușescu a adresat comuniștilor, tuturor locuitorilor municipiului un salut călduros și cele mai bune urări de succes în îndeplinirea planului pe acest an, a obiectivelor actualului cincinal, astfel încît județul Hunedoara să aducă o contribuție tot mai mare la dezvoltarea generală a patriei.

(Continuare în pag. a II-a)

CUVÎNTAREA TOVARĂȘULUI NICOLAE CEAUȘESCU

la marea adunare populară din municipiul Petroșani

Dragi tovarăși,

Doresc să vă adresez dumneavoastră, tuturor locuitorilor din Valea Jiului, din județul Hunedoara, un salut călduros, în numele Comitetului Central al partidului, al Consiliului de Stat și guvernului, precum și al meu personal, împreună cu cele mai bune urări de noi și noi succese în toate domeniile de activitate! **(Aplauze și urale puternice, prelungite; se scandează îndelung „Ceaușescu și poporul!").**

Ne aflăm în județul Hunedoara și în Valea Jiului într-o vizită de lucru. Ne-am întîlnit cu energeticienii, cu oamenii muncii de la marele combinat siderurgic Hunedoara, iar în această dimineață, cu minerii din Lupeni și din Valea Jiului. Am avut discuții în consiliile oamenilor muncii de la Hunedoara și Petroșani. În general, avem impresii bune despre munca și activitatea tuturor oamenilor muncii din Hunedoara, din toate zonele. Avem, de asemenea, impresii deosebit de bune despre activitatea minerilor. **(Aplauze și urale puternice, prelungite).**

După cum este bine cunoscut, întregul popor a realizat, în 1988, o producție sporită față de anul precedent. Am făcut noi pași importanți în dezvoltarea economico-socială a țării, în înfăptuirea planului cincinal 1986—1990, a Programului partidului de făurire a societății socialiste multilateral dezvoltate și de înaintare a patriei spre comunism! **(Urale și aplauze puternice, prelungite; se scandează îndelung „Ceaușescu — eroism, România — comunism!").**

La toate aceste realizări au adus o contribuție importantă și oamenii muncii din Hunedoara, din Valea Jiului. Este adevărat că și pe întreaga țară, și în județul Hunedoara nu s-au realizat în întregime prevederile planului pe anul trecut; dar am realizat pași importanți în dezvoltarea generală a țării.

Am început acest an, în general, cu rezultate bune. În Valea Jiului, la Hunedoara, deși s-au obținut producții mai bune față de aceeași perioadă a anului trecut, sînt încă o serie de rămîneri în urmă. Dar, avem ferma convingere că, pe întreaga țară, și deci și în Hunedoara, și în Valea Jiului, este posibil ca rămînerile în urmă din primele două luni să fie recuperate și planul pe acest an să fie realizat în cele mai bune condiții. De altfel, în discuțiile cu consiliile oamenilor muncii am stabilit împreună măsurile necesare și ambele consilii — de la Hunedoara și de la Petroșani — și-au luat angajamentul că vor acționa în așa fel încît să realizeze în cele mai bune condiții planul pe acest an. Sînt convins că toți minerii, toți siderurgiștii, toți energeticienii, toți oamenii muncii din județul Hunedoara — și deci și din Valea Jiului — își vor ține cuvîntul și vor realiza în bune condiții planul. **(Urale și aplauze puternice, prelungite; se scandează îndelung „Vom munci și vom lupta, planul vom realiza!").**

Pentru rezultatele obținute pînă acum, doresc să vă adresez dumneavoastră, tuturor oamenilor muncii din Valea Jiului, din județul Hunedoara, cele mai calde felicitări și urarea de noi și noi succese în toate domeniile! **(Aplauze și urale puternice, prelungite; se scandează îndelung „Ceaușescu și poporul!").**

Anul acesta sărbătorim 45 de ani de la victoria revoluției de eliberare socială și națională, antifascistă și antiimperialistă, de cînd poporul român a lichidat pentru totdeauna dominația imperialistă și a hotărît să treacă la dezvoltarea independentă a patriei. S-au împlinit 40 de ani de cînd am trecut la realizarea socialismului în patria noastră. Am străbătut un drum lung, am obținut rezultate măreți în toate domeniile. M-am referit la toate acestea — le cunoașteți. Și în Valea Jiului, oricine poate să constate ce mari transformări s-au realizat în anii construcției socialiste, de cînd clasa muncitoare, țărănimea, intelectualitatea, toți oamenii muncii, fără deosebire de naționalitate, întregul popor, în deplină unitate — sub conducerea Partidului Comunist Român, —, a trecut la realizarea celei mai drepte orînduiri care a existat vreodată în lume — a orînduirii socialiste.

Am realizat multe, am străbătut un drum lung. Însuși faptul că producția industrială este de peste 120 de ori mai mare decît în 1945, iar producția agricolă de peste 9 ori mai mare, demonstrează, cu puterea realităților, ce forță reprezintă clasa muncitoare, poporul stăpîn pe destinele sale, care a înlăturat pentru totdeauna pe asupritori și își făurește viața liberă, independentă, așa cum o dorește! **(Urale și aplauze puternice; se scandează îndelung „Ceaușescu, România — stima noastră și mîndria!").**

Am realizat transformarea generală a țării noastre, dintr-o țară slab dezvoltată într-o țară industrial-agrară. Am construit puternice centre industriale, s-a dezvoltat puternic sectorul minier. Însăși în Valea Jiului producția de cărbune a crescut puternic; este adevărat că trebuie să crească și mai mult, dar, în general, am obținut rezultate bune. Am construit locuințe, spitale, școli, tot ceea ce asigură ridicarea gradului de civilizație, și duce la îmbunătățirea condițiilor de viață, de muncă, la ridicarea bunăstării poporului. **(Aplauze și urale îndelungate; se scandează puternic „Ceaușescu — prim-miner!")**

(Continuare în pag. a III-a)

VIZITA DE LUCRU A TOVARĂȘULUI NICOLAE CEAUȘESCU,

ÎMPREUNĂ CU TOVARĂȘA ELENA CEAUȘESCU, ÎN JUDEȚUL HUNEDOARA

(Urmare din pag. I)

Cuvintele secretarului general al partidului au fost primite cu deosebită satisfacție, cu puternice aplauze și urale, expresie a dragostei cu care este înconjurat secretarul general al partidului de către întregul popor, a puternicei unități în jurul partidului — forța conducătoare a națiunii noastre socialiste.

În aclamațiile și ovațiile mulțimii, elicopterul prezidențial a decolat, îndreptîndu-se spre Lupeni.

Valea Jiului a îmbrăcat în această frumoasă zi de primăvară haine de sărbătoare, în întîmpinarea secretarului general al partidului, președintele Republicii, tovarășul Nicolae Ceaușescu, și a tovarășei Elena Ceaușescu.

Puternicul detașament muncitoresc din cel mai important bazin carbonifer românesc l-a așteptat pe Minerul de Onoare al țării cu bucurie pentru a-i înfățișa marile prefaceri înnoitoare pe care această zonă a patriei le-a cunoscut în perioada inaugurată de Congresul al IX-lea al partidului în toate sectoarele vieții economico-sociale. Sînt anii în care mineritul s-a înscris pe coordonatele dezvoltării și modernizării, aceasta însemnînd extinderea capacităților existente și dotarea minelor cu mașini și agregate de randament ridicat, sporirea gradului de mecanizare a lucrărilor din subteran și îmbunătățirea continuă a condițiilor de muncă.

Petroșani și Vulcan, Bărbăteni și Uricani, Paroșeni și Petrila, Cîmpu lui Neag și Lonea sînt bine cunoscute nume de localități și de unități miniere în care procesul de înnoire tehnologică, dublat de dăruirea și pasiunea caracteristice lucrului în mină, s-a subordonat imperativului aflat la ordinea zilei: „Țării, cît mai mult cărbune!". Aceste nume nu înseamnă doar întreprinderi și abataje cu producții din an în an mai mari, ci și mii de apartamente, cantine, policlinici și dispensare, licee, școli generale și grădinițe pentru copiii minerilor, terenuri și săli de sport și multe alte dotări social-edilitare pentru muncitorii și specialiștii ce scot cărbunele din adîncuri, pentru familiile lor.

Este dezvoltarea pe care a cunoscut-o în acești ani și orașul **LUPENI**, unde tovarășul Nicolae Ceaușescu și tovarășa Elena Ceaușescu s-au oprit la începutul vizitei în Valea Jiului.

Mii de cetățeni prezenți la ceremonia primirii au aclamat și ovaționat cu însuflețire, manifestîndu-și satisfacția pentru această nouă întîlnire cu conducătorul iubit și stimat al partidului și al țării, căruia i-au exprimat și cu acest prilej recunoștința fierbinte pentru grija sa permanentă față de munca și viața minerilor, față de dezvoltarea necontenită a localităților Văii Jiului, a întregului județ.

Elicopterul prezidențial a aterizat pe stadionul „Minerul", unde mii de locuitori ai orașului și ai localităților învecinate au salutat cu deosebită căldură și bucurie pe tovarășul Nicolae Ceaușescu și tovarășa Elena Ceaușescu.

O formație alcătuită din militari, membri ai gărzilor patriotice și ai detașamentelor de pregătire a tineretului pentru apărarea patriei, a prezentat onorul.

Minerii au venit în întîmpinare cu pîine și sare, adresînd alese cuvinte de bun sosit.

Șoimi ai patriei, tineri și tinere au oferit, cu bucurie și emoție, frumoase buchete de flori.

La vizită au participat tovarășii Emil Bobu, Ion Dincă, Silviu Curticeanu.

Atmosfera sărbătorească a primirii s-a regăsit pe întregul traseu parcurs de coloana oficială de mașini pînă la primul obiectiv înscris în programul vizitei — **ÎNTREPRINDEREA MINIERĂ LUPENI.**

Cei ce muncesc în această exploatare carboniferă, cu o pondere importantă în producția de ansamblu a marelui Combinat minier Valea Jiului, au întîmpinat cu multă dragoste și bucurie pe tovarășul Nicolae Ceaușescu și tovarășa Elena Ceaușescu, cărora, o dată cu urarea caldă de bun venit, le-au adresat tradiționalul salut al minerilor „Noroc bun!".

Secretarul general al partidului a analizat, împreună cu reprezentanții conducerii Întreprinderii miniere Lupeni, ai Combinatului minier Valea Jiului și ministerului de resort, ai organelor locale de partid și de stat, cu mineri și specialiști, aspecte esențiale ale dezvoltării și modernizării, în continuare, a întreprinderilor din acest mare bazin carbonifer al țării, astfel încît Combinatul minier din Valea Jiului să-și sporească contribuția la creșterea producției de cărbune, și în special a cărbunelui cocsificabil destinat industriei siderurgice, potrivit gradului de dotare tehnică de care dispune și în conformitate cu prevederile actualului plan cincinal, cu orientările și hotărîrile Congresului al XIII-lea și Conferinței Naționale ale partidului.

Tovarășului Nicolae Ceaușescu, tovarășei Elena Ceaușescu le-au fost prezentate mai întîi, în cadrul unei expoziții, de către ministrul minelor, Irimie Catargiu, și directorul general al Combinatului minier Valea Jiului, Dan Surulescu, o gamă largă de mașini, utilaje și instalații miniere, realizate de diferite uzine românești de profil, folosite în prezent în minele de aici, precum și principalele realizări obținute de minerii din Valea Jiului în înfăptuirea programelor speciale de modernizare și dezvoltare a exploatărilor, în creșterea producției, productivității muncii, îmbunătățirea calității cărbunilor extrași.

Au reținut atenția utilajele destinate susținerilor mecanizate în abataje, care, pe lîngă faptul că sporesc productivitatea muncii, asigură, totodată, în cele mai bune condiții securitatea lucrului în subteran. A fost evidențiată, de asemenea, eficiența deosebită a noilor transportoare grele, cu racleți, folosite în fronturile lungi de lucru, cu randament dublu în evacuarea cărbunelui la suprafață, precum și a unor instalații auxiliare folosite la mai buna aprovizionare a locurilor de muncă în subteran, la perfecționarea, în general, a tehnologiilor miniere în întreprinderile din Valea Jiului.

Au fost prezentate preocupările colectivelor miniere din Valea Jiului pentru recuperarea și valorificarea unor piese de schimb din componența mașinilor și utilajelor scoase din uz, arătîndu-se că în acest scop au fost create ateliere speciale pe lîngă fiecare unitate.

Tovarășul Nicolae Ceaușescu a cerut ca specialiștii să acorde, în continuare, o atenție deosebită modernizării utilajelor miniere, folosirii lor la întreaga capacitate, asigurînd în acest fel o productivitate sporită și reducerea efortului fizic în minerit.

Subliniind că planul de producție trebuie stabilit la nivelul posibilităților existente, secretarul general al partidului a cerut să se acorde o atenție deosebită îmbunătățirii calității cărbunelui extras, sporirii nivelului de recuperare a cărbunilor cocsificabili pentru industria siderurgică. S-a insistat în mod deosebit asupra necesității de a se găsi soluții practice, cu eficiență ridicată, pentru efectuarea lucrărilor de foraj, asigurîndu-se

(Continuare în pag. a IV-a)

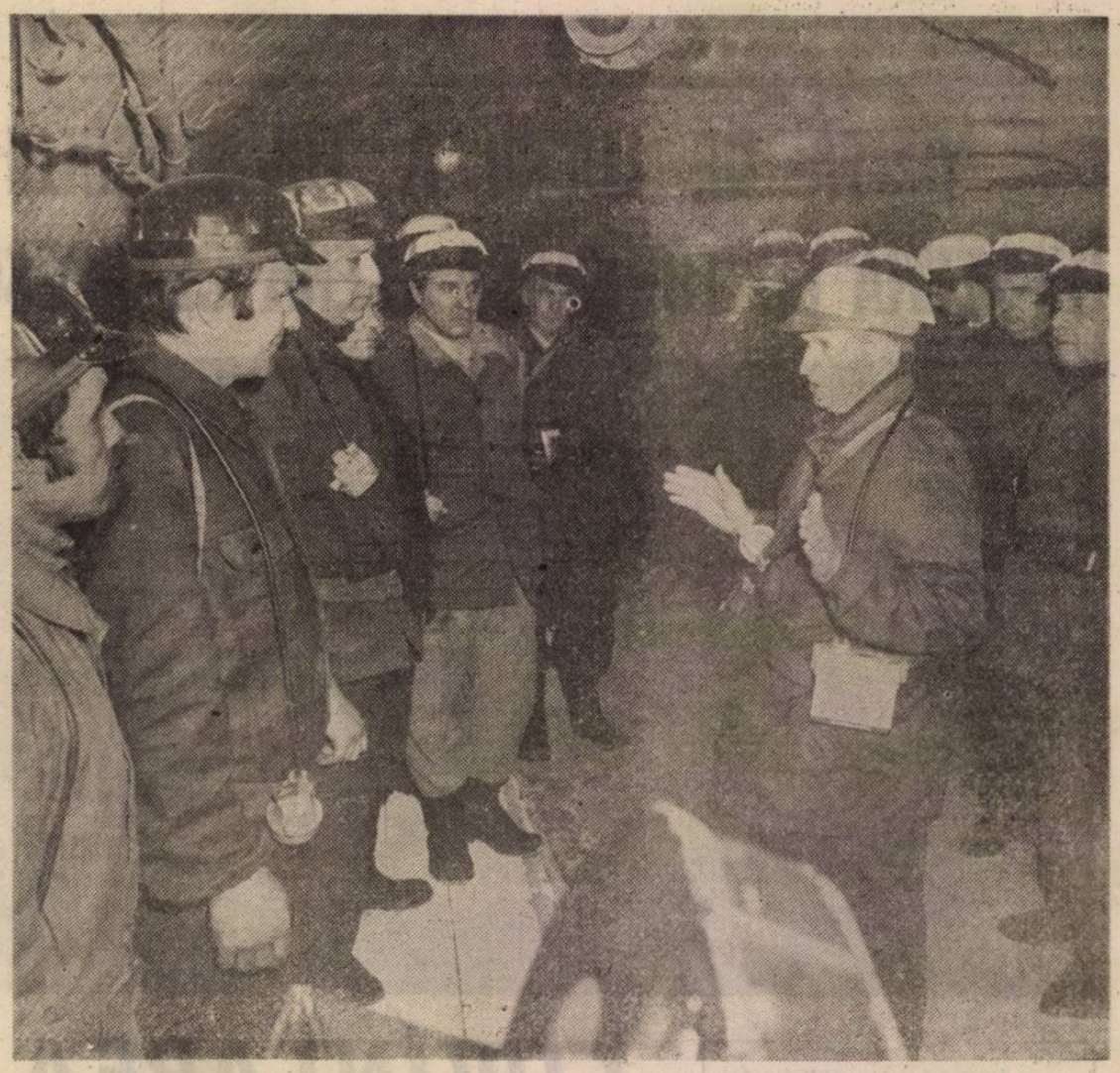

CUVÎNTAREA TOVARĂŞULUI NICOLAE CEAUŞESCU

la marea adunare populară din municipiul Petroşani

(Urmare din pag. 1)

Sîntem ferm hotărîţi să facem totul pentru realizarea în cele mai bune condiţii a actualului plan cincinal, pentru trecerea României la un nou stadiu de dezvoltare, pentru ridicarea în continuare a nivelului general de dezvoltare a patriei noastre şi a bunăstării întregii naţiuni.

Cunoaşteţi bine că, în acest deceniu, în viaţa internaţională au apărut grave probleme economice. S-a dezvoltat şomajul, mai cu seamă în rîndul tineretului, au apărut probleme serioase privind locuinţele şi alte şi alte probleme care au dus de fapt la înrăutăţirea condiţiilor de viaţă ale maselor populare. Mai cu seamă doresc să subliniez înrăutăţirea foarte gravă a situaţiei ţărilor în curs de dezvoltare.

În aceste condiţii grele, ţara noastră a realizat an de an o dezvoltare continuă. Am creat condiţii ca întregul tineret să aibă locuri de muncă, pentru a asigura tuturor oamenilor muncii condiţii de muncă şi de viaţă cît mai bune — aceasta fiind esenţa societăţii socialiste multilateral dezvoltate, ţelul suprem al politicii partidului nostru comunist, care face totul pentru oameni, cu oamenii, pentru bunăstarea şi fericirea întregii naţiuni! **(Urale şi aplauze puternice, prelungite; se scandează „Ceauşescu să trăiască, România să înflorească!", „Ceauşescu — tinerii!")**

Am obţinut aceste rezultate minunate în ridicarea patriei noastre alocînd an de an însemnate mijloace pentru dezvoltare, pentru investiţii, întărind şi dezvoltînd proprietatea socialistă în industrie, în transporturi, în agricultură, în toate domeniile de activitate. Însăşi în Valea Jiului, dacă nu am fi realizat investiţiile de zeci de miliarde de lei, în această perioadă, nu am fi reuşit să obţinem această modernizare a producţiei în nici un sector — deci nici în minerit —, nu am fi reuşit să construim locuinţele, să ridicăm nivelul general de civilizaţie şi de viaţă. Numai şi numai socialismul, proprietatea socialistă, proprietatea întregului popor constituie garanţia mersului înainte spre visul de aur, spre comunism! **(Urale şi aplauze puternice, prelungite).**

Pornind de la teza ştiinţifică a construirii socialismului şi comunismului cu poporul şi pentru popor, am creat un larg cadru democratic, consiliile oamenilor muncii în toate domeniile, am sporit rolul adunărilor generale ale proprietarilor şi producătorilor, ale adevăraţilor stăpîni ai ţării, care hotărăsc asupra întregii activităţi, a politicii interne şi externe a patriei noastre. Este însă necesar de menţionat — şi doresc să subliniez şi acum — că nu totul a mers lin, fără lipsuri, fără greutăţi. Am avut multe de învins, drumul pe care l-am urcat a cerut eforturi mari. S-au făcut şi unele greşeli la un moment dat — le-am înlăturat de mult. Nu am realizat întotdeauna obiectivele privind nivelurile de dezvoltare, dar am mers înainte. Producţia realizată în această perioadă este o dovadă a marii superiorităţi a socialismului, a drumului de realizare a noii orînduiri pe bazele noi, fără exploatatori, în care poporul să fie adevăratul stăpîn al destinelor sale, să-şi făurească viaţa aşa cum o doreşte, în deplină libertate şi independenţă. **(Urale şi aplauze puternice; se scandează îndelung „Ceauşescu şi poporul!").**

Acum am ajuns la un asemenea nivel încît trebuie să ne propunem să concentrăm forţele spre mai buna organizare şi modernizare a tuturor sectoarelor, spre introducerea mai puternică a mijloacelor tehnice celor mai moderne, a ştiinţei şi tehnicii în toate domeniile, să asigurăm înfăptuirea obiectivelor noii revoluţii agrare. Pe această bază să asigurăm noi şi noi progrese ale patriei noastre, înfăptuirea pînă în anii 2000 a Programului partidului de făurire a societăţii socialiste multilateral dezvoltate, să creăm condiţiile pentru a trece la realizarea în viaţă a principiilor comuniste de muncă şi viaţă.

Avem tot ce trebuie pentru aceasta. Mai presus de toate avem un partid unit şi puternic, cu o politică justă, avem un minunat popor, o clasă muncitoare, o ţărănime şi intelectualitate cu un nivel tot mai ridicat de cunoştinţe. În această unitate a întregii naţiuni în jurul partidului, în lupta pentru comunism, pentru o viaţă liberă şi independentă stă garanţia mersului ferm înainte al întregii noastre naţiuni! **(Aplauze şi urale puternice, prelungite; se scandează îndelung „Ceauşescu — P.C.R.!").**

În ce priveşte situaţia internaţională, în întreaga sa activitate partidul şi statul nostru, întregul popor au pornit de la necesitatea politicii de dezarmare şi de pace, de colaborare cu toate popoarele şi naţiunile lumii, fără deosebire de orînduire socială.

Sînt încă probleme grave în viaţa internaţională, dar este posibil şi trebuie să intensificăm activitatea şi colaborarea cu toate forţele realiste care se pronunţă pentru dezarmare şi pace, pentru o schimbare radicală a situaţiei mondiale. S-au obţinut unii paşi spre dezarmare, dar sîntem numai la început. S-a trecut la tratative pentru dezarmarea convenţională în Europa, dar, în acelaşi timp, continuă experienţele nucleare, se discută perfecţionarea unei întregi serii de arme nucleare, ceea ce face să crească, de fapt, pericolul războiului, al folosirii armelor nucleare care ar distruge însăşi existenţa vieţii pe planeta noastră. Iată de ce partidul, România socialistă consideră că trebuie să facem totul pentru eliminarea completă a armelor nucleare şi chimice, pentru reducerea radicală, cu cel puţin 50 la sută, a armelor convenţionale, să se realizeze un strict control internaţional în aplicarea acestor măsuri, să se reducă cheltuielile militare şi să se asigure mijloacele necesare pentru soluţionarea multor probleme sociale, pentru ridicarea nivelului de viaţă al popoarelor.

În ce ne priveşte, ca şi pînă acum, sîntem hotărîţi să facem totul pentru a contribui la victoria păcii pe planeta noastră! **(Aplauze şi urale puternice; se scandează îndelung „Ceauşescu — pace!").**

Vom acţiona cu toată hotărîrea pentru soluţionarea problemelor litigioase dintre state numai prin tratative. În mod deosebit, vom întări colaborarea şi solidaritatea cu ţările în curs de dezvoltare, vom milita ferm pentru o soluţionare globală a problemelor subdezvoltării, pentru o nouă ordine economică internaţională, care să asigure progresul fiecărei naţiuni, dezvoltarea economico-socială independentă a fiecărui popor. Numai aşa se vor asigura pacea şi colaborarea între toate naţiunile lumii! **(Aplauze şi urale puternice, prelungite; se scandează îndelung: „Ceauşescu, România — pacea şi prietenia!").**

Dragi tovarăşi,

În discuţiile din aceste două zile am stabilit o serie de măsuri privind perfecţionarea întregii activităţi în judeţul Hunedoara, în Valea Jiului. Nu m-am referit amănunţit la ele deoarece am stabilit ca organizaţiile de partid, consiliile oamenilor muncii să informeze şi să dezbată aceste probleme în adunările generale, cu toţi oamenii muncii. Sînt însă necesare măsuri hotărîte, unirea tuturor forţelor pentru lichidarea rapidă a stărilor negative, pentru îmbunătăţirea întregii activităţi, astfel încît şi oamenii muncii din Hunedoara, minerii din Valea Jiului să-şi aducă o contribuţie tot mai importantă la realizarea planului pe acest an, pe întregul cincinal, a programului energetic. Cred că nu este nevoie să insist asupra acestor probleme. Cunosc bine pe minerii din Valea Jiului, pe siderurgiştii din Hunedoara şi am convingerea că vor acţiona cu toată hotărîrea, în aşa fel încît din trimestrul II să obţină o îmbunătăţire generală a întregii activităţi.

Desigur, este necesar ca şi comitetul judeţean de partid, comitetele şi organizaţiile de partid, împreună cu toate consiliile de conducere, cu toţi oamenii muncii să acţioneze cu mai multă fermitate, în deplină unitate, în spirit revoluţionar, pentru întărirea ordinii, a disciplinei în toate domeniile de activitate. Să facem astfel încît Valea Jiului să devină un puternic detaşament revoluţionar, al luptei pentru a da ţării mai mult cărbune, dar şi al activităţii în slujba dezvoltării patriei, a socialismului şi comunismului! **(Urale şi aplauze puternice, prelungite; se scandează îndelung: „Vom munci şi vom lupta, patria vom înălţa!").**

Cu această convingere, urez tuturor minerilor, siderurgiştilor, energeticienilor, tuturor oamenilor muncii şi tuturor locuitorilor judeţului Hunedoara rezultate tot mai bune în toate domeniile, multă sănătate şi multă fericire! **(Urale şi aplauze puternice, prelungite; se scandează îndelung „Ceauşescu — P.C.R.!", „Ceauşescu şi poporul!", „Ceauşescu — pace!". Într-o atmosferă de mare însufleţire şi puternică unitate, toţi cei prezenţi la marea adunare populară ovaţionează minute în şir pentru Partidul Comunist Român, pentru secretarul său general, preşedintele ţării, tovarăşul NICOLAE CEAUŞESCU.**

Marea adunare populară din municipiul Petroşani

Vizita de lucru pe care tovarăşul Nicolae Ceauşescu, secretar general al Partidului Comunist Român, preşedintele Republicii Socialiste România, împreună cu tovarăşa Elena Ceauşescu au efectuat-o în judeţul Hunedoara s-a încheiat printr-o impresionantă adunare populară care a avut loc în municipiul Petroşani.

Pe stadionul din localitate, unde s-a desfăşurat adunarea populară, domnea o ambianţă entuziastă, sărbătorească. În această dimineaţă însorită, aproape 100 000 de participanţi — mineri, energeticieni, alte categorii de oameni ai muncii, studenţi şi elevi — au umplut pînă la refuz tribunele şi gazonul stadionului, precum şi spaţiile din jur, ţinînd să fie de faţă la această nouă întîlnire cu conducătorul partidului şi statului. Pe numeroase pancarte erau înscrise urări la adresa partidului şi a secretarului său general, a harnicului popor român şi a patriei noastre socialiste. Cei prezenţi purtau cu deosebită mîndrie portrete ale tovarăşului Nicolae Ceauşescu şi tovarăşei Elena Ceauşescu, tricolorul şi steagul roşu al partidului.

Policromia stadionului era sporită de grupurile de pionieri ce fluturau eşarfe roşii, galbene şi albastre.

Sosirea tovarăşului Nicolae Ceauşescu şi tovarăşei Elena Ceauşescu la tribună a fost salutată cu entuziasm, cu puternice aplauze şi urale. Participanţii la marea adunare populară au ovaţionat cu putere, au scandat cu însufleţire „Ceauşescu — P.C.R.!", „Ceauşescu şi poporul!", „Ceauşescu şi minerii!".

Adunarea a fost deschisă de tovarăşul **Ion Popa,** prim-secretar al Comitetului judeţean Hunedoara al P.C.R.

În continuare au luat cuvîntul tovarăşii **Iacob Toplicean,** secretarul Comitetului de partid al Combinatului siderurgic Hunedoara, **Dan Surulescu,** directorul general al Combinatului minier Valea Jiului, şi **Ştefan Alba,** miner, şef de brigadă la Întreprinderea minieră Petrila.

Dîndu-se expresie dorinţei fierbinţi a tuturor participanţilor, tovarăşului Nicolae Ceauşescu i-a fost adresată, cu deosebit respect, rugămintea de a lua cuvîntul la marea adunare populară.

Primit cu cele mai alese sentimente de dragoste şi preţuire, a luat cuvîntul tovarăşul NICOLAE CEAUŞESCU, secretar general al Partidului Comunist Român, preşedintele Republicii Socialiste România.

Cuvîntarea conducătorului partidului şi statului nostru a fost urmărită cu viu interes şi deosebită satisfacţie, fiind subliniată în repetate rînduri cu îndelungi aplauze, cu puternice urale şi aclamaţii.

Adresîndu-se tovarăşului Nicolae Ceauşescu, în încheierea adunării populare, primul-secretar al comitetului judeţean de partid a spus:

Mult iubite şi stimate tovarăşe secretar general Nicolae Ceauşescu,

Mult stimată tovarăşă Elena Ceauşescu,

Vă rog respectuos să-mi permiteţi ca, în numele participanţilor la această mare adunare populară, al tuturor oamenilor muncii din judeţul Hunedoara, să vă adresez, din adîncul inimii, cele mai alese sentimente de preţuire şi respect, profunde mulţumiri pentru vizita de lucru efectuată în judeţul nostru, pentru indicaţiile şi orientările pe care ni le-aţi dat şi cu acest prilej, adevărate programe de muncă pentru înfăptuirea cărora vom acţiona în spirit revoluţionar, cu răspundere şi dăruire comunistă.

Ne angajăm solemn să depunem toate eforturile pentru îmbunătăţirea rapidă a muncii, a activităţii organizatorice şi politico-educative pentru ca judeţul Hunedoara să întîmpine cu prestigioase realizări cea de-a 45-a aniversare a victoriei revoluţiei de eliberare socială şi naţională, antifascistă şi antiimperialistă şi cel de-al XIV-lea Congres al partidului, să-şi aducă o contribuţie tot mai importantă la dezvoltarea şi înflorirea scumpei noastre patrii — Republica Socialistă România.

Să ne trăiţi ani mulţi, în deplină sănătate şi putere de muncă, mult iubite şi stimate tovarăşe Nicolae Ceauşescu, mult stimată tovarăşă Elena Ceauşescu!

Trăiască Partidul Comunist Român, în frunte cu secretarul său general, tovarăşul Nicolae Ceauşescu, cel mai iubit şi stimat fiu al poporului nostru!

Adunarea populară a luat sfîrşit într-o atmosferă de puternică vibraţie patriotică. Pe stadion au răsunat însufleţite aplauze şi ovaţii. S-a scandat din nou „Ceauşescu — P.C.R.!", „Ceauşescu şi poporul!", „Stima noastră şi mîndria — Ceauşescu — România!", cei prezenţi reafirmînd hotărîrea lor nestrămutată de a acţiona, strîns uniţi în jurul partidului, al secretarului său general, pentru realizarea exemplară a importantelor sarcini ce revin judeţului Hunedoara în acest an şi pe întregul cincinal, pentru progresul neîntrerupt al patriei, pentru transpunerea neabătută în practică a Programului de făurire a societăţii socialiste multilateral dezvoltate şi înaintare a României spre comunism.

La plecarea din municipiul Petroşani, tovarăşul Nicolae Ceauşescu şi tovarăşa Elena Ceauşescu au fost salutaţi cu aceleaşi sentimente de aleasă dragoste şi preţuire, cu entuziasmul ce s-a manifestat în toate momentele vizitei. Numeroşii oameni ai muncii din Petroşani şi alte localităţi ale Văii Jiului, prezenţi la ceremonia plecării, au aclamat cu înflăcărare pentru partid şi secretarul său general.

O formaţiune alcătuită din membri ai gărzilor patriotice şi ai detaşamentelor de pregătire a tineretului pentru apărarea patriei a prezentat onorul. Pionieri şi şoimi ai patriei, tineri şi tinere au oferit înalţilor oaspeţi frumoase buchete de flori.

Mulţumind încă o dată tovarăşului Nicolae Ceauşescu şi tovarăşei Elena Ceauşescu pentru vizita efectuată, primul-secretar al comitetului judeţean de partid a reafirmat angajamentul comuniştilor, al tuturor oamenilor muncii hunedoreni de a acţiona cu întreaga pricepere şi energie pentru înfăptuirea orientărilor şi indicaţiilor primite cu acest prilej, pentru realizarea în cele mai bune condiţii a planului pe anul în curs şi pe întregul cincinal, pentru a întîmpina cu noi şi tot mai însemnate succese sărbătoarea de la 23 August şi cel de-al XIV-lea Congres al partidului.

VIZITA DE LUCRU A TOVARĂȘULUI NICOLAE CEAUȘESCU,

ÎMPREUNĂ CU TOVARĂȘA ELENA CEAUȘESCU, ÎN JUDEȚUL HUNEDOARA

(Urmare din pag. a II-a)

pe această cale reducerea duratei de deschidere a noilor capacități de producție, de finalizare a noilor investiții.

Analiza privind activitatea productivă în cadrul Întreprinderii miniere Lupeni a continuat în subteran, în sectorul de producție nr. 3, la orizontul 400 — care deține o pondere de circa 20 la sută în producția minei. Aici tovarășul Nicolae Ceaușescu a fost întîmpinat cu deosebită căldură de brigăzile de mineri aflate la lucru. Directorul întreprinderii, Alexandru Blaj, a prezentat o serie de date care evidențiază dezvoltarea continuă, îndeosebi în ultimele două decenii, a acestei întreprinderi miniere, cea mai mare din țară, creșterea an de an a producției carbonifere, precum și perspectivele modernizării în continuare, în concordanță cu orientările și indicațiile secretarului general al partidului date cu prilejul vizitelor precedente. Au fost prezentate avantajele folosirii complexelor mecanizate de susținere, tăiere și transport aflate în circuitul minei Lupeni, care au dus la creșterea simțitoare a productivității muncii în abataje. Analiza evoluției principalilor indicatori tehnico-economici în actualul cincinal a prilejuit și prezentarea măsurilor ce s-au luat pentru recuperarea unor rămîneri în urmă față de planul la zi, astfel încît să se poată asigura îndeplinirea sarcinilor prevăzute pe anul în curs.

În contextul acestor măsuri s-a prezentat o realizare tehnică deosebită, care se referă la folosirea complexelor mecanizate fără evacuarea din abataje. Aplicat pînă acum în diferite abataje frontale ale minei Lupeni, acest procedeu reduce semnificativ timpul de lucru, permițînd extragerea unor importante cantități suplimentare de cărbune. A reținut atenția faptul că minerii de la Lupeni, printr-o organizare mai bună a muncii în subteran și prin îmbunătățirea sistemului de preluare a cărbunelui, începînd de la tăiere și pînă la evacuarea lui la suprafață, au reușit să mărească de circa 3 ori viteza de înaintare lunară a unei combine în procesul de săpare a galeriilor subterane.

Stînd de vorbă cu un grup de mineri, secretarul general al partidului s-a interesat de condițiile lor de muncă, de modul în care se realizează sarcinile de plan, precum și de cîștigurile lor pe baza aplicării acordului global. Minerii au mulțumit secretarului general al partidului pentru condițiile de lucru create. Vorbind despre munca lor, despre preocuparea susținută pentru îndeplinirea ritmică a sarcinilor de plan, ei au arătat că, în medie, cîștigurile lor sînt foarte bune, depinzînd de rezultatele obținute în producție. Muncitorii au ținut să-l asigure pe secretarul general al partidului că vor acționa cu dăruire și pasiune pentru a-și aduce în continuare contribuția la sporirea producției de cărbune a țării.

În încheierea vizitei, tovarășul Nicolae Ceaușescu și tovarășa Elena Ceaușescu s-au întîlnit cu membrii **CONSILIILOR OAMENILOR MUNCII DE LA COMBINATUL MINIER VALEA JIULUI ȘI DE LA ÎNTREPRINDEREA MINIERĂ LUPENI.**

Cei care au luat cuvîntul au adresat secretarului general al partidului, în numele tuturor oamenilor muncii din acest puternic bazin carbonifer al țării, cele mai calde mulțumiri pentru noua vizită de lucru, pentru preocuparea sa statornică față de dezvoltarea și modernizarea industriei miniere, față de îmbunătățirea condițiilor de muncă și viață ale minerilor. Au fost înfățișate pe larg dinamica producției de cărbune cocsificabil și energetic la nivelul Combinatului minier Valea Jiului și al unităților componente, măsurile avînd drept scop recuperarea rămînerilor în urmă înregistrate la unele exploatări, folosirea cu maximă eficiență a mașinilor, utilajelor și instalațiilor, accelerarea introducerii și extinderii celor mai noi tehnologii de extracție a cărbunelui, mecanizarea lucrărilor, asigurarea tuturor condițiilor pentru sporirea mai rapidă a producției, pentru îndeplinirea sarcinilor mari ce stau în fața unităților miniere din Valea Jiului.

În cadrul întîlnirii a luat cuvîntul tovarășul NICOLAE CEAUȘESCU.

Referindu-se la problemele analizate în cursul vizitei, îndeosebi la cele legate de asigurarea tuturor condițiilor pentru realizarea prevederilor de plan, secretarul general al partidului a relevat că măsurile stabilite cu acest prilej trebuie să conducă la mobilizarea mai puternică a tuturor colectivelor de mineri din Valea Jiului pentru sporirea în continuare a producției de huilă. S-a cerut să se acorde cea mai mare atenție îndeplinirii nivelurilor planificate la cărbune cocsificabil, asigurării unei calități corespunzătoare a acestuia. Tovarășul Nicolae Ceaușescu a cerut ca în acest scop să se întocmească programe cu prevederi precise pentru fiecare unitate din cadrul combinatului, să se adopte măsurile tehnico-organizatorice necesare îndeplinirii acestor sarcini, astfel încît minerii Văii Jiului să poată raporta, în cinstea celui de-al XIV-lea Congres al partidului, realizări cît mai mari.

Secretarul general al partidului s-a referit apoi pe larg la necesitatea realizării, în condiții de eficiență ridicată, a investițiilor, a pregătirii temeinice pentru darea în exploatare a noilor fronturi de lucru, apreciind că se impune o organizare superioară a întregii activități, creșterea vitezei de săpare a puțurilor și galeriilor, mărirea gradului de mecanizare a operațiilor. Relevîndu-se necesitatea de a se aplica tehnologii moderne, în măsură să determine sporirea vitezei de lucru, s-a cerut să se elaboreze, în colaborare cu Ministerul Industriei Construcțiilor de Mașini, un program de realizare a unor utilaje și agregate de mare randament adaptate la specificul structurilor geologice, al condițiilor concrete din exploatările miniere ale Văii Jiului.

Referindu-se la pregătirea forței de muncă pentru întreprinderile miniere, tovarășul Nicolae Ceaușescu a insistat asupra necesității de a se acorda o atenție prioritară acestei probleme, esențială pentru realizarea producției.

Secretarul general al partidului a subliniat cerința de a se acționa în direcția recrutării din timp a tinerilor ce urmează să se califice în meseria de miner, repartizării corespunzătoare a absolvenților școlilor de profil din Valea Jiului, perfecționării continue a pregătirii profesionale a tuturor oamenilor muncii.

Tovarășul Nicolae Ceaușescu a cerut conducerii ministerului de resort, combinatului minier ca programele de dezvoltare și modernizare a producției, ce urmează să fie întocmite în perioada următoare, să aibă în vedere diminuarea consumurilor, sporirea rentabilității tuturor unităților miniere.

Secretarul general al partidului a adresat comuniștilor, tuturor oamenilor muncii din exploatările miniere ale combinatului urarea de a obține succese tot mai mari în îndeplinirea sarcinilor ce le revin, de a realiza în cursul acestui an cele mai mari producții de cărbune din istoria Văii Jiului.

Secretarului general al partidului i-au fost adresate din partea colectivelor unităților vizitate respectuoase mulțumiri pentru orientările și indicațiile date, o dată cu angajamentul ferm de a le transpune neabătut în practică, de a acționa în spirit revoluționar în vederea ridicării activității combinatului minier la cote tot mai înalte de calitate și eficiență.

La despărțirea de colectivul Întreprinderii miniere Lupeni, de locuitorii orașului Lupeni, tovarășul Nicolae Ceaușescu a arătat că în timpul vizitei a constatat cu multă satisfacție o serie de rezultate bune obținute în activitatea productivă de muncitorii și specialiștii de aici. Mai sînt încă multe de făcut în ceea ce privește modernizarea mașinilor și utilajelor, creșterea producției, obținerea de cărbune de calitate. Am convingerea, a subliniat conducătorul partidului și statului nostru, că minerii, toți oamenii muncii din Lupeni, din toată Valea Jiului vor acționa cu întreaga lor pricepere, cu hotărîre pentru a contribui la creșterea producției de cărbune, la dezvoltarea generală a țării, la ridicarea pe această cale a nivelului de trai material și spiritual al întregii națiuni.

În spiritul orientărilor subliniate de secretarul general al partidului

la ședința Comitetului Politic Executiv al C.C. al P.C.R.

SARCINILE ECONOMICE — ÎNDEPLINITE EXEMPLAR!

Prin modernizare, sporuri importante de producție și eficiență

După cum s-a relevat și în recenta ședință a Comitetului Politic Executiv al C.C. al P.C.R. programele de modernizare — elaborate pe baza celor mai noi cuceriri ale științei și tehnicii contemporane — trebuie să determine accentuarea laturilor calitative ale activității, contribuind mai eficient la înfăptuirea obiectivelor dezvoltării intensive a economiei. În concordanță cu aceste cerințe, preciza directorul Institutului de cercetare științifică și inginerie tehnologică pentru construcția de mașini, inginerul Constantin Prodan, specialiștii acestei unități își concentrează efortul spre rezolvarea unor probleme stringente ale producției între care se detașează reducerea consumurilor de materii prime, materiale și energetice prin aplicarea unor soluții constructive și tehnologii moderne. Și, întrucît calitatea muncii de concepție se regăsește nemijlocit în performanța tehnologiei sau a produsului realizat, firesc, se urmărește cu insistență elaborarea și aplicarea unor soluții competitive, care să încorporeze elemente de originalitate și noutate tehnică.

Un exemplu, în acest sens, este punerea la punct a unei noi metode de acoperire a suprafețelor metalice — fără solvenți — cu pulberi din mase plastice. După cum se știe, atît în industriile auto, electrotehnică și electronică, de mașini unelte sau chimică, se simte acut nevoia realizării unor protecții anticorosive speciale care să confere echipamentelor rezistență în medii abrazive, la variații de temperatură, în climate diferite etc. Procedeul și instalația propusă de I.C.T.C.M. și executată de Trustul industrial pentru automatizări satisfac pe deplin aceste exigențe — rezultînd, printr-o singură aplicare, o peliculă protectoare uniformă, chiar în cazul întăririi pieselor cu geometrie complicată. În plus, fiind dotată și cu un sistem de recuperare a pulberilor în procesul de fabricație se evită obișnuitele pierderi de material, ceea ce duce la o reducere a costurilor de producție.

Avantajele decurg din principiul ce a stat la baza rezolvării temei: ionizarea pulberilor într-un cîmp electrostatic și proiectarea lor, pe suprafața piesei respective, care a fost încărcată cu sarcini electrice de sens contrar. Simplu, ingenios, dar mai cu seamă eficient. Un rezultat corespunzător sarcinilor de mare răspundere ce revin cercetării în efortul general, de maximă răspundere pentru gospodărirea cît mai chibzuită a resurselor.

Între preocupările de prim ordin ale specialiștilor institutului se înscriu și soluționarea unor probleme tehnice pentru creșterea performanțelor mașinilor și utilajelor, proiectarea de echipamente și linii specializate, implementarea tehnicilor electronice de calcul în unitățile industriale. O atenție deosebită se acordă înfăptuirii programelor de modernizare a întreprinderilor din București, institutul contribuind la finalizarea unor importante teme de cercetare care au ca obiectiv sporirea producției și competitivității unor produse realizate la I.M.G.B., „Vulcan", „23 August", I.M.F., I.M.U.A.B. ș.a.

Acționînd potrivit sarcinilor subliniate de secretarul general al partidului, colectivele institutului își concentrează eforturile pentru a obține în acest an, în cinstea marilor evenimente politice din viața partidului și a țării, cele mai bune rezultate.

Roxana COSTACHE

O lucrare ce trebuie executată la timp, în condiții optime

Semănatul florii-soarelui

● Au fost extinși în cultură hibrizi valoroși — F—206, F—53, Super — cu înalt potențial biologic ● Atenție folosirii unor semințe bine condiționate și tratate ● Calitatea pregătirii patului germinativ și asigurarea densității prevăzute în tehnologie, la baza marilor recolte.

Folosind din plin timpul prielnic activității în cîmp în multe unități din Sectorul agricol Ilfov, s-a trecut, fără întîrziere, la semănatul unei din cele mai valoroase plante tehnice: floarea-soarelui. Pînă în seara zilei de 22 martie — potrivit datelor centralizate la Direcția generală pentru agricultură a municipiului București — lucrarea menționată fusese efectuată în proporție de 48 la sută din suprafața prevăzută, ritmuri bune de lucru înregistrîndu-se în unitățile din CUASC Grădiștea, Ștefănești, Ciorogîrla și altele.

„Și noi — remarca Teodor Filipescu, președintele CUASC Popești-Leordeni — am început, pe un front larg, semănatul florii-soarelui. Întreaga cantitate de semințe a fost procurată din timp, aleasă la „masă" și tratată la centrul de la Ștefănești. În fiecare cooperativă agricolă specialiștii au urmărit și urmăresc temperaturile din sol și starea acestuia, dînd neîntîrziat cale liberă tractoarelor și mașinilor agricole. Cele mai puternice forțe sînt concentrate la C.A.P. Bălăceanca și Cernica, unde cultura respectivă deține o pondere însemnată. Acționăm astfel încît să ne încadrăm în epoca optimă precum și în normele tehnologice prevăzute. Terenul este pregătit de formațiile de mecanizatori sub directa îndrumare a șefilor de fermă și a inginerilor șefi, lucrîndu-se în mod diferențiat, cu cele mai potrivite seturi de utilaje, în așa fel încît să se evite trecerile repetate cu mașinile pe aceeași suprafață și să se păstreze în sol o cantitate cît mai mare de umiditate, apa necesară bunei încolțiri și răsăriri a semințelor de floarea-soarelui. Pe semănători au fost repartizați mecanizatori cu o îndelungată experiență, precum Dumitru Crișan și Nicolae Dumitru, de la C.A.P. Popești-Leordeni, Andrei Dumitru, de la C.A.P. Glina, Gheorghe Barbu, de la C.A.P. Cernica. Se urmărește utilizarea la maximum a fiecărei ore favorabile muncii în cîmp, acționîndu-se pînă la căderea întunericului, cînd nu se mai poate observa urma marcatorului. O atenție deosebită este acordată în condițiile acestei primăveri adîncimii de încorporare a semințelor sub brazdă, efectuării unor lucrări uniforme, respectării normei de sămînță și a densității cerute, potrivit instrucțiunilor în vigoare: 40 000-50 000 plante la hectar pe terenurile neirigate și 45 000-65 000 plante, pe cele irigate. Toate aceste măsuri tehnologice sînt cuprinse în ordinele de lucru înmînate mecanizatorilor care au datoria să le aplice fără abatere".

Așa se acționează și în alte unități ilfovene. Important este ca peste tot *să se asigure, printr-o organizare exemplară a muncii, viteze înalte pe fiecare agregat, astfel ca semănatul florii-soarelui, pe cele peste 8 000 hectare prevăzute la nivelul sectorului, să fie încheiat cu rapiditate.* În anul acesta există condiții superioare pentru realizarea și depășirea producțiilor planificate, printre care și asigurarea unor hibrizi de mare productivitate: F—206, F—53 și Super. Toate aceste posibilități se cer folosite din plin, spre a se asigura, în fiecare fermă și unitate, niveluri maxime de recoltă.

Nicolae FLORIAN

Tinerețea spirituală a teatrului

— Însemnări despre turneul bucureștean al secției române a Teatrului din Sfîntu Gheorghe —

Cel mai tînăr colectiv teatral al țării, secția română a Teatrului din Sfîntu Gheorghe, a prezentat, recent, în Capitală, o veritabilă microstagiune, aducînd în fața publicului o bogată selecție repertorială, alcătuită din șase spectacole, cu piese de Shakespeare, Goldoni, Scribe, Cehov, Paul Everac și Tudor Popescu. Turneul a dezvăluit cîteva dimensiuni specifice ale acestui teatru și ale programului său estetic, precum atenția acordată textelor importante din dramaturgia universală și românească, pasiunea pentru comedia de calitate, impresionanta tinerețe a colectivului. Talentată, viguroasă, cu personalități interesante, trupa este tînără nu numai pentru că se află în pragul împlinirii a doi ani de la înființare, ci pentru că are mulți actori tineri. Între aceștia se numără Oana Ștefănescu, Teodora Mareș, Ionel Mihăilescu, Constantin Cotimanis, Lucina Nuță, Florin Chiriac, Vasilica Stamatin-Andone, Bogdan Caragea, Dorin Andone, unii cunoscuți deja din filme, alții mai puțin cunoscuți, dar la fel de dăruiți.

Grupați în jurul actorului și regizorului Constantin Codrescu, nume apreciat în arta spectacolului românesc, și al unor valoroși interpreți din alte teatre, dintre care reținem pe Carmen Petrescu, Constantin Florescu, Sandu Popa, Zoe Maria Albani, Mihai Dobre, Sebastian Comănici, Anton Filip, Dan Turbatu, tinerii au avut posibilitatea să se afirme în roluri definitorii pentru creșterea lor profesională.

Prezența lui Constantin Codrescu în acest turneu nu a fost numai ca regizor — riguros în descifrarea sensurilor din dramele lui Paul Everac („Un pahar cu sifon") și Tudor Popescu („Sorana" jucată sub titlul „Departe dragostea se-ascunde"), sensibil la durerile ascunse din textele cehoviene („Din lumea lui Cehov"), sau plin de inventivitate, cu gust și măsură în comedia lui Scribe („Paharul cu apă", jucată sub titlul „Un duel la curte") — ci și ca actor, în rolul lui Bolingbroke din această ultimă montare. Plin de spirit, cu umor, cu nesecată fantezie, Constantin Codrescu a creat un personaj memorabil, contribuind la armonizarea spectacolului, la ritmul său alert, la verva spumoasă care a transformat piesa lui Scribe nu numai într-una dintre cele mai bune montări ale teatrului, ci, poate, chiar ale acestei stagiuni.

Dar, așa cum spuneam, importanța acestui turneu, în care au existat și unele scăderi, a constat însă în relevarea talentului și a personalității tinerilor. Oana Ștefănescu a fost o energică și fermecătoare Catarina în „Femeia îndărătnică" de Shakespeare, pusă în scenă cu siguranță și inventivitate de Mircea Cornișteanu și o delicioasă, capricioasă, superficială, dar sinceră regina Ana în comedia lui Scribe. Ionel Mihăilescu l-a creat pe Masham, din aceeași comedie, cu distanțare ironică și malițioasă aură antieroică, avînd haz histrionic în Grumio din piesa shakespeareană și amărăciune în aparițiile din montarea cehoviană. Constantin Cotimanis a avut, la rîndul său, realizări de autentică diversitate. Cu explozii temperamentale l-a jucat pe Petrucchio din „Femeia îndărătnică", cu tăceri încărcate de semnificații pe Nuțu Văleanu din „Un pahar cu sifon", cu aciditate pitorească pe polițaiul lui Cehov și cu spirit critic pe agentul de siguranță din drama lui Tudor Popescu. Carmen Petrescu, cunoscută publicului din stagiunile de la Piatra Neamț, s-a dovedit o autentică interpretă de dramă în piesele lui Paul Everac și Tudor Popescu, unde a jucat rolurile principale și cu temperament comic în Cehov, îndeosebi în eroina din „Ursul". Reprezentantă a tinerei generații este și Lavinia Dima, creatoarea decorurilor și costumelor din dramele lui Paul Everac și Tudor Popescu, din comediile lui Scribe și Goldoni și a costumelor din spectacolul cehovian, demonstrînd în tot ceea ce a lucrat un excelent simț al cromaticii și al funcției dramatice a scenografiei.

ILEANA BERLOGEA

INFORMAȚII CULTURALE

CENACLU DE DRAMATURGIE

O reușită reuniune a cenaclului de dramaturgie al revistei „Teatrul" a fost consacrată, luni după-amiază, unei piese de actualitate, în cadrul preocupărilor revistei de a aduce spre lumina tiparului (și a scenei) pagini inspirate din realitatea noastră socialistă. De data aceasta, a fost prezentată (într-un spectacol-lectură susținut de actori de la Teatrul Giulești) comedia „Raliul faraonilor" de Dinu Grigorescu, satirizînd mentalități și deprinderi străine eticii și echității noastre. Participanții la discuții — între care criticii Margareta Bărbuță, Natalia Stancu, Ion Toboșaru și Valentin Silvestru, dramaturgii Tudor Popescu, Paul Cornel Chitic și Horia Gârbea, poeții Paul Tutungiu și Mihai Bărbulescu — au scos în evidență calitățile textului, deschiderea lui spre sfera de interes a publicului larg, mesajul tonic al lucrării, făcîndu-i autorului pertinente recomandări în vederea îmbunătățirii unor scene și perfecționării expresiei artistice.

SPECTACOL DE BALET LA OPERA ROMÂNĂ

La Opera Română se află în repetiții avansate spectacolul de balet „Visul unei nopți de vară", după celebra comedie de Shakespeare. Libretul, regia și coregrafia sînt semnate de Mihaela Atanasiu, care realizează montarea în cadrul scenografic conceput de Viorica Petrovici și pe fundalul muzical alcătuit de ing. Lucian Ionescu. Din distribuție fac parte, între alții, Anne Marie Vretos, Florin Brînduș, Roxana Colceag, Beatrice Bleont, Gh. Angheluș, Tiberiu Almosnino, Adrian Gheorghiu, Alma Munteanu, George Postelnicu, Nicolae Deneș.

REPREZENTAȚIE MUZICAL-UMORISTICĂ

Ansamblul „Rapsodia Română" prezintă simbătă, 25 martie, ora 19, la Palatul Sporturilor și Culturii, spectacolul muzical-umoristic „Cînt de dragul mîndrei mele". Vor evolua soliștii Gică Petrescu, Ioana și Mărin Cornea, Ștefania Rareș, Gh. Turda, Puța Poenaru, Dumitru Constantin, Lia Lungu, acompaniați de orchestra dirijată de Nicolae Ghiță, folkistul Ducu Bertzi, actorii Putu Călinescu, Valentin Uritescu, Paul Chiriuță.

Ziua mondială a meteorologiei

An de an, ziua de *23 martie*, dată la care a intrat în vigoare Convenția Organizației Meteorologice Mondiale, este marcată în toată lumea ca *Zi mondială a meteorologiei*. În acest an manifestările sînt dedicate activităților depuse de meteorologie în serviciul aviației.

— Vă rugăm, tovarășe *ing. Costache Ranga*, în calitate de cercetător principal, specialist în prevedere aeronautică în cadrul Institutului de meteorologie și hidrologie, să vă referiți la activitatea pe care o desfășoară meteorologii în acest domeniu.

— Asemenea activități datează de la începutul secolului XX cînd, pe plan mondial, au apărut primele încercări ale omului de a se ridica în aer cu avionul. Prin Traian Vuia, Aurel Vlaicu și Henri Coandă, țara noastră și-a adus o contribuție importantă la soluționarea problemei zborului cu avionul, la progresul acestui domeniu. Încă de la începuturile sale aviația a fost strîns legată de meteorologie, pentru stabilirea prognozei asupra condițiilor de zbor. La 8 februarie 1919 a fost inaugurat primul zbor comercial pe ruta Paris — Londra. În luna august din același an, companiile aeriene au fondat Asociația de transport aerian internațional (IATA) extinzîndu-se, totodată, rețeaua de stații meteorologice care efectuau observații și măsurători de specialitate.

În țara noastră, un moment important în servirea meteorologică a aviației este legat de înființarea rețelei meteorologice de stat și de centre de prevedere a vremii și de protecție a navigației aeriene și marit me la Constanța, București-Băneasa, Cluj și Iași, începînd cu anul 1933.

Dezvoltarea puternică a aviației românești în anii socialismului, îndeosebi după Congresul al IX-lea al partidului, pe baza realizărilor industriei aeronautice naționale a impus, o dată cu modernizarea aeroporturilor, construirea de observatoare meteorologice în apropierea pragului pistelor de aterizare-decolare, dotate cu mijloace moderne de măsurare și transmitere rapidă a informațiilor. S-a înființat Centrul național de protecție meteorologică a navigației aeriene de pe aeroportul București — Otopeni, s-a dezvoltat o rețea națională de centre radar cu implicații serioase în protecția meteorologică a navigației aeriene.

Aderarea României la Convenția privind aviația civilă internațională (OACI) a condus la dezvoltarea cadrului juridic al cooperării în toate domeniile aviației civile.

Între Organizația Meteorologică Mondială (OMM) și OACI, instituții specializate ale Organizației Națiunilor Unite, există o Convenție care stabilește cadrul pentru o bună colaborare în domeniul meteorologiei aeronautice, care a adus mari servicii acestora în decursul anilor.

Aviația este în prezent unul dintre cei mai importanți beneficiari ai meteorologiei. Informațiile referitoare la evoluția vremii contribuie la securitatea și confortul pasagerilor, la protejarea aparatelor de zbor, permițînd alegerea celor mai sigure, rapide și economicoase itinerare, cu respectarea orarelor stabilite.

În ultimii ani OMM a pus la punct sistemul mondial de prevederi de zonă care, pe baza informațiilor meteorologice reale și probabile, din planul Veghei Meteorologice Mondiale, asigură elaborarea și difuzarea prevederilor aeronautice la scară mondială (WAFS). În acest sens se utilizează ordinatoare de mare putere și viteză și mijloace moderne de telecomunicație, inclusiv sateliții. Funcționează pe glob două centre mondiale și 13 centre regionale. Prin aceasta se asigură o protecție corespunzătoare a navigației aeriene, cunoscîndu-se că în următorii 10—15 ani volumul transportului aerian se va dubla.

Maria RĂDULESCU

INFORMAȚIA publicitate

Schimburi de locuință

SCHIMB apartament 3 camere Avrig, pentru similar Vatra Luminoasă, Maior Coravu, Dimitrov, Baicului. Tel. 42.78.07. (6041)

SCHIMB apartament două camere I, zona IOR, pentru două garsoniere. Tel. 48.91.66.

SCHIMB apartament două camere conf. 2, pentru apartament două camere, conf. 1, central. 26.45.18. (8592)

APARTAMENT 3 camere, conf. I, pentru similar Pantelimon, împrejurimi. Tel. 28.65.89 după ora 18.

SCHIMB apartament 3 camere Panduri, cu apartament 3—4 camere zona Colentina. Obor, Moșilor, Ștefan cel Mare. Tel. 86.00.61 ; 87.59.78. (8772)

SCHIMB apartament două camere, decomandate, cu similar. Relații tel. 71.44.70. (9223)

Închirieri

SURORI studente dorim garsonieră, apartament mobilat, zonă metrou. Tel. 83.44.14.

CAUT apartament mobilat, telefon. Tel. 46.23.05 după ora 13.

CAUT garsonieră, apartament mobilat, zona Colentina. Tel. 88.57.04. (5423)

CAUT garsonieră mobilată zona Lacul Tei, Bucur Obor. Tel. 30.36.05. (5621)

CAUT garsonieră sau apartament. Tel. 67.03.39. (5780)

OFER garsonieră conf. II, nemobilată, cartierul Berceni, chiria anticipat pe un an. 63.06.94 după orele 16.

CAUT garsonieră termen lung, chiria anticipat, ultracentral. Tel. 53.23.06. (5961)

PROFESOARĂ descaut cameră nemobilată mare, luminoasă, pentru lucru, prefer la curte sau parter, zona Foișor, Mihai Eminescu. Tel. 77.52.61.

TÎNĂR încadrat caut garsonieră sau apartament mobilat sau semimobilat. Tel. 79.15.14. (8683)

CAUT garsonieră, apartament două camere, nemobilate, zona Titulescu, 1 Mai, Turda, Banu Manta. Căsuța agenției 8030.

TINERI căsătoriți închiriem apartament nemobilat termen lung. Tel. 48.57.88. (8852)

CAUT garsonieră Dorobanți, Domenii, Cotroceni sau acces metrou. Tel. 35.83.02 (18—22). (8891)

TÎNĂR încadrat doresc garsonieră mobilată (cu telefon) zona Colentina, Bucur-Obor, Mosilor. Tel. Tel. 84.81.05. (7165)

OFER cameră mobilată, ultracentral, terasă, telefon, liniște, unui student. 41.34.31.

PRIMESC în gazdă două încadrate nefumătoare. Tel. 41.06.27.

STAGIARI căsătoriți căutăm garsonieră mobilată, cu telefon. Tel. 69.04.43. (8995)

INTELECTUALĂ încadrată caut pentru închiriere apartament nemobilat, de două camere. Tel. 30.65.68 după ora 16. (9080)

STUDENT nefumător, curs zi, caut garsonieră, apartament. Tel. 33.58.08 după 16 (9185)

OFER cameră bloc, Ghencea — Compozitorilor, la una — două încadrate pe termen lung. 14.81.81. (9217)

CAUT atelier pentru pictură. Tel. 66.99.74.

CAUT locuință una — două camere și cameră depozitat mobilă. 19.88.51 (9554)

TINERI căsătoriți dorim garsonieră mobilată (semi), gaze, zona Drumul Taberei. Militari. Tel. 81.91.29.

TÎNĂRĂ încadrată doresc garsonieră sau apartament liber, mobilat, cu telefon, eventual central, chiria anticipat, termen lung. 48.76.72. (4676)

Tînzări

CEDEZ contract apartament conf. I, Șuica — Ozana, decomandat, parter, achitat 75%, liber. Tel. 45.72.31. (3360)

VÎND magnetofon Malak și casete video. Tel. 35.90.15. (6039)

VÎND urgent Skoda 100 S, convenabil. Tel. 34.99.20. (5298)

VÎND Dacia 1300 după reparație capitală. Tel. 86.01.07. (6042)

VÎND Telecolor, Dacia 1100. Tel. 80.96.65.

VÎND Dacia 1410 zero km. Tel. 53.27.46.

VÎND Dacia 1100 stare bună. Tel. 69.57.05.

VÎND Skoda S. 100. Tel. 15.21.69 seara.

VÎND Skoda S. 100. Tel. 85.91.77. (8833)

VÎND Skoda 100 S, în perfectă stare de funcționare. Tel. 23.28.97.

VÎND Dacia 1300 fabricație 1976. Tel. 73.09.64. (8904)

VÎND autoturism Dacia 1300 stare bună. Aștept provincia. Tel. 84.81.64. (9005)

VÎND autoturism Dacia 1300 (convenabil). Tel. 87.87.39. (9086)

VÎND Trabant 601 și Oltcit nou. Tel. 74.37.98 sau 74.01.90 după orele 17. (9120)

VÎND Renault 10 în perfectă stare de funcționare. Tel. 10.93.23.

VÎND Volkswagen Passat, 5 uși, model 1977 stare excepțională, eventual motor și cutie 5 trepte. Tel. 941/30443 după ora 17.

VÎND Oltcit înmatriculat 85 stare perfectă. Tel. 66.57.20. (9220)

VÎND autoturism Renault Gordini, stare excepțională. Tel. 28.84.57.

APARTAMENT două camere decomandate Drumul Taberei achitat, eventual schimb cu casă la curte. Tel. 78.20.72. (8660)

VÎND casă 3 camere, singur curte, cartier Giulești. Tel. 78.03.24. (9013)

CONVENABIL, apartament 3 camere, Dristor, metrou, posed autorizație. Tel. 61.01.23. (9127)

VÎND apartament 4 camere Titan, doresc două-trei camere eventual chirie. 43.50.64.

VÎND apartament 3 camere Dorobanți, prin schimb cu apartament 4—5 camere, vilă, bloc mic, eventual care necesită reparații, la curte (posibilități) garaj. Căsuța agenției 674.

VÎND apartament două camere 1 Mai — Miciurin, etaj 7. Tel. 66.46.07. (4313)

VÎND apartament 4 camere, etajul 7, liber, achitat, cartierul Tel. Tel. 10.38.56. (5136)

VÎND apartament 3 camere Drumul Taberei — Tricodava. Tel. 46.52.16. (5244)

SET motor și piese Fiat 600 și 850. 26.45.18.

VÎND pui Setter irlandez, 3 luni. Tel. 73.30.54. (8622)

VÎND magnetofon Sony TC.270, boxe 3 căi, 20 W, Nova. Tel. 23.75.47. 1 (8730)

SUFRAGERIE, canapea extensibilă, fotolii, șifonier, covoare persane, mașină cusut, bucătărie, diverse obiecte. 23.97.16. (8774)

VÎND butelie aragaz. Cumpăr radio Selena sigilat nou. Tel. 74.68.46. (8963)

RĂSĂDURI garoafe Chabaud, precum și soiul Grenadin productiv mai mulți ani, autorizat. Tel. 55.05.01.

CONVENABIL, dulap bucătărie, balansoar, mobilă, mașină de gătit, butelie. 44.22.86.

VÎND cameră video National G.20, Dacia 1100, pian. 44.40.11. (4675)

VÎND dubluradiocasetofon, televizor, combină, autocasetofon defect. Cumpăr autoturism convenabil. Tel. 22.57.42 ; 60.05.07. (4759)

VÎND televizoare Diamant 220 și 253, stofă camelhar, șfesnic, linguriță, tavă. Tel. 45.06.13. (4467)

VÎND videocameră Panasonic, semiprofesional. Tel. 80.32.07.

PREDAU contract două camere confort 2, decomandat, etaj 2, Leontin Sălăjan. Tel. 30.51.13. (4617)

PREDAU contract apartament două camere, decomandate Big Berceni metrou. Tel. 84.33.20. (8958)

PREDAU contract garsonieră confort I, zona Orizont. Tel. 78.63.55. (8896)

VIDEORECORDER Akai sigilat, model '89, televizor color, Deck 2003 M.E. Tel. 60.65.13.

Cumpărări

DACIA 1310, fabricație 1984—1988 sau Lada. Vînd acordeon Scandalia 120 basi. Tel. 68.07.20. (5586)

CUMPĂR video Recorder sau Player nou. Tel. 68.56.40. (9214)

CUMPĂR mașină tricotat cu cartelă. Vînd casete video înregistrate. Tel. 65.37.84. (6215)

Legitimații declarate nule prin pierdere

pe numele : Marcovici Gheorghița, Dumitrescu Veronica, Pătrulescu Gheorghe, Dulgherof Gheorghe, Konerth Gabriela, Ciubotaru Viorel, Mirea Elena, Bălașa Denisa, Bilon Suzana, Manea Valentin, Mihai Petre.

Pierderi

PIERDUT fișă și tichet verificare butelie pe numele Barbu Elena. Le declar nule.

PIERDUT titlu de proprietate emis de Consiliul Popular sect. I, pe numele Stoenescu Alexandrina. Îl declar nul.

PIERDUT carnet părți sociale pe numele Girdea Damian. Îl declar nul. (8688)

PIERDUT tichet transport CNF, pe numele Boerescu Veronica. Îl declar nul.

PIERDUT certificat de calificare seria F nr. 3677, pe numele Coteanu Marius. Îl declar nul. (8597)

PIERDUT carnet părți sociale pe numele Butonche Atanasiu. Îl declar nul.

PIERDUT tichet verificare butelie aragaz pe numele Georgescu Constantin. Îl declar nul. (8724)

PIERDUT tichet fișă butelie aragaz pe numele Minciună Ion. Îl declar nul. (8727)

PIERDUT tichet verificare butelie pe numele Strâchinariu Ilie Îl declar nul. (8735)

PIERDUT contract închiriere emis de ICRAL Berceni, pe numele Ghinișă Nicolita. Îl declar nul. (8795

PIERDUT tichet pentru verificare butelie pe numele Lomora Elena. Îl declar nul. (8814)

PIERDUT contract închiriere emis de ICRAL Pajura, pe numele Ringheanu Ionel. Îl declar nul. (8844)

PIERDUT ecuson ACR, nr. 10793, pe numele Chirilă Ionel. Îl declar nul. (8871)

PIERDUT contract închiriere emis de ICRAL Berceni, pe numele Trimbez Tudor. Îl declar nul.

PIERDUT certificat de calificare prelucrător prin așchiere, pe numele Mogoș Răzvan. Îl declar nul.

PIERDUT certificat calificare sudor seria 26466, pe numele Ștefan Ion. Îl declar nul.

PIERDUT tichet verificare butelie aragaz, pe numele Antohi Maria. Îl declar nul.

PIERDUT contract închiriere emis de ICRAL pe numele Negriilă Ioana. Îl declar nul. (9057)

PIERDUT carnet părți sociale seria 1987 nr. 14342, pe numele Darie Iulian. Îl declar nul. (7077)

PIERDUT legitimație Policlinica Al. Sahia, pe numele Gridea Sonia. O declar nulă.

PIERDUT contract închiriere pe numele Teodosiu Gheorghe, emis de ICRAL Vitan. Îl declar nul. (9200)

PIERDUT tichete verificare aragaz seria 55102—55133. Le declar nule. (9206)

PIERDUT ciine Dog german, în perimetrul Bd. Republicii — Popa Nan. Tel. 35.53.10.

DISPENSARUL Policlinic cu plată nr. I declară nul, fiind pierdut chitanțier vol. 42 nr. chit. 1350—1383.

PIERDUT foaie parcurs seria Ca. nr. 0194284, emisă de Autobaza C.F. București. Se declară nulă. (8580)

IUG CFB declară nule, fiind pierdute, foile parcurs seriile 782118, 782586, 780071.

PIERDUT legitimație acces BNR&R nr. 2872 și legitimație serviciu pe numele Demetrian Alexandrina. Le declar nule. (8949)

PIERDUT legitimație serviciu delegație contravenție, carnet părți sociale, pe numele Velicu Mariana. Le declar nule. (9037)

PIERDUT foaie parcurs seria 0962/1989, emisă de MC IND. Se declară nulă. (8842)

PIERDUT legitimație student pe numele : Florea Daniel, Cristescu Călin, Mardale Ileana, Udrescu Sorin. Se declară nule.

Diverse

CĂUTĂM femeie internă pentru menaj ușor — nefumătoare. Tel. 85.45.66. (8717)

TAPIȚER Ionescu autorizat execut reparații la domiciliul clientului, studiouri, canapele, fotolii, huse auto. Tel. 41.23.76.

CĂUTĂM femeie supraveghere copii 2 ani, zona Cringași. Tel. 53.01.76. (3015)

UJECOOP. Sect. Agricol Ilfov, cu sediul în București, str. Serg. Nuțu Ioan 8—12, sect. 5, încadrează urgent, conform Legii 12/1971, șef contabil la cooperativa de credit Otopeni și lucrător gestionar pentru restaurant Săftica. Relații suplimentare la tel. 31.08.10 — 31.68.30, int. 211. (3967)

COOP. Meșteșugarul cu sediul în Buftea, Bd. RSR, nr. 11, tel. 909/2.10.09, încadrează urgent tâbăcari, cizmari, zidari, zugravi, tîmplari și matrițeri, calificați ctg. 2—6, precum și merceolog principal, desenator artistic și ingineri în ramurile lemn, confecții, tricotaje, marochinărie, încălțăminte. (873)

ÎNTREPRINDEREA Comercială Locală „Alimentara 3", pune la dispoziția populației sectorului 3, serviciile casei de comenzi „Minerva" prin tel. 47.45.68 și 48.33.50.

ÎNTREPRINDEREA de administrare a grupurilor sociale și cantinelor din București, str. Radu Calomfirescu nr. 6, sector 3 încadrează muncitori calificați categoria 1—4 cu buletin de Capitală pentru meseriile : instalatori, electricieni, tîmplari, zidari, zugravi, izolatori, tinichigii și paznici.

SUCURSALA DE ECONOMII A MUNICIPIULUI BUCUREȘTI

face cunoscut că tragerea la sorți pentru trimestrul I 1989 a libretelor de economii cu cîștiguri, cu dobîndă și cîștiguri, va avea loc vineri 31 martie 1989, orele 16,00 în sala Centrului de creație și cultură socialistă „Cîntarea României" din str. Zalomit nr. 6, sector 1.

La aceeași dată și în aceeași sală, va avea loc și tragerea la sorți pentru luna martie 1989, a obligațiunilor CEC.

CIRCUL BUCUREȘTI

prezintă de la 25 martie 1989

„VEDETELE CIRCULUI DIN VARȘOVIA"

În premieră absolută: acrobații la bare, pe biciclete și pe cal, jonglerie și momente comice.

Dresuri extraordinare de: clini fotbaliști, cai, lei, pume, pantere, jaguari și o amuzantă dresură de cimpanzei.

Rețineți din timp bilete la casele Circului.

Decese

CU puterea-i fizică, intelectuală și de muncă pe care o avea, credeam că-i ființa fără de sfîrșit și totuși neverosimil de repede azi un an, omul meu drag, inegalabilul dr. **ANATOL GRINȚESCU** a trecut în neant. Plecarea lui mi-a zdrobit inima și pacea sufletească pentru totdeauna. Comemorarea la 25 martie. Margo.

SE împlinește azi un an de cînd scumpul și iubitul nostru soț și părinte **GHIȚIU VASILE** ne-a părăsit pentru totdeauna. Neștearsă va rămîne imaginea lui în sufletele noastre.

ANUNȚĂM cu profundă durere scurgerea unui an de la dureroasa despărțire de scumpa noastră mamă **IONESCU MARIA (ENE)**. Comemorarea va avea loc sîmbătă, 25 martie 1989.

ÎN gîndurile noastre de fiecare zi, un loc de lumină, recunoștință și neuitare pentru scumpa și iubita noastră **ELENA OANA RALUCA SAVA** de la a cărei dispariție, azi, 23 martie 1989 se împlinesc 6 luni. Nu o vom uita niciodată. Cei care ați cunoscut-o și iubit-o, acordați-i o clipă de aducere aminte. Un moment de îndurerat omagiu. Părinții Dorin și Tina Sava.

SOȚIA și fiul mulțumesc conducerii T.I.A.B., rudelor apropiate, prietenilor, foștilor colegi și vecinilor, precum și tuturor celor care prin prezență, telefoane și flori au fost alături de ei la dureroasa despărțire suferită prin stingerea fulgerătoare din viață a inegalabilului soț și tată **AIONESEI AUREL** (4613)

SE împlinesc 3 luni de nesfîrșită durere de la dispariția fulgerătoare a scumpei noastre mame, soții și fiice, dr. **ELENA TĂTARU**. Lacrimi și flori pentru sufletu-i nobil și ales.

AZI 23 martie se împlinesc 5 ani de la decesul prematur al soțului meu **RACOVIȚA LUCIAN**, Nina. (8608)

S-AU scurs 3 ani de la dispariția dragului nostru tată, soț și frate inginer **NICUȘOR PĂTRU** din Pitești. Comemorarea 27 martie a.c.

BLÎNDA și dulcea rază de soare a rămas amintirea dragului nostru **LAURENȚIU GEORGE PĂTRU**. De doi ani, surioara lui Cristina, mămica și tăticu, trăim în străluclrea ei. Comemorarea 23 martie 1989.

DURERE mistuitoare, lacrimi fierbinți pentru adoratul nostru fiu, tată și frate inginer **EUGEN LĂZĂRESCU — PUIU** plecat de 8 ani dintre noi.

FAMILIA Moldoveanu (sat Bueșți) și familia Stolan (București), mulțumesc conducerii Facultății de Biologie și a Institutului Central de Biologie, Laboratorului de Speologie și colegilor pentru atitudinea profund umanitară și colegială în împrejurările deosebit de grele pricinuite de pierderea scumpului lor fiu și frate, profesor **MOLDOVEANU ALEXANDRU**. (4658)

LA 21 martie se împlinesc 5 luni de lacrimi nesecate și suferință de la crunta despărțire de cea mai dragă ființă, cea care mi-a dăruit, ocrotit și luminat viața, scumpa mea soție **MARIANA ZIDARU**. Rog pe cei ce au cunoscut-o din I.P.A. Sifoane, Circul de Stat București, să-i închine gîndurile potrivite făpturii sale minunate, blînde și pline de veselie. Relații 83.94.10. Soțul.

COLEGII din serviciul Creație C.I.B. — București își exprimă întreaga compasiune și sînt alături de Dida Stoian în marea durere suferită prin pierderea mamei sale. (6040)

S-A stins flacăra vieții și zîmbetul plin de dragoste al scumpului nostru fiu, tată, frate și unchi **BIDIR ION (NELU)** căruia îi păstrăm o caldă și luminoasă amintire. Lacrimi și flori. (6051)

RADAR Civilizația străzii și etica circulației

CE-ȘI PERMIT CEI FĂRĂ... PERMIS !

Una dintre faptele de cea mai mare gravitate din „gama" nerespectării prevederilor codului rutier o constituie conducerea fără permis. Pe bună dreptate: manevrarea comenzilor unui autovehicul, fără a poseda calificarea necesară, poate avea consecințe de cea mai mare gravitate, punînd în pericol și viața celorlalți participanți la trafic, dar și pe a celui care, în mod premeditat sau inconștient, procedează în acest fel.

Testele efectuate în ultimele zile de către agenții de circulație au readus, din păcate, în actualitate acest subiect, prin numărul celor surprinși în postură de șoferi fără permis. Stanca Dumitru, tehnician la un institut de cercetări zootehnice din Balotești, se afla la volanul autoturismului proprietate personală 5-B-1701, fără permis. Nu mai avusese răbdare să aștepte pînă ce-l va dobîndi. Un alt nerăbdător este Radu George Șerbu, dar automobilul pe care-și exersa (in)abilitatea, nici măcar nu-i aparținea. I-a fost încredințat, cu o condamnabilă (și sancționabilă) lipsă de discernămînt, de către proprietar, Răzvan Angelescu. În aceeași postură au fost depistați și Iosif Șerban, muncitor la IAGSC, cu autoturismul 9-B-4751, pe șos. Mihai Bravu și Ion Nelu, muncitor necalificat la IACSIM, pe calea Ferentarilor. *„Bine, dar nu s-a întîmplat nimic, n-am produs nici un accident !"...* s-au scuzat ei cu o condamnabilă inconștiență. O scuză care, evident, acuză ! Mai ales într-un caz ca acela al lui Nicolae Gârbacea, inginer la C.C.M.B., care conducea autoturismul 13-B-458, aparținînd unei cunoștințe, fără să posede permis și fiind și sub influența alcoolului.

Din păcate, nu sînt puține situațiile în care asemenea fapte se încheie cu urmări ireversibile. Ioan Bădiță, lăcătuș-mecanic la Institutul de cercetări metalurgice, conducea autoturismul 16-B-5716, aparținînd lui Dumitru Floroiu, coleg de muncă, pe calea Giulești. La intersecția cu bd. Constructorilor, efectuînd virajul la dreapta, a surprins și accidentat un copil — Nicu Melinte, de 6 ani. Inutil să mai precizăm că, dacă ar fi avut permis de conducere, ar fi reușit să evite, printr-o manevră simplă, accidentul. Lipsa de îndemînare și de calificare și-au spus însă cuvîntul, iar acum I. B. va trebui să răspundă în fața legii. Ca și D. Floroiu, de altfel, care se afla și el în mașină și care-i încredințase volanul cu maximă lipsă de responsabilitate, știind că acesta nu posedă permis.

ASEMENEA „CURSE" SE ÎNCHEIE, SIGUR, LA TRIBUNAL !

S-a întîmplat într-una din zilele trecute: un autoturism parcat pe o stradă a dispărut fără urmă ! La sesizarea proprietarului, brigada specializată din cadrul Serviciului Circulație al Miliției Capitalei, formată din judiciariști încercați, cu experiență, a intrat imediat în acțiune. După căutări intense, la care au participat și alți lucrători ai Serviciului Circulație, au fost depistate primele urme ale autoturismului dispărut. Pe baza cercetărilor ulterioare, s-a stabilit că autorii faptei respective erau Dănișoaie Cristian, din str. Dorohoi nr. 2 și Ion Costel, din Șoldanu-Călărași — care, în perioada februarie-martie 1989, au furat și condus pe drumurile publice (fără a poseda, bineînțeles, permis) patru autoturisme pe care apoi le-au abandonat...

Jenică Urechea, din Alexandria, sosise în București cu treburi și, seara, și-a parcat autoturismul 2-TR-2144 pe o stradă din apropierea locuinței unor prieteni. Noaptea, a fost trezit de un telefon care-l invita să vină să-și ia autoturismul depistat de o patrulă tocmai în Rahova ! Mașina fusese furată, cu chei potrivite, de alți doi tineri — Floricel Băltaru, muncitor necalificat la IRIDGNB, și de prietenul său, Daniel Vasile. La scurt timp după ce au pornit în cursă, au fost opriți și trimiși în fața instanței de judecată.

Octavian ANDRONIC

Vă informăm despre Noutăți la „Tehnoton" și prestațiile sale service pentru populație

Întreprinderea ieșeană „Tehnoton" realizează nenumărate articole electrotehnice atît pentru industrie, cît și pentru populație, preocupîndu-se statornic de îmbunătățirea calității acestora, marca sa bucurîndu-se de un binemeritat prestigiu în țară și peste hotare. L-am rugat pe *ing. Sandu Sorin*, șeful unităților „Tehnoton" de asistență tehnică-service din București, să ne informeze despre realizările de ultimă oră ale întreprinderii, și mai ales despre service-ul în perioada de garanție. ● Întreprinderea noastră realizează aparatură electronică și electrotehnică pentru uz industrial, cum ar fi aceea cu circuit închis pentru supravegherea proceselor industriale, instalații profesionale navale (stații de emisie-recepție; radiogoniometrie ș.a.), iar ca noutate, camera de televiziune cu telecomandă codificată pentru uz industrial. Pentru populație livrăm noul tip de *radiocasetofon stereo* transportabil RC-2770, în componența căruia intră și două boxe detașabile (2×7 W putere de ieșire). Aparatul se caracterizează prin performanțe tehnice deosebite: pe lîngă gamele de unde medii are 4 game de unde scurte și 2 ultrascurte, fiind dotat și cu un egalizator de corecție a frecvențelor mai joase sau mai înalte. De asemenea, „Tehnoton" a realizat aparatul de radio de birou *„Delta"*, redus ca volum, cu un design modern, cu unde scurte și ultrascurte, ca și radioreceptorul staționar *„Magic"*, cu lungimi de unde medii, scurte și ultrascurte. În continuare, realizăm și desfacem prin unitățile comerciale aparate de radio auto și radiocasetofoane auto de tip *Rally* ș.a.

Pentru asigurarea asistenței tehnice și a prestațiilor service pentru populație în perioada de garanție, avem în Capitală patru unități situate în șos. Ștefan cel Mare nr. 16, bl. 22, *tel. 19.18.35* (pentru sectorul 1 și o parte din 2) ; în str. Socului nr. 8, bl. M 2 (pentru sectorul 3 și cealaltă parte din sectorul 2); în bd. George Coșbuc nr. 51 (pentru sectorul 4) ; str. Uranus, bl. 8 (pentru sectoarele 5 și 6). Cetățenii din Sectorul agricol Ilfov se pot adresa oricărei unități service din cele enumerate. Menționăm că, în perspectivă, avem în vedere deschiderea a încă două unități (aflate deja în construcție) în ansamblul Buzești, bl. 31 (care va prelua sectorul 1) și o alta în ansamblul Linăriei — Văcărești (care va prelua sectorul 4), astfel că în fiecare sector va ființa cîte o unitate service și de asistență tehnică la dispoziția cetățenilor. Programul de activitate al unităților este 8,30—18 în fiecare zi, iar simbăta, între 8,30 și 16. În final aș vrea să adaug invitația către cei ce folosesc produsele realizate de „Tehnoton" de a ne comunica sugestiile și propunerile pe care le au vizînd îmbunătățirea calitativă a acestora, ajutîndu-ne să satisfacem dorințele și cerințele cumpărătorilor cu articole de cea mai bună calitate.

M.R.

SPORT STEAUA — DINAMO 2-1 în derbiul de fotbal și... rocadă în fruntea clasamentului

La finele toamnei, cînd prima manșă a derbiului Steaua — Dinamo din acest campionat s-a jucat pe o vreme vitregă și pe un teren acoperit cu zăpadă, împiedicînd realmente spectacolul sportiv, ne temeam că și meciul din retur ar putea fi dezavantajat de o programare timpurie... N-a fost așa. Ieri a fost o vreme splendidă pentru fotbal și un gazon excelent, cele două fruntașe ale clasamentului beneficiind de toate condițiile pentru a ne oferi o partidă de înalt nivel tehnic și tactic. Din păcate, jocul a purtat prea mult amprenta mizei fiind fragmentat de numeroase neregularități și chiar de inexactități de ordin tehnic greu explicabile pentru niște jucători de valoare. De altfel, faptul că s-au depășit limitele regulamentului este perfect ilustrat și de cele cinci cartonașe galbene (Cămătaru, Lăcătuș, Rednic, Vaișcovici și Hagi) acordate de arbitrul Ion Crăciunescu înaintea scurgerii primelor 20 de minute de joc !!

Cum s-a desfășurat partida ? Steaua a dorit victoria și a mizat din start pe ofensivă, Dinamo replicînd absolut în același fel, cu atît mai mult cu cît și golul marcat de Hagi (în minutul 14, dintr-o lovitură liberă executată cu mare măiestrie, de la distanță), o obliga pentru a-și atinge țelul — obținerea, cel puțin, a unui scor de egalitate. A rezultat, deci, o partidă care, dacă n-a avut spectaculozitatea pretinsă, a fost de mare angajament, de ambiție, cu acțiuni purtate în viteză, fiind presărată cu multe faze de poartă, cu multe momente „fierbinți", devenind chiar palpitantă prin ocaziile ratate, pe rînd, de ambele echipe. La 1—0, Mateuț ar fi putut egala în minutele 19, 24 și 38, ca să nu mai vorbim de situația în care Vaișcovici, în minutul 40, nu l-a putut învinge pe Lung... Finalul reprizei a aparținut Stelei și, în loc de 1—1, putea fi 2—0, dar Hagi, Lăcătuș și Dan Petrescu, la rîndul lor, nu l-au învins pe tînărul Stelea. Și după pauză, sarabanda ratărilor a continuat fiind „semnate" de Lupu, Pițurcă, Hagi, Mateuț și Tudorel Stoica — șuturile ultimilor doi fiind oprite numai de... barele porților ! Și a venit acel minut 75, cînd, la un corner, Andone a pătruns impetuos în careul steliștilor și a egalat. Un 1—1 care nu convenea gazdelor, motiv determinant pentru Iordănescu să-l introducă în teren pe Balint, care a și șutat o dată, în minutul 81, peste poarta lui Stelea. Înaintea acestui șut însă, Vaișcovici a fost eliminat de pe teren, iar, imediat după ratarea lui Balint, arbitrul Ion Crăciunescu l-a eliminat și pe Cămătaru, ambii suportînd urmările cartonașelor galbene primite la începutul meciului. Rămasă numai în opt jucători de cîmp, Dinamo s-a apărat cu brio cîteva minute, pînă în minutul 88, cînd după o nouă bară, a lui Pițurcă, Balint a marcat golul victoriei (jucător care, iată, fructifică o situație favorabilă într-un final dramatic, așa cum a mai făcut și în meciurile cu Spartak Moscova și cu I.F.K. Göteborg).

Reluînd ideea de la începutul rîndurilor de față, regretăm că n-am asistat, „pe viu" sau pe micul ecran, la un derbi autentic. Steaua și Dinamo ne lăsaseră numai cu o săptămînă mai înainte impresii deosebit de favorabile, culegînd numai cuvinte de laudă după întîlnirile susținute în cupele europene. Ei bine, ieri, credem că n-o să fim contrazișiți, nici Steaua n-a mai putut reedita evoluția ei din partida cu I.F.K. Göteborg, nici Dinamo pe cea din meciul cu Sampdoria.

Regretăm că a fost alterată atmosfera de sportivitate, printr-o inadmisibilă stare de nervozitate și prea multe faulturi (din fericire, abuzul de faulturi și intrări dure, „la intimidare", neavînd drept consecință accidentări). Ion Crăciunescu a avut, ca orice arbitru care este delegat să conducă un asemenea meci, o misiune extrem, extrem de dificilă, el încercînd să țină jocul în mînă prin cartonașele acordate la unele infracțiuni (multe rămînînd totuși nesancționate !). Echipele au reprosat fiecărui tușier cîte un ofsaid (steliștii au acuzat poziția lui Vaișcovici din minutul 40, iar dinamoviștii semnalizarea ofsaidului la golul anulat din min. 60 la șutul lui Mateuț).

Și acum, să ne îndreptăm atenția spre *națională*, pe care o așteaptă partida cu Italia și meciurile oficiale din preliminariile C.M., spre o națională alcătuită nu din steliști și dinamoviști, ci din... 11 tricolori !

Dan PĂTRAȘCU

ROMÂNIA — POLONIA 4—0. ÎN PRELIMINARIILE C.E. DE FOTBAL (JUNIORI B). Victorie categorică obținută, ieri, la Ploiești, de selecționata noastră de juniori în prima dintre cele două partide pe care le are de susținut în preliminariile C.E. (grupa B) cu selecționata similară a Poloniei. Golurile au fost înscrise de Bătrînu (min. 15 și 56), Cuc (min. 27) și Moldovan (min. 37).

IERI, într-o partidă amicală de fotbal desfășurată la Sofia, Bulgaria — R.F. Germania 1—2, golurile fiind înscrise de Iliev (min. 47), respectiv, Voller (min. 71) și Littbarski (min. 86).

ÎN MECI AMICAL de fotbal, aseară : Olanda — U.R.S.S. 2—0.

HANDBAL Patru echipe țintesc spre finalele cupelor europene

Au fost stabilite meciurile semifinale din cadrul cupelor europene la handbal masculin, fază în care sînt calificate, după cum se știe, și două reprezentante ale handbalului românesc. În „C.C.E.", *Steaua* va întîlni (urmînd să susțină primul meci în deplasare) campioana Suediei — *Drott Halmstad*, iar în „Cupa cupelor" *Dinamo* va avea ca parteneră de întrecere formația franceză *U.S. Creteil* (prima partidă fiind programată la Buzău, unde își susțin meciurile dinamoviștii bucureșteni).

Cu ce șanse vor aborda echipele noastre dublele confruntări din penultima fază a prestigioaselor competiții continentale, programată între 3—9 aprilie (meciurile tur) și 10—16 aprilie (returul) ? Fără discuție, „privind" și de partea cealaltă a „tabloului" semifinalelor (S.K. Magdeburg — S.K.A. Minsk, în „C.C.E.", Elgorriaga Bidasoa — Tussem Essen, în „Cupa cupelor"), misiunea handbaliștilor români se anunță ceva mai ușoară, șansele lor de calificare în finale (care vor avea loc între 6 și 7 mai — turul, 20 și 21 mai — returul) fiind apreciabile. Atît Drott Halmstad (care în ultimele două etape ale „C.C.E." a eliminat pe Raba Eto Gyor și pe F.C. Barcelona), cît și U.S. Creteil (calificată în defavoarea austriecilor de la Stockerau și, apoi, a iugoslavilor de la Crvenko) sînt echipe ce pot fi depășite de Steaua și, respectiv, Dinamo. Să nu uităm că Steaua nu a pierdut nici o întîlnire în această ediție, iar Dinamo a eliminat două dintre cele mai puternice competitoare din „Cupa cupelor" — T.S.K.A. Moscova și Empor Rostock.

Cu speranța că echipierii celor două reprezentante ale handbalului nostru masculin (cei mai mulți dintre ei prezenți și în echipa națională, revenită, nu cu mult timp în urmă, în elita mondială) nu vor rata prilejul de a se califica în finalele respectivelor competiții, le dorim, de pe acum, mult succes. Pînă atunci însă, așteptăm să notăm aceeași performanță în dreptul a două echipe feminine — Știința Bacău (în „Cupa cupelor") și Chimistul Rm. Vîlcea (în „Cupa I.H.F."), care — după victoriile detașate obținute în tur — nu pot, practic, rata (duminică) șansa de calificare pentru finale.

Marian GHIOLDUS

Categoria „Onoare"

În etapa a IV-a a returului categoriei „Onoare" la fotbal, șase meciuri au fost cîștigate de echipele gazdă, două jocuri au revenit oaspetelor, iar în alte două partide s-au înregistrat egalități. La juniori, un bilanț record pentru gazde: 9 victorii, față de una singură deținută de oaspeți.

Fără îndoială, performera etapei este *I.M.U.C. Șoimii* care și-a înscris în palmares a 4-a victorie consecutivă. De astă dată, elevii lui *Ioan Pavel*, confirmînd startul bun luat, au dispus, în deplasare, de *Aversa* (care începe să aibă emoții...) cu scorul de 2—1. Impunîndu-se și la juniori cu 1—0, I.M.U.C. Șoimii și-a adăugat 5 prețioase puncte la „adevăr". Lidera, *Mecos*, a învins mai lejer decît era de așteptat pe *Vulcan* care a opus o slabă rezistență (5—0 și respectiv, 4—0).

Calculatorul a dispus de performera etapei precedente, *Automecanica*, cu 5—2 la seniori și 2—0 la juniori, în timp ce *I.C.M.E.* nu a putut trece (deși a avut în mai multe rînduri posibilitatea) de *Granitul:* 0—0. La juniori, 3—1 pentru I.C.M.E. Să mai notăm că în confruntarea *URBIS — Electra*, prima s-a impus atît la seniori (2—0) cît și la juniori (1—0) prin transformarea a... trei lovituri de la 11 m !

Alte rezultate: *Laromet — Prefabricate* 2—2 și 7—0; *Voința — Electroaparataj* 3—2 și 5—0; *Mașini unelte — Gloria* 1—2 și 2—1; *Flacăra roșie — Diamantul* 1—0 și 2—1; *I.A.B. Pantelimon — Electromagnetica* 3—0 și 3—2.

În clasament: MECOS 84 p; I.M.U.C. Șoimii 75 p; I.C.M.E., Calculatorul 69 p; etc.

ÎN PRIMA ZI a turneului internațional de box de la Halle, la categoria semiușoară, Nedim Regep l-a învins la puncte pe bulgarul D. Ivanov, iar la categoria până sovieticul Kopceansarov s-a impus, tot la puncte, în fața lui Marcelică Tudoriu.

TURNEUL FINAL al celei de-a 2-a ediții a „Cupei mondiale" la rugbi va avea loc în anul 1991 în Franța, Irlanda și Anglia și va fi precedat de turnee de calificare ce vor începe în toamna acestui an.

INVITAȚIE PENTRU PASIONAȚII ȘAHULUI ACTIV. Între 24 și 26 martie, în sala Radioteleviziunii din str. Nuferilor se vor organiza întrecerile din cadrul unei semifinale a campionatului național de șah activ. Primii zece clasați se califică pentru faza finală. Cei amatori se mai pot înscrie, astăzi (ora 17), la sala din str. Lipscani nr. 21 (unde are loc ședința comisiei municipale de specialitate) și (pînă mîine, la ora 14) la sala din str. Nuferilor. Intrarea se face prin str. Temișana.

MERIDIANE. ● În clasamentul „Marelui premiu" la tenis, lider este Ivan Lendl — cu 1906 p, urmat de Miroslav Mecir — 1578 p, John McEnroe — 1405 p, Boris Becker — 1294 p etc. ● Turneul „open" de șah de la Sarajevo s-a încheiat cu victoria marii maestre Maria Petrovici (8,5 puncte din 9 posibile). ● „Cupa mondială" la ciclism, inaugurată cu tradiționala cursă Milano — San Remo (cîștigată de francezul L. Fignon), va cuprinde anul acesta 12 curse clasice, ultima („Turul Lombardiei") fiind programată la 14 octombrie. ● Cu prilejul unui concurs de natație desfășurat la Malmö, echipa Suediei a stabilit cea mai bună performanță mondială în bazin de 25 m în proba masculină de ștafetă 4×100 m liber (cu timpul de 3:14,00). ● Cunoscuta alergătoare norvegiană Ingrid Kristiansen a cîștigat (1h 08:32) concursul internațional de semimaraton (21,145 km) care a avut loc la New Bedford (S.U.A.).

De la Ministerul Sănătății :

Între 25—30 martie 1989 în întreaga țară se va desfășura campania de vaccinare antipoliomielitică a copiilor născuți între 1 august 1988 și 31 ianuarie 1989, precum și a copiilor rămași nevaccinați din campaniile anterioare.

Sînt invitați să se prezinte la dispensarele medicale, cu copiii din această categorie de vîrstă, atît localnicii, cît și familiile cu domiciliul flotant sau cei care în intervalul respectiv se află în alte localități decît cele de domiciliu.

INFORMAȚIA pe tot globul

Orientul Mijlociu

GENEVA. — Agenția Națiunilor Unite de ajutor și lucrări pentru refugiații palestinieni din Orientul Mijlociu (U.N.R.W.A.) a dat publicității la Geneva o declarație prin care avertizează în privința deteriorării condițiilor de învățămînt în teritoriile arabe ocupate, ca urmare a închiderii de către autoritățile israeliene de ocupație a 91 de școli de pe malul vestic al Iordanului afiliate la U.N.R.W.A.

BEIRUT. — Situația în Beirut s-a menținut încordată, miercuri, în contextul intensificării duelurilor de artilerie între milițiile rivale, de-a lungul liniei de demarcație dintre cele două sectoare ale capitalei libaneze — transmite agenția Taniug.

Agenția Taniug notează că de la declanșarea ciocnirilor, în urmă cu zece zile, și-au pierdut viața 67 de persoane, iar alte 190 au fost rănite.

Mexicul respinge orice amestec străin sau presiuni de natură să știrbească suveranitatea națională

CIUDAD DE MEXICO. — Mexicul nu va admite sub nici un motiv amestecul străin în treburile sale interne, sau presiuni de orice natură ar fi din afară, care să-i știrbească suveranitatea națională sau autoritatea puterii — a spus ministrul adjunct de interne mexican, Manlio Fabio Beltrones —relatează agenția Prensa Latina. El a subliniat că țara sa nu va permite nici unei puteri străine să se substituie voinței colective a poporului mexican. „Țara noastră nu așteaptă răscumpărări, sprijin sau contribuții străine pentru soluționarea propriilor ei probleme" — a arătat Manlio Fabio Beltrones, subliniind, în acest context, că „unitatea națiunii reprezintă condiția indispensabilă găsirii celor mai adecvate soluții la problemele cu care se confruntă țara, între care problema datoriei externe și cea a dezvoltării".

ÎNTR-UN DISCURS pronunțat la Buenos Aires, președintele Argentinei, Raul Alfonsin, s-a referit și la problema datoriei externe naționale, care apasă greu pe umerii economiei argentiniene și împiedică procesul național de transformări democratice și de dezvoltare social-economică a țării.

ÎNTR-O DECLARAȚIE publicată la Addis Abeba, Organizația Unității Africane adresează un apel opiniei publice internaționale, cerîndu-i să-și intensifice acțiunile de condamnare a regimului rasist minoritar de la Pretoria. Documentul, difuzat cu prilejul marcării Zilei internaționale de luptă împotriva discriminării rasiale, reafirmă solidaritatea deplină a O.U.A. cu lupta dreaptă a populației majoritare din R.S.A. pentru libertate și egalitate, pentru edificarea unei societăți democratice, fără nici un fel de discriminări.

De la AGERPRES între orele 6 și 11

DEFICITUL BUGETULUI FEDERAL AL S.U.A. s-a ridicat, în luna februarie, la 27,87 miliarde dolari, față de 24,03 miliarde dolari în aceeași lună a anului trecut — a anunțat, la Washington, Ministerul de Finanțe. În primele cinci luni ale anului fiscal în curs, care a început la 1 octombrie 1988, deficitul bugetar a fost de 92,65 miliarde dolari, iar la nivelul întregului an se estimează că acesta se va situa la 163,7 miliarde dolari.

MINISTRUL DE EXTERNE AL MARII BRITANII, Geoffrey Howe, va întreprinde, începînd cu 27 martie, un turneu politic asiatic, ce cuprinde Pakistan, India, Bahrein și Qatar, s-a anunțat oficial la Londra. Întrevederile cu reprezentanții acestor țări se axează pe probleme ce privesc extinderea relațiilor bilaterale.

LA WASHINGTON are loc astăzi o întîlnire între secretarul general al O.N.U., Javier Perez de Cuellar, și secretarul de stat al S.U.A., James Baker. Potrivit declarației purtătorului oficial de cuvînt al Națiunilor Unite, interlocutorii vor examina probleme legate de activitățile O.N.U., precum și stările conflictuale din America Centrală, Orientul Mijlociu și Golf.

ÎN PRIMELE DOUĂ LUNI ȘI JUMĂTATE ale acestui an, toxicomania a făcut în R. F. Germania 103 victime, a anunțat un purtător de cuvînt al Oficiului de criminalistică al landului Saxonia Inferioară, citat de agenția A.D.N. Într-o singură săptămînă, poliția din Hanovra a înregistrat moartea a nu mai puțin de șase narcomani, dintre care trei într-o singură zi. Se apreciază — a spus el — că în următorii doi ani în R.F.G. vor înceta din viață pînă la circa 7 000 de narcomani.

DOUĂ CAMIOANE ȘI TREI AUTOMOBILE au fost angrenate într-o coliziune pe șoseaua Zagreb-Liubliana. Accidentul — ale cărui cauze nu au fost încă elucidate — s-a soldat cu șapte morți și mai mulți răniți, informează agenția Taniug.

UN AVION DE ANTRENAMENT de tip „Mitsubishi-2" aparținînd forțelor aeriene militare nipone s-a prăbușit în apropierea insulei Kyushu. Cei doi membri ai echipajului și-au pierdut viața.

ÎN CAPITALA BURKINEI FASO au început lucrările unui seminar internațional consacrat utilizării tehnicilor moderne în telecomunicații. Organizat de țările membre ale Comunității economice a statelor vest-africane (ECOWAS), seminarul are ca scop stabilirea căilor de sprijinire a țărilor din această regiune a continentului african în asimilarea tehnologiei moderne și folosirea eficientă a mijloacelor din domeniul telecomunicațiilor.

ÎNTR-UN COMUNICAT dat publicității, forțele democratice insurecționale salvadoriene grupate în Frontul Farabundo Marti pentru Eliberare Națională (F.M.L.N.) au anunțat că vor avansa guvernului salvadorian și Alianței Republicane Naționaliste (ARENA), care a obținut victoria în alegerile generale de duminică din țară, o nouă propunere de negocieri vizînd realizarea reconcilierii naționale în Salvador — transmite agenția Prensa Latina. Documentul precizează că F.M.L.N. se pronunță pentru soluționarea stării conflictuale interne pe calea negocierilor politice, prin tratative, pentru a se evita noi vărsări de sînge, menționînd că absenteismul înregistrat la urne dovedește lipsa de popularitate a actualului regim de la San Salvador și a forțelor de dreapta grupate în ARENA și necesitatea de a se efectua reale transformări democratice în viața politică națională.

Ziua națională a Republicii Islamice Pakistan

Astăzi, poporul pakistanez sărbătorește memorabilul eveniment al proclamării Republicii Islamice Pakistan, act istoric petrecut la 23 martie 1956, marcînd ascensiunea țării pe treptele progresului, dorința de a-și consolida independența cucerită în vara anului 1947.

Animat de sentimente de prietenie față de popoarele care au pășit pe calea dezvoltării de sine stătătoare, poporul român urmărește cu interes rezultatele activității constructive desfășurate de poporul pakistanez. Între Republica Socialistă România și Republica Islamică Pakistan s-au statornicit relații de colaborare, întemeiate pe deplina egalitate în drepturi și avantaj reciproc, care cunosc un curs mereu ascendent. O contribuție hotărîtoare la această evoluție au adus-o convorbirile la cel mai înalt nivel. Înțelegerile și acordurile semnate au dat un puternic impuls conlucrării româno-pakistaneze, corespunzător intereselor celor două țări și popoare, cauzei păcii și înțelegerii internaționale.

Meridiane

● *OAMENII DE ȘTIINȚĂ INDIENI au pus la punct un mic aparat care are capacitatea de a detecta cu precizie prezența narcoticelor. Utilizabil cu predilecție în operațiunile de combatere a traficului și producției ilegale de droguri, dispozitivul — de forma unei mici cutii, în care se află o serie de agenți chimici ce reacționează prin culori diferite la tipuri diverse de narcotice — este ușor manevrabil, chiar și de către persoane neinițiate în domeniul tehnicii, asigurînd securitatea deplină a controlorilor* ● *PE STRĂZILE CAPITALEI AMERICANE au apărut patrule suplimentare de poliție pentru întărirea efectivelor în lupta împotriva violenței și traficului de narcotice, care au transformat Washingtonul în capitala criminalității din S.U.A. Acest titlu deloc măgulitor a fost conferit Washingtonului în 1988, cînd aici s-au comis 372 de asasinate, cu 65 la sută mai mult decît în 1987. Aceasta înseamnă o rată de 60 asasinate la 100 000 de locuitori, pe cînd la Detroit s-au înregistrat „doar" 58 de asasinate la 100 000 locuitori.* ● *APROXIMATIV 80 la sută din apele reziduale deversate de 120 de mari localități de pe coasta Italiei curg nefiltrate în mare, relevă date ale Ligii italiene pentru apărarea mediului înconjurător. Din cele 1 581 de stații de epurare existente în țară nu funcționează decît 851. Din cele 72 de riuri mari situate la sud de Alpi, 44 sînt puternic poluate* ● *CERCETĂTORII AMERICANI au afirmat că erupția solară ce s-a produs joia trecută, a cuprins o suprafață de 36 de ori mai mare decît cea a Terrei. Ea a fost urmată de alte patru explozii, fluxurile de raze X, ultraviolete și cosmice care proveneau din Soare modificînd temporar echilibrul ionosferei.*

REALITĂȚI DIN LUMEA CAPITALULUI

„Magistrale ale groazei"

Pentru locuitorii capitalei Franței, confruntați zilnic cu puzderia de fațete ale violenței, a călători cu metroul înseamnă de fapt o angajare într-o acțiune riscantă. La ora actuală, ceea ce devenise o obișnuință diurnă cere... temeritate. Din datele oficiale publicate rezultă că rețeaua de metrou a Parisului constituie unul dintre locurile predilecte de acțiune a răufăcătorilor. „Bilanțul" anului trecut vorbește de nu mai puțin de 2196 de agresiuni împotriva călătorilor, 1078 de tîlhării și 2788 de furturi!

O situație asemănătoare se întîlnește și în R.F. Germania. „Prefer să merg pe jos decît să iau metroul. Mă aflu, astfel, la lumina zilei și, oricum, în raza de acțiune a vreunui polițist". ...Este un fragment din declarațiile făcute de un locuitor al Hamburgului revistei vest-germane „Stern". Într-un amplu reportaj pe tema spaimei care domnește în metrourile din orașele R.F.G., fie ele Hamburg, München sau Frankfurt, revista dezvăluie o realitate dramatică: trenurile subterane din orașele vest-germane au devenit adevărate „magistrale ale groazei", terenul fertil pentru infracțiunile cele mai diverse, de la hoția măruntă, la acte banditești de amploare. Adesea, gangsterii blochează un întreg tren! „Sechestrul" încetează numai după ce călătorii le dau tot ce au mai valoros asupra lor. Poliția intervine, dar, cel mai adesea, prea tîrziu. Una dintre victimele unui asemenea iad sugera autorităților, îngrijorate de amploarea acestui grav fenomen antisocial, ca fiecare vagon să fie însoțit de 3—4 polițiști înarmați, care să descurajeze, astfel, orice tentativă de furt sau atac organizat. În acest fel însă — scria „Bild-Zeitung" — securitatea publică la „suprafață" nu va putea fi asigurată corespunzător, lăsînd cale liberă gangsterilor care nu acționează la lumina difuză din tunelurile trenurilor ce au drept emblemă un „U" alb pe fond albastru. Acest „U" — se spune — sugerează de la o vreme mai curînd nenorocire („unheiel", în limba germană) decît metrou.

„Și eu merg pe jos, ignorînd metroul — scria cotidianului vest-german „Die Welt" un cetățean din München. În felul acesta sînt la adăpost de atacuri și mă conformez și sfaturilor medicilor, combătînd sedentarismul", conchidea el cu un umor amar.

MIHAI VASILIU

TEATRE ● Ateneul Român : **CONCERT VOCAL-SIMFONIC.** Dirijor **Iosif Conta** — ora 18 · sala Studio : **SEARA DE SONATE** — ora 17 ● Opera Română (13.18.57) : **GISELLE** — ora 18 ● Teatrul de Operetă (în sala Mică a Teatrului Național. tel. 13.63.48) : **SUZANA** — ora 18 ● Teatrul Național (14.71.71). Sala Mare : **FURTUNA** (prezintă **Compania engleză „Cheek by Jowl")** — ora 18 ; sala Atelier : **IDOLUL ȘI ION ANAPODA** — ora 18 ● Teatrul „Bulandra". Sala din bd. Schitu Măgureanu nr. 1 (14.75.46) : **SECRETUL FAMILIEI POSKET** — ora 18 ; sala Studio (11.95.44) : **CÎINELE GRĂDINARULUI** — ora 18 ● Teatrul „Nottara" (59.60.70) : Sala Magheru : **LIVADA DE VIȘINI** — ora 18 ; sala Studio : **COMPLOTUL MILIARDARILOR** — ora 18.30 ● Teatrul Mic (14.70.81) : **ASTA SEARĂ STAU ACASĂ** — ora 18.30 ; Teatrul Foarte Mic (14.09.05) : **JOC CIUDAT DUPĂ SCĂPĂTAT** — ora 19 ● Teatrul Giulești. Sala Majestic (14.72.34) : **AMADEUS** — ora 18 ; sala Giulești (18.04.85) : **MILIONARUL SĂRAC** — ora 18 ● Teatrul de Comedie (16.64.60) : **SLUGA LA DOI STĂPÎNI** — ora 18 ● Teatrul „C. Tănase" Sala Savoy (15.56.78) : **SAVOY, SAVOY** — — ora 18 ; sala din Calea Victoriei 174 : **VARIETĂȚI PE PORTATIV** — ora 18 ● Teatrul „Ion Creangă" (50.26.55) : **TURANDOT** — ora 18 ; **NOTA ZERO LA PURTARE** — mîine, ora 9 ● Teatrul „Țăndărică". Sala Victoria (15.23.77) : **VÎNTURĂ-LUME** — ora 15 ; **VITEJII CETĂȚII BADE-BADE** — mîine, orele 10 și 15 ; sala din Piața Cosmonauților (11.12.04) : **VISUL UNEI NOPȚI DE VARĂ** — ora 18 ● I.A.T.C. studioul „Casandra" (15.72.59) : **PROFESOR DR. OMU** — ora 18 ● Ansamblul Artistic „Rapsodia Română" (13.13.00) : **MICUȚA DOROTHY** — ora 15 ; **SPECTACOL EXTRAORDINAR DE CÎNTECE ȘI DANSURI** — ora 18 .

FILME ● **VACANȚA CEA MARE** — Victoria (16.28.79) — 9, 11, 13, 15, 17, 19 ; Melodia (11.13.49) — 9, 11, 13, 15, 17, 19 ; Flamura (85.71.12) — 9, 11, 13, 15, 17, 19 ● **UIMITOARELE AVENTURI ALE MUȘCHETARILOR** — 9, 11, 13 ; **MIRACOLUL** — 15, 17, 19 ; Doina (16.35.38) ● **REVANȘA** — Union (13.49.04) — 9, 11, 13, 15, 17, 19 ● **SECRETUL LUI BACHUS** — Buzești (50.43.53) — 15, 17, 19 ● **DE CE ARE VULPEA COADĂ** — Ferentari (80.49.85) — 14.30 16.45, 19 ● **EXPEDIȚIA** — Munca (21.50.97) — 15 17, 19 ● **FATA MORGANA** — Arta (21.31.86) — 13, 15 17 ● Ciclul : **MARI REGIZORI, MARI ACTORI** — Patria (11.86.25) — 9, 11 13 15.15 17.30, 19.45. ● **IUBIRE STATORNICĂ** — Scala (11.03.72) — 9, 11, 13, 15, 17, 19 ● **MISIUNE SPECIALĂ** — București (15.61.54) — 9, 11, 13, 15, 17, 19 ● **DESTIN TRAGIC** — Lumina (14.74.16) — 9, 11, 13, 15, 17, 19 ● **COMEDIANTA** — Griviția (17.08.58) — 9, 11.30, 14, 16.30, 19 ● **KAREL GOTT** — Dacia (50.35.94) — 9, 11, 13, 15, 17, 19 ● **PROFESORUL DISTRAT** — Studio (59.53.15) — 9.30, 11.30, 13.30, 15.30, 17.30, 19.30 ● **CINE EȘTI, CĂLĂREȚULE ?** — Lira (31.71.71) — 9, 11, 13, 15, 17, 19 ● **SORA 13** — Drumul Sării (31.28.13) — 15, 17, 19 ; Popular (35.15.17) — 15, 17, 19 ● **UNDE ESTE UN „NOFELET" ?** — Giulești (17.55.46) — 9, 11, 13, 15, 17, 19 ; Cosmos (27.54.95) — 9, 11, 13, 15, 17, 19 ● **MOȘTENIRE CU BUCLUC** — Viitorul (10.67.40) — 15, 18 ● **SUBSTITUIREA** — Volga (79.71.26) — 9, 11, 13, 15, 17, 19 ● **ORICARE FATĂ IUBEȘTE UN BĂIAT** — Aurora (35.04.66) — 9, 11, 13, 15, 17, 19 ; Miorița (14.27.14) — 9, 11, 13, 15, 17, 19.

T.V. 19,00 Telejurnal ; 19,25 Agricultura — programe prioritare ; 19.45 File de glorioasă istorie ● Tezaure arheologice. Documentar (color) ; 20,05 Laureați ai Festivalului național „Cîntarea României" (color) ; 20.35 Secvențe pakistaneze. Documentar (color) ; 20.50 Film artistic. „Valea Mîndră" ; 21.50 Telejurnal ; 22.00 Închiderea programului.

BULETIN METEOROLOGIC

Vremea se va răci ușor ; cer mai mult noros. Temporar va ploua. Vînt slab pînă la moderat. Temperatura maximă va urca pînă la 15 grade, iar minima va oscila între 6 și 8 grade.

CULTURAL-ARTISTICE

ORIZONTAL : 1) Ca Rebreanu sau ca Marin Preda (pl.) **2)** Specie a poeziei epice — Prenumele unui cunoscut actor de comedie. **3)** În toiul iernii — Cele ale lui Bach sînt celebre **4)** Personaje principale — Scos de la gheață **5)** Le strîmbă un personaj din „Harap-Alb" — Vine de la soare **6)** Și latinesc — Întreg **7)** Revistă inițiată de Macedonski (neart.) **8)** Poezie nostalgică — Din cînd în cînd **9)** Usturoi (pop) — — Pe strunele harpei ! — Notă muzicală **10)** Perioadă istorică de înflorire a culturii și artelor.

VERTICAL : 1) Tragedie shakespeareană, aflată în repertoriul Teatrului Giulești (2 cuv.) **2)** Totalitatea creațiilor unui autor — Personaj din comedia „Tache, Ianke și Cadîr" de Victor Ion Popa **3)** Personaj emblematic pentru opera lui Marin Preda **4)** Ape ! — A include organic un element în întreg **5)** Clar — Fel de țesătură **6)** Întrebare — Prenumele frizerului din „D-ale carnavalului" de Caragiale **7)** Ghid pentru nave — Centru la început ! **8)** Pedagog **9)** Creații ale directorilor de scenă **10)**

Copiat — Soare mitologic **(C. EUGEN)**

Dezlegarea careului apărut în 22 martie. Orizontal : 1) AGROTEHNIC **2)** GRINAR — ANO **3)** RAM — LEGUMĂ **4)** IMASE — UTIL **5)** CI — ARAT — RA **6)** UNITE — UDE **7)** LE — E — AIOSI **8)** TERASA — SMA **9)** O — ANA — APAR **10)** ROS — COSITA.

Redacția și administrația : cod 70711, str Brezoianu nr. 23—25, sector 1, of. PTTR 1, Centrala telefonică 13.27.77, Secția scrisori — juridic : 13.27.73. Publicitatea cod 70709 str. 13 Decembrie 24, sector 1, of. PTTR 1, telefon 14.15.16. Abonamentele se fac la toate oficiile poștale și difuzorii din întreprinderi și instituții. Cititorii din străinătate se pot abona prin ROMPRESFILATELIA. Sectorul export-import presă P.O. Box. 12—201, telex 10376 prsfir. București, calea Griviței nr. 64—66, Tiparul I.P. „Informația" 1 2 3 4

PROLETARI DIN TOATE ȚĂRILE, UNIȚI-VĂ !

INFORMAȚIA Bucureștiului

ZIAR AL COMITETULUI MUNICIPAL BUCUREȘTI AL P.C.R. ȘI AL CONSILIULUI POPULAR AL MUNICIPIULUI BUCUREȘTI

ANUL XXXVI – Nr.. 11 010 | 4 PAGINI – 50 BANI | Vineri 24 martie 1989

În spiritul orientărilor și sarcinilor subliniate de tovarășul NICOLAE CEAUȘESCU

PRODUCȚIA PENTRU EXPORT – REALIZATĂ RITMIC, LA NIVELUL PLANULUI

Abordind probleme de o deosebită însemnătate ale activității economice, recenta ședință a Comitetului Politic Executiv al C.C. al P.C.R. a acordat o atenție specială măsurilor pentru îndeplinirea integrală a planului pe trimestrul II, la producția fizică și în primul rînd la export. În acest sens secretarul general al partidului a subliniat din nou **caracterul prioritar al activității de export,** evidențiind că trebuie să se întreprindă măsuri energice, susținute pentru ● **intensificarea contractării producției,** ● **vămuirea stocurilor existente** ● **soluționarea la timp a tuturor problemelor legate de livrarea ritmică a întregului fond de marfă în structura, nivelul calitativ și la termenele prevăzute.** Organele și organizațiile de partid, consiliile oamenilor muncii din întreprinderi și centrale industriale, toți oamenii muncii din unitățile producătoare și de comerț exterior din Capitală au datoria să acționeze, în spiritul orientărilor și indicațiilor secretarului general al partidului, cu înaltă răspundere pentru îndeplinirea exemplară a prevederilor planului la export, pentru sporirea continuă a volumului și eficienței exportului – imperative de maximă actualitate ale activității economice, ale înfăptuirii programelor de dezvoltare economico-socială. Care sînt măsurile practice, ce se întreprind de oamenii muncii de la Întreprinderea „Electronica" pentru realizarea obligațiilor asumate în contractele cu partenerii de peste hotare – iată tema articolului ce urmează.

– Relatarea în pag. a II-a –

„Ritmicitate, calitate, competitivitate !", sub această deviză colectivul de oameni ai muncii de la Întreprinderea de încălțăminte „Progresul" acționează pentru îndeplinirea exemplară a tuturor indicatorilor de plan, îndeosebi a producției fizice și a celei destinate partenerilor externi. În imagine, un aspect de muncă din atelierul 6, secția încălțăminte

Foto : **Lucian CRIȘAN**

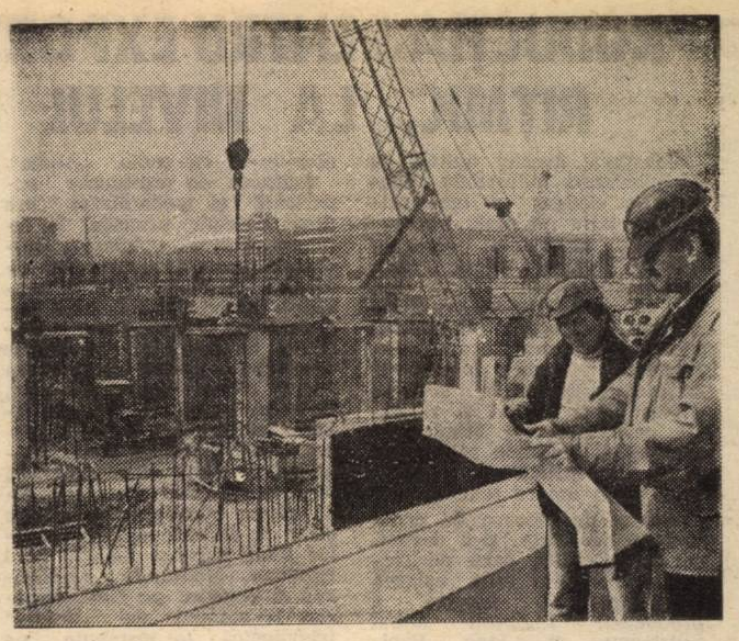

Prinde contur Complexul agroindustrial—Rahova, unul dintre noile obiective social-economice din Capitală Foto **L. SIMION**

PE OGOARELE ILFOVENE

Amplă mobilizare, muncă bine organizată, pentru sporirea ritmului lucrărilor agricole

Sintem într-o etapă cînd forțele satelor sînt puternic mobilizate la efectuarea unor lucrări urgente, hotărîtoare pentru bogăția roadelor acestui an agricol. În centrul preocupărilor se situează, cum este firesc, semănatul plantelor de cîmp, cu precădere al florii-soarelui, cultură cu tradiție în Sectorul agricol Ilfov. La această oră, în întreprinderile de stat și cooperativele agricole de producție lucrarea respectivă se află într-un stadiu avansat, apropiindu-se de final. Paralel se continuă pregătirile pentru culturile ce vor urma ; este vorba de porumbul pentru boabe, sola, fasolea, care ocupă la rîndul lor, o pondere deosebită în planurile de producție ale unităților.

Rezultatele anilor precedenți arată că și la aceste culturi se pot obține recolte mari, sigure și stabile, în condițiile respectării riguroase a tehnologiilor. La C.A.P. Jilava, Berceni, la I.A.S. Mogoșoaia și Popești-Leordeni — unități distinse cu înaltul titlu de Erou al Noii Revoluții Agrare, — s-a ajuns la randamente de peste 20—25 tone de porumb știuleți, la hectar. Între factorii care au condus la obținerea acestor recorduri se înscriu calitatea semințelor, a pregătirii solului și a semănatului propriu-zis. În condițiile acestei primăveri se cere acordată, mai mult ca oricînd, o atenție sporită, în toate unitățile, efectuării optime a lucrărilor pregătitoare semănatului. Pentru realizarea unui pat germinativ corespunzător este necesar să se stabilească și să se aplice, pretutindeni, de la solă la solă, măsuri diferențiate care să reducă la maximum numărul de treceri cu agregatele pe același teren, ceea ce asigură păstrarea unei cantități cît mai mari de apă în pămînt. Solul trebuie lucrat cu cele mai potrivite utilaje astfel ca semănatul să se poată efectua într-un teren mărunțit și, mai ales, bine nivelat, la adîncimea cerută. Numai astfel se vor putea asigura condiții optime pentru germinarea și răsărirea uniformă a plantelor pe toate suprafețele, asigurîndu-se încă de la

Nicolae FLORIAN

(Continuare în pag. a II-a)

În curînd, în sectorul 5, va fi dată în folosință

O nouă și modernă unitate sanitară

Rețeaua de asistență medicală ambulatorie pentru populația sectorului 5 al Capitalei se îmbogățește cu o nouă unitate — Policlinica Rahova (strada Malcoci), care va intra în circuitul funcțional în aceste zile. Informații ne oferă dr. *Eugeniu Naghi*, medic șef al sectorului :

— Darea în folosință a noii policlinici asigură o accesibilitate sporită la consultațiile de specialitate pentru oamenii muncii și locuitorii din sectorul 5 al Capitalei, oferind, totodată, condiții dintre cele mai bune în vederea creșterii calității actului medical. Construcția — inclusă în prevederile de dezvoltare și sistematizare pentru calea Rahovei — calea Ferentarilor — șoseaua Sălaj — a fost realizată pe baza proiectului-tip elaborat de Ministerul Sănătății, cu adaptările necesare impuse de optimizarea exigențelor asistenței medicale în teritoriu. Policlinica dispune de o suprafață desfășurată de peste 3 000 mp, clădirea, în formă de „H", avînd subsol, parter și două etaje. Amplasarea cabinetelor pentru diverse specialități este astfel concepută încît să se asigure o funcționalitate superioară. Astfel bolile interne, chirurgia și toate serviciile de primire (informații, fișier etc.) sînt amplasate la parter, în timp ce la etajul I se află cabinetele O.R.L., oftalmologie, neurologie, oncologie, obstetrică-ginecologie, radiologie, expertiza capacității de muncă și explorările funcționale. Stomatologia, serviciul de radiologie dentară, laboratorul de tehnică dentară, fizioterapia și labora-

Ileana COMAN

(Continuare în pag. a II-a)

Ascultînd cum crește grîul

Dincolo de Mogoșoaia, pe cîmpul aburind ca o pîine proaspăt scoasă din cuptor, ciocîrliile s-au înșurubat în eternul albastru și slăvesc, cîntînd, Primăvara. În dreapta, cît vezi cu ochii, vîntul vălurește grîul, săltat de-o palmă deasupra pămîntului. Miroase a mugure crud, un piersic singuratic a înflorit peste noapte chiar la capătul unei tarlale pe care un șir de solarii sclipesc estompat în lumina dimineții. Deslușesc umbre mișcîndu-se în dosul copertinelor de plastic, ca într-un balet ireal, aplecîndu-se peste straturile cu „trufandale".

Ceva mai departe, pe clinul unui deal domol, un tractor purtînd în urma lui o semănătoare duduie ritmic în tăcerea mătăsoasă.

Brigadierul care mă însoțește, țăran din tată în fiu, zgîrcit la vorbă, zice : „Aici semănăm în. să veniți peste două luni dacă vreți să vedeți florile lui albastre"...

Trecem prin sate care par pustii. Țăranii de la marginea Bucureștiului se află pe întinderea nesfîrșită a cîmpiei, angrenați în marea bătălie a campaniei de primăvară. Doar grupurile de copii întorși de la școală bat mingea pe terenuri improvizate.

Spre amurg, întorcîndu-mă ozonat și revigorat spre Cetatea semețindu-și spre cer arhitectura înaltă, am văzut, la marginea unui lan de grîu, un bătrînel îmbrăcat parcă de sărbătoare, aplecat ușor înainte, deasupra firelor subțiri și verzi, deslușind sunete numai de el știute.

M-am apropiat și l-am întrebat nedumerit ce face. A zîmbit hîtru și mi-a răspuns cu duioșie. Aproape cîntînd cuvintele : „Ascult cum crește grîul"...

MIRCEA MICU

Din nou despre taximetriștii clandestini

Dacă plătești bine, nici Slobozia nu-i departe !

„Taximetriștii de ocazie — ne scria unul dintre cititorii ziarului nostru, ca ecou la articolele publicate pe această temă — pot fi întîlniți nu numai în jurul Gării de Nord, ci, la orele vîrfului de trafic, și pe șoselele care fac legătura cu alte localități, în preajma autogărilor ori a marilor restaurante. Ca atare — sublinia corespondentul nostru — ar fi bine dacă atît organele de control, cît și redacția s-ar ocupa în continuare, de afacerile oneroase ale acestor speculanți, afaceri între ale căror consecințe se numără și supraaprovizionarea cu benzină, ceea ce afectează alimentarea cu combustibil a automobiliștilor corecți".

Dînd curs îndemnului, am însoțit zilele trecute o echipă a miliției și Circumscripției financiare a sectorului 2 într-o asemenea acțiune. Primul popas l-am făcut pe șos.

Eugen EFTIMIU

(Continuare în pag. a III-a)

PRODUCȚIA PENTRU EXPORT — REALIZATĂ RITMIC, LA NIVELUL PLANULUI

Colectivul acestei unități de pe platforma industrială Pipera și-a cîștigat un binemeritat prestigiu pe piața internațională, produsele realizate aici și livrate într-un volum considerabil, în numeroase țări ale lumii, unele cu o industrie electronică dezvoltată atestînd calitatea fabricației, eficiența măsurilor întreprinse de mai mulți ani în vederea diversificării ofertei și ridicării performanțelor tehnice ale producției destinate pieței externe. Întreprinderea, dispunînd de o dotare tehnică modernă și de resurse de creativitate deosebite, și-a dezvoltat o puternică bază de cercetare-proiectare care asigură o permanentă înnoire a producției. Inginerii Mihai Silișteanu și Ioan Papiniu, șefii celor două principale compartimente de concepție — pentru produse tv și audio, radio — ne-au vorbit despre faptul că întreaga activitate de cercetare-proiectare se desfășoară sub imperativele sporirii competitivității produselor întreprinderii. Se urmărește alinierea la standardele internaționale sau, potrivit cerințelor unor parteneri externi, chiar la unele cu caracter particular, dintr-o țară anume (de pildă, norme privind radiația în antene), obținerea unei cît mai bune reproductibilități pe liniile de fabricație, utilizarea de componente cu caracteristici superioare, reducerea consumurilor. Printre noile produse, aflate în fabricația de serie în acest trimestru se numără noi familii de tv staționare alb-negru și color, care se disting prin înalte caracteristici tehnico-funcționale, facilități în exploatare (cum sînt: memorie pentru selectarea programelor, ceas electronic). În domeniul radio noutățile sînt combina stereo „Compact", cu putere și număr sporit de game, radiocasetofonul „Spațial" — 003, pick-up-ul cu radio „Audio".

Acțiunea de organizare superioară și modernizare are drept obiectiv principal în unitate sporirea volumului producției destinate exportului, ridicarea eficienței acestei activități. Ștefan Crișlea, șeful atelierului de pregătire subansambluri, arătîndu-ne sectoarele specializate pentru export, în cadrul secției montaj final tv, ne-a prezentat și primele efecte majore ale acestui proces. Este vorba de linii organizate în flux continuu, cu posturi de lucru fixe, prin fața cărora benzile transportoare aduc la îndemîna electroniștilor toate subansamblurile unui televizor. Montajul, verificările și reglajul pe faze, trecerile la standul de „ardere" tehnologică (o instalație pe verticală în care televizoarele sînt ținute sub tensiune), la bancul de vibrare, la verificarea finală electrică și apoi mai departe prin alte faze pînă la ambalare și depozitare au loc după un anume tact. Întregul proces este controlat și înregistrat cu ajutorul tehnicii de calcul, ceea ce face posibilă cunoașterea situației fabricației și luarea de decizii — pentru permanenta ei optimizare — în timp real.

Desigur, aici trebuie amintite și alte măsuri care se răsfring asupra fluenței pe liniile de montaj. Componentele electronice active și pasive sînt controlate și ciclate termic (rece-cald) în instalații ce le sporesc gradul de fiabilitate. De-a lungul fluxurilor au fost introduse testoare semiautomate care simulează starea de funcționare a fiecărui subansamblu în parte și pun un „diagnostic" operativ și obiectiv, nu sînt neglijate „amănunte" ca mici scule și dispozitive de montaj și reglaj etc. La Întreprinderea „Electronica" este implementat și continuu îmbunătățit *sistemul pentru asigurarea calității*. Plecînd de la un program de măsuri complexe — cu arie de acțiune de la verificarea a.m.c.-urilor și îmbunătățirea parametrilor acestora, testarea periodică a personalului C.T.C. și îmbogățirea cunoștințelor profesionale, pînă la analiza în comandamentele de calitate desfășurate săptămînal — sistemul vizează radicale îmbunătățiri tehnologice de execuție și control. În analiza periodică a calității sînt luate în discuție 60 de aspecte ale funcționării fluxurilor.

— Fabricația produselor destinate pieței externe se desfășoară ritmic și la nivelurile planificate — ne spune inginerul Sabin Ioniță, șeful serviciului export. Pentru sporirea volumului și eficienței exportului am demarat noi acțiuni. Studiind mai bine cererea de desfacere, particularizînd și unele aspecte — mai ales cele privind cerințele unor parteneri vest-europeni — am încheiat contracte și au fost deschise acreditive pentru noi forme de promovare a exportului. Astfel, încă din această lună și apoi în continuare în trimestrul II livrăm și seturi de televizoare pentru a fi montate în întreprinderi din țările beneficiare. Participăm și la acțiuni în care sînt implicați, pe lîngă beneficiarul de bază un al doilea sau chiar al treilea beneficiar-furnizor. Totodată, pentru apropiatele tîrguri și expoziții internaționale pregătim o serie de mostre ale produselor noi.

...Iată cîteva din măsurile prin care colectivul Întreprinderii „Electronica" acționează pentru deplina valorificare a zestrei tehnice de care dispune și a potențialului creativ uman, a materiilor prime și materialelor, realizînd — în cadrul unui mobilizator program — produse înalt competitive, cu eficiență ridicată.

Victor CONSTANTINESCU

Amplă mobilizare, muncă bine organizată, pentru sporirea ritmului lucrărilor agricole

(Urmare din pag. I)

semănat, o bună bază de pornire pentru realizarea producțiilor prevăzute în plan.

Cu rapiditate și grijă maximă față de calitate se cere acționat în aceste zile, și în legumicultură. Așa procedează fruntașii ogoarelor, printre care și cooperatorii agricoli din comuna Nuci, așezare cu veche tradiție în grădinărit. Anul trecut, datorită depășirii producțiilor planificate, s-a realizat, din sectorul legumicol un beneficiu de peste 800 000 lei și aceasta în pofida condițiilor climatice mai puțin favorabile. Cooperatorii, puternic stimulați de măsurile adoptate de Comitetul Politic Executiv al C.C. al P.C.R., la propunerea secretarului general al partidului privind creșterea fondului de retribuire în natură, atît la cereale, cît și la legume, au acționat și acționează cu forțe sporite pentru a mări și mai mult rodnicia pămîntului. Dovezi — faptele de muncă ale harnicilor agricultori care au încheiat, printre primii pe sector, plantarea verzei timpurii, pe suprafața de 20 hectare, și celelalte lucrări de sezon. În momentul de față ei îngrijesc răsadurile de tomate, ardei, vinete, punînd mare preț pe calitate. Șefii de fermă *Ion Radu* și *Antea Ștefan*, cooperatorii *Diniță Petruș*, *Ștefan Elena*, *Ion Nac*, *Ion Antea* sînt cîțiva gospodari de nădejde ai satului care, prin activitatea lor neobosită, de zi cu zi, pun temelie trainică noii recolte.

O nouă și modernă unitate sanitară

(Urmare din pag. I)

torul de analize medicale (pentru investigații hematologice, bacteriologice, biochimice și parazitologice) vor funcționa la etajul II.

— *În același imobil vor funcționa și alte unități medicale, ce erau dispersate pe teritoriul sectorului. Care sînt acestea ?*

— În localul noii policlinici au fost mutate serviciile amplasate în fosta Policlinică Rahova, precum și microstația de Salvare (inclusiv dispeceratul), serviciile de pneumoftiziologie (consultații și diagnostic radiologic), centrul de micro-radio-fotografie, centrul de donare onorifică de singe, cabinetul de „Sfat prematrimonial" și cabinetul de stomatologie cu gardă de noapte. Toate acestea sînt integrate funcțional activității policlinicii, iar unele dintre ele asigură asistență pentru populația întregului sector. Tot aici se află și două cabinete de medicină generală și tratamente pentru locuitorii din vecinătatea unității.

La Policlinica Rahova este arondată, pentru consultații de specialitate, jumătate din populația sectorului 5, care cuprinde, în asistența de bază, 20 de circumscripții sanitare și pe cele din comunele limitrofe Măgurele și Bragadiru. De serviciile ei beneficiază și oamenii muncii de la întreprinderile Autobuzul, Electromagnetica, Aurora, Tînăra Gardă etc.

Unitatea este dotată cu aparatură modernă, cu un mobilier funcțional. La asigurarea unei tehnicități sporite a actului medical contribuie un aparat de diagnostic radiologic cu televizor, un aparat de micro-radio-fotografie automatizat, aparate de radiografii dentare, aparatura electrică de sterilizare, înzestrarea tehnică a celor șase cabinete stomatologice.

Un sprijin permanent și substanțial la edificarea acestui nou lăcaș de ocrotire a sănătății au adus Comitetul de partid și Consiliul popular ale sectorului 5, Direcția sanitară a municipiului București, D.G.D.A.L. Institutul Proiect București, Antrepriza de construcții-montaj nr. 5, A.D.P. 5, precum și A.C.I.R.A.M, care a montat, într-un timp record întreaga aparatură.

Actualitatea culturală

„SALONUL CĂRȚII PENTRU TINERET". La Sala mică a Palatului continuă acțiunile din cadrul „Salonului cărții pentru tineret", organizat de C.C. al U.T.C. și Consiliul Culturii și Educației Socialiste. Astăzi, ora 17, este programată o dezbatere privind editarea creației eminesciene, susținută de editurile „Minerva" și Academiei ; concertează corul de cameră „Preludiu" (dirijor : Voicu Enăchescu). Mîine, ora 10, vor fi prezentate lucrările „Izvoare de cultură (Secvențe dintr-un itinerar etnologic)" de Romulus Vulcănescu, „Terra — casa în care locuim" de Neagu Udroiu, „Locuri și monumente pașoptiste" de Florian Tucă și Constantin Ucrain.

„PARADA STELELOR '89". Este titlul spectacolului pe care îl va prezenta, duminică, orele 11, 15 și 19, la Palatul Sporturilor și Culturii, Ansamblul „Doina" al Armatei, în regia lui Dumitru Cucu. Vor evolua corul, orchestra și formația de dansuri ale ansamblului, soliștii de muzică ușoară Mihai Constantinescu, Mihaela Runceanu, Gina Pătrașcu, Camelia Florescu și Trio-Expres, folkiștii Victor Socaciu și Gheorghe Gheorghiu, cîntăreții de muzică populară Polina Manoilă, Irina Someșan, Elisabeta Turcu, Ion Bogza, actorii Radu Gheorghe și Ștefan Gușă. Prezintă Octavian Ursulescu.

PREMIERĂ CINEMATOGRAFICĂ. Începînd de luni, la cinematografele „Scala" (spectacol de gală : ora 19), „Favorit" și „Excelsior" va rula în premieră o nouă producție a Casei Unu : „Martori dispăruți" (scenariul : Eugen Barbu și Nicolae-Paul Mihail ; regia : Dan Mironescu ; regia secvențelor de acțiune : Sobi Cseh). Muzica : Ion Cristinoiu ; imaginea : Adrian Drăgușin. Interpretează Marga Barbu, Șerban Ionescu, Sobi Csch, Constantin Codrescu, Natașa Raab, Alexandru Lungu, Petre Nicolae, Carmen Trocan, Ștefan Velniciuc.

EXPOZIȚII. În sala A.A.F. (str. Brezoianu nr. 23-25) ; artă fotografică pe tema „Trepte", de Romfeld Akos (Fotoclubul „Minerul" din orașul Bălan-Harghita) ; holul U.C.S.B. (sala Dalles) : pictură naivă de Aurora Năforniță ; „Atelier 35" (subsolul de la „Orizont") : tapiserie de Ruxandra Sibil Mermeze.

RECITAL ȘI CONCERT. Filarmonica „George Enescu" prezintă, mîine, ora 17, în sala Studio a Ateneului Român, recitalul tînărului violonist, Rémus Azoiței. În program : lucrări de Wieniawski. În sala mare, duminică, ora 11, elevi ai Liceului de Artă „George Enescu" vor susține un concert cameral ; prezintă muzicologul Radu Gheciu.

B. IOAN

Curier cetățenesc

● PRIMĂVARA. Venirea — timpurie — a primăverii determină și o „accelerare" a lucrărilor de sezon din grădini. Pentru a veni în sprijinul cetățenilor, I.C.L. „Tehnometal" a organizat atît magazine specializate în vînzarea de unelte agricole (în șos. Ștefan cel Mare, bloc 41 și în incinta complexurilor agroindustriale Unirea, Delfinului, Floreasca), cît și raioane specializate, la magazinele din Lipscani 94, Giurgiului 125, Mihai Bravu bl. P 22 și Alexandriei, bloc C 11 ● DEODORANTE ECOLOGICE. Comerțul a contractat cu industria producătoare noi tipuri de deodorante ...ecologice. Adică nu din cele care datorită emanațiilor de freon pun în pericol existența stratului protector de ozon. Este vorba despre deodorante în ambalaj de sticlă, cu pompiță, marca „Sic" și „Roniv" (produse de „Nivea" Brașov) și „Roua", „Herba" și „Farmec-Sport", produse de „Farmec" Cluj-Napoca ● CONFECȚII... METALICE. Specialiștii unității nr. 10 a cooperativei „Tehnometalica" reușesc să „croiască" din fier și tablă cele mai diverse obiecte de uz casnic și gospodăresc: scaune și mese pliante, mese de grădină, umbrele, grilaje ornamentale, scaune ergonomice și plăcuțe avertizoare. O parte dintre acestea — ne informează șeful unității, Constantin Lombardi — pot fi procurate deja din magazinele de specialitate ale cooperației meșteșugărești din Dorobanți, Crîngași, Ion Șulea, Rahova și Păcii. Altele, precum și comenzi speciale — direct la sediul unității, în str. Scarlat Vîrnov nr. 30, tel. 16.66.88. Și o noutate: tot aici se confecționează și se recondiționează plăcuțe cu numere de înmatriculare auto ● PROTECȚIE. Inspectoratul sanitaro-antiepidemic al municipiului a efectuat, anul trecut, peste 95 000 de controale complexe vizînd condițiile igienice ale mediului ambiant — cu 30 000 mai multe decît în anul precedent ● NOI AGENȚII DE VOIAJ. Pe lîngă cele două mari agenții de voiaj (din str. Domniță Anastasia și din calea Griviței), au fost înființate noi agenții în cartiere: în Titan (bd. Leontin Sălăjan bloc N 28), în Berceni (bd. Metalurgiei nr. 25), Pantelimon (nr. 255, bloc 43) și pe bd. Dimitrov nr. 98 ● LICITAȚIE. I.C.L. „Universal" organizează o licitație la care vor fi puse în vînzare autoturisme de diferite tipuri, pe data de 29 martie, ora 10, la sala Clubului Finanțe-Bănci din str. Doamnei nr. 2 ● DISPOZITIVE. Specialiștii Întreprinderii de produse ortopedice și proteze au creat o serie de dispozitive care permit manevrarea autoturismelor „Dacia" și „Trabant" și de către invalizi. Se lucrează la definitivarea unor noi dispozitive adaptabile la „Oltcit" și „Dacia 500" ● ACCIDENT DE... CĂRUȚĂ ! Un accident mai puțin obișnuit s-a petrecut zilele trecute pe un drum de incintă din C.A.P. Popești-Leordeni: Vasile Opariuc, de 9 ani, mergea într-o căruță condusă de fratele său Opariuc Aurel de 17 ani. La un moment dat, unul dintre cai s-a speriat, împrejurare în care copilul a căzut pe carosabil accidentîndu-se grav ● COVOARE. I.C.L. Textila 1 a primit de la întreprinderile de covoare din Cisnădie și Sibiu noi modele de covoare plușate și covoare „Cocor". Acestea au fost puse în vînzare prin unitățile din str. Dristor nr. 81, calea Moșilor 284, str. Lipscani nr. 39 și str. Băcani nr. 3—5. ● PENTRU TURIȘTI. Cei ce merg în excursii, drumeții pot apela pentru încărcarea buteliilor de aragaz tip turist la PECO — secția de îmbuteliere aragaz din str. Coralilor nr. 13. Service-ul aragazurilor de voiaj este asigurat și de două unități ale cooperativei „Metalocasnica". Adresele lor : str. Smîrdan nr. 30, str. Popa Tatu nr. 85 ● APARATE FOTO. Posesorii de aparate foto pot apela pentru repararea acestora la unitățile din str. Șepcari nr 6, str. Mendeleev nr 20. Ele primesc și comenzi pentru reparații la aparate de filmat, blitzuri și exponometre. ● TRANSFORMĂRI. Pentru transformarea confecțiilor sau efectuarea de mici reparații se poate apela la unitatea din str. Domnița Anastasia nr. 5. Tot aici se primesc și comenzi pentru lucrări de stopat articole de îmbrăcăminte. ● LEGUME DE SEZON. Unitățile I.C.S.L.F. primesc zilnic, în această perioadă, circa 60 tone de spanac și circa 10 tone de ceapă verde. În continuare se oferă salată de seră, iar în cursul lunii aprilie sînt așteptate ridichile de lună ● ARTICOLE DE VOIAJ. Raionul cu articole de sport-turism al marelui magazin „Cocor" a primit și pus în vînzare corturi de două persoane (furnizor Întreprinderea „Camping" Urziceni). De asemenea, s-au primit sacoșe și genți de voiaj (de la Întreprinderea „13 Decembrie" Sibiu și Tăbăcăria Bucovăț), genți frigorifice (de la „Metalurgica" — București și „Camping" — Urziceni).

Rubrică redactată de **Octavian ANDRONIC**

LEGEA ȘI INSTANȚA CIVISMULUI

Pe banca acuzării — cîștigătuiala

Cu ani în urmă, soții Pătru și Elena Dinu (str. Vlădeasa nr. 13) și-au fixat, se pare, drept principal sens în viață acumularea, cu orice preț, pe orice cale, a cît mai multor bani. Prinși în caruselul lăcomiei, ei au eludat realitatea că în societatea noastră necinstea, cupiditatea sînt sortite pînă la urmă unui sigur și inevitabil eșec. Au început să înțeleagă acest lucru abia cînd au fost chemați să justifice în fața justiției proveniența averii pe care o acumulaseră. Tentativa lor de a explica ceea ce nu putea fi explicat prin muncă și cinste nu a avut sorți de izbîndă. Rezultatul ? Bunuri de însemnată valoare achiziționate în ceva mai puțin de 4 ani de soții Dinu nu au putut fi justificate. Dimpotrivă, „probele" la care au apelat „iliciții" (acte referitoare la donații și moșteniri fictive, la cadouri inventate, la... inevitabilul dar de nuntă „substanțial" ș.a.m.d.) n-au făcut altceva decît să întărească anumite trăsături ale profilului lor moral de oameni puși fără scrupule pe cîștigul. Decizia Judecătoriei sectorului 6 — hotărîre definitivă — a fost în acest sens elocventă : în conformitate cu prevederile Legii nr. 18/1968, Pătru și Elena Dinu au fost obligați să înapoieze societății acel „plus" de 808 041 lei, ce reprezintă contravaloarea averii ilicit agonisite. Hotărîre fermă, în consens cu legile țării.

L.N.

IN
SCHIM
confort
încălzire
dințe m
lar sau
2. Tel.
SCHIM
uă cam
cu simi
Tel. 44.5
SCHIM
mente
fiecare,
Berceni
partame
sonieră
partame
Tel. 34.9
SCHIM
conf. I,
partame
42.18.56
VÎND
recorder
digital
Tel. 73.67
VÎND
uă, Mo
20.02.90.
VÎND
gilat ma
4 000, m
casete si
Tel. 33.1
VÎND
autoturis
27.55.90.
PREDA
sonieră,
— Piața
69.82.31.
VÎND
fectă sta
cusut Il
VÎND
bricație
VÎND
26.37.62.
VÎND
fabricație
Astept
61.08.92.
VÎND
comat s
bele per
cletă me
ba Lux
VÎND
76.45.23,
VÎND
că bagaj
curse, t
bucătărie
tuner
măsură
lectronic
siune, ch
că. Tel.
VÎND
camere
ber. cart
72.55.05.
VÎND
mere, eta
Drumul
78.37.35.
VÎND
curte,
Tel. 17.8
18—21.
VÎND
camere
8. Em.
46.37.89.
VÎND
ceptional
fort I,
60.28.95.
VÎND
zona
41.08.77.
VÎND
ră, conf.
multiple
traielegan
noasă,
Tel. 62.4
VÎND
Cumpăr
sigilat.
VÎND
funerare
curte. 67.
VÎND
țional
R 10. T
VÎND
stereo,
cursieră
44.37.10.
VÎND
că germa
corzi înc
cel maes
150. telev
Tel. 50.63.
VÎND
meister
120 basi
bina. Tel
VÎND
Veritas 3
PREDA
tament 3
50%. Dru
25.70.33.
VÎND
3 camere
mon
42.16.52.
VÎND
tract gar
șita —
47.54.13.
PREDA
nieră, co
tat 70%.
Sălăjan.
ora 16.
CUMP
pă față
autoturis
17 M. T
CABLU
microfon
și ecran
Fiat 850
120. perf
ASTAZ
ghilescu
Succes
ță! La
OFER
bloc Flo
giare —
rită prefu
orele 17—

ORMATIA
dicitate

garsonieră
în vilă, et. 2,
centrală, depen-
i, boxă, cu simi-
apartament conf.
.98.69 (9641)
apartament do-
e I, Șos. Sălaj,
r, etaj inferior.
97, după ora 18.
două aparta-
de două camere
n apropiere de
– Big pentru a-
3 camere și gar-
au pentru un a-
de 4 camere
29. (9914)
garsonieră,
Colentina, cu a-
3 camere Tel.
(323)

onvenabil video-
Grundig VS 300
Q performanțe.
28
Dacia Break, no-
kvici 1 500. Tel.
Aștept provincia.
rideorecorder si-
că Casio HQ VX-
del '89 și video-
ilate TDK 3 ore.
82. (5978)
agnetofon Majak,
n Renault 10. Tel.
(6384)
U contract gar-
conf. I, Militari,
Gorjului. Tel.
(6041)
Skoda 100 S, per-
e și mașină de
ana. Tel. 23.73.14.
Dacia 1310, an fa-
985 Tel. 82.31.32.
Dacia 1100. Tel.
(864)
Moskvici 1500, an
1980, 87.000 km.
provincia. Tel.
upă ora 17. (175)
rabant 601 S, hy-
Dacia 1310, am-
ectă stare, bicic-
lică, mașină Al-
2. Tel. 10.60.50.
Dacia 1300. Tel.
lupă ora 17.
koda 120, remor-
, bicicletă semi-
ster auto, robot
aragaz voiaj,
lectronica, aparat
niversal, blitz e-
stabilizator ten-
eie dinamometri-
65.68.42. (5337)
partament două
ecomandate, li-
er Militari. Tel.
(9761)
partament 3 ca-
j 2, bloc 4 etaje,
Taberei. Tel.
(9777)
loua camere la
n zona Giulești.
.28, între orele
(8887)
partament două
ecomandate, et.
Racoviță. Tel.
upă ora 16. (9836)
partament ex-
3 camere, con-
Militari. Tel.

ască, singur curte,
iurgiului. Tel.
(188)
urgent garsonie-
I sport, et. 9,
îmbunătățiri, ul-
ă Vatra Lumi-
lifturi, balcon.
83 — 28.69.83.
butelie aragaz,
adio Selena nou,
el. 74.68.46.
loua monumente
și casă singur
18.90. (9962)
ideorecorder Na-
. 12 autoturism
l. 72.68.24. (9606)
casetofon auto,
anyo și semi-
Sputnic. Tel.
(157)
ianină mecani-
nă, placă bronz,
rucișate, violon-
ru, picup NZC-
izor Olt. discuri.
12. (177)
acordeon Welt-
0 basi, Lignatone
i sufragerie Sa-
63.69.24 (309)
mașină tricotat
30. Tel. 43.99.08.
U contract apar-
camere, achitat
mul Taberei. Tel.
(92)
(predau contract)
. et. 7. Pantelii-
el. 28.90.83 sau
(181)
au predau con-
sonieră Piața Re-
Berceni. Tel.
(162)
U contract garso-
nf. I sport, achi-
stație metrou
Tel. 74.39.55. după
(110)

ț parbriz și ari-
dreapta, pentru
Ford Taunus
1. 43.69.45. (390)
coaxial si cablu
cu două fire
și Oltcit special,
Sport sau Skoda
ctă stare. 79.43.88.

Mihaela Gher-
împlinește 19 ani.
fericire în via-
ulți ani! Florin.
ocuință, confort.
easca, unei sta-
preferabil docto-
mătoare. 79.43.88.
21. (9048)

A planta un arbore – un fapt cu adînci semnificații civice

Este bine cunoscută dragostea românului față de pădure. La adăpostul acesteia și-a găsit refugiu din calea năvălitorilor liniștea sufletească în vremuri de pace; produsele ei i-au acoperit, dintotdeauna, cele mai diverse trebuințe. Tocmai de aceea, de-a lungul multimilenarei sale existențe, poporul român s-a aplecat cu grijă asupra pădurii, ocrotind-o, ajutînd-o să crească frumoasă și sănătoasă, așa cum se ajută și se sprijină la bine și la rău, frate cu frate. Într-o asemenea viziune ni se relevă încă o latură, la întreaga dimensiune a firescului, zicala, născută undeva la începuturile existenței neamului românesc și transmisă nealterată, din generație în generație, pînă în zilele noastre: „Românul este frate cu codrul".

A sădi un pom, a planta un arbore... Acest fapt aparent simplu, obișnuit are o mare încărcătură civică, emoțională; însemn inconfundabil de bun gospodar, el s-a întipărit de multă vreme în conștiința oamenilor din țara noastră — copii, tineri sau virstnici — constituind o expresie vie, puternică a grijii față de pădurile țării, care au o importanță fundamentală pentru sănătatea și bunăstarea generațiilor prezente și viitoare.

Semnificația gestului de a planta un arbore, de a mai adăuga încă o părticică la

„LUNA PĂDURII"

zestrea de „aur verde" a țării, sporește în dimensiuni în aceste zile cînd se desfășoară multiple acțiuni de împădurire, înmănunchiate sub generoasa emblemă a „Lunii pădurii". Acțiunea se înscrie astfel ca una dintre modalitățile de educare a oamenilor muncii și în primul rînd a tinerctului în spiritul grijii, dragostei și respectului față de pădure, tezaur natural cu însemnate funcții ecologice, economice și sociale. Alături de realizările concrete ce vor marca acest complex de acțiuni, se urmăresc, așadar, în spiritul actului normativ — Legea 2 din 1987 — și aspectele educative. Copiii, tinerii, ceilalți cetățeni ai țării, sădind unul sau mai mulți arbori, trebuie să-și sădească, deopotrivă în suflete, dragostea și grija față de pădure. Pentru că, așa cum s-a spus, „pentru a crește, pădurile au nevoie nu numai de căldura soarelui, de apa pămîntului, ci și de căldura sufletului omenesc". Gestul tuturor acelora ce sădesc un arbore nu trebuie să se oprească la ultima cazma de pămînt așezată la rădăcină. Este salutară în acest sens inițiativa Ministerului Silviculturii, în colaborare cu U.T.C., ca, în anii următori, tinerii să lucreze în cadrul „Lunii pădurii", pe cît posibil pe aceleași suprafețe pe care ei înșiși le-au plantat, ceea ce va fi de natură să sporească prețuirea și respectul față de această inestimabilă bogăție a țării.

Măsurile luate, precum și altele, aplicate cu consecvență, sînt și vor fi de natură să pună în lumină semnificația atît de profundă a plantării unui arbore.

Dr. ing. **ION MACHEDON**

De la 26 martie

ORARUL OFICIAL DE VARĂ

În conformitate cu reglementările în vigoare, începînd de duminică, 26 martie, pe întreg teritoriul Republicii Socialiste România se trece la aplicarea orarului oficial de vară, care va dura pînă la 24 septembrie a.c. Astfel, în noaptea de simbătă spre duminică, acele ceasornicelor vor fi mutate înainte cu o oră, în așa fel ca ora zero să devină ora 1. În acest interval, programul unităților economice, sociale și cultural-artistice din toate zonele țării va rămîne neschimbat. În transportul feroviar de călători se menține actualul mers al trenurilor interne, iar pentru cele internaționale circulația va fi corelată prin grafice cu cea a trenurilor din țările vecine. Va rămîne, de asemenea, neschimbat orarul curselor TAROM interne și internaționale.

Deci, în noaptea de simbătă, 25 martie, spre duminică, 26 martie, pe întreg teritoriul țării noastre acele ceasornicelor vor fi mutate înainte cu o oră.

Din nou despre taximetriștii clandestini

(Urmare din pag 1)

Colentina, la intersecția cu str. Nicolae Apostol, în imediata vecinătate a stației PECO. După ce și-a umplut rezervorul, spre deosebire de ceilalți automobiliști care plecau spre casă, Alexandru Mușat, șofer la SUGTC, posesorul Daciei 1300 1-B-28876, s-a îndreptat spre Afumați. Bineînțeles, nu singur, ci însoțit de un „client" care solicitase o cursă cu această destinație. Interceptat, „considera că n-a comis nici o ilegalitate, mai ales că n-ar fi cerut mult". S-a convins însă că săvîrșea astfel un cumul de ilegalități, inclusiv de evaziune fiscală. Inspectorii Circumscripției financiare a sectorului 2, conform prevederilor H.C.M. 68/1970, i-au aplicat o amendă de 4000 lei.

La intersecția soselei Colentina cu str. 7 Noiembrie facem cunoștință cu un alt speculant pe patru roți. Șt. Andrei (șos. Olteniței nr. 234). Încheiase cu un cetățean „tîrgul" de a-l transporta cu autoturismul său Dacia 1310 1-B-19586 pînă la Slobozia. „Sînt în timpul meu liber și nu văd ce-i rău în faptul că vreau să mă mai plimb, să fac o excursie" — declară Ș.A. Excursie? Prezența pasagerului căruia evident îi ceruse un preț extrem de piperat cum poate fi interpretată? O să încerce să se „scuze" astfel și în fața colegilor de muncă de la Întreprinderea „Turbomecanica" unde este încadrat ca strungar-frezor? Pînă atunci a suportat, și el, amenda cuvenită.

În ceea ce îl privește Gheorghe Brașoveanu, șofer la coloana 6 a Întreprinderii de morărit și panificație, „opera" în perimetrul autogării Obor. Și el era în timpul liber și ajunsese cu autoturismul său Dacia 1300 19-B-8514, din str. Drumul Taberei nr. 90 unde locuiește, tocmai în cealaltă extremitate a orașului. Pentru a-și racola clienții. Și găsise unul pe care să-l transporte spre satul Cățelu. A fost nevoit să-și întrerupă cursa și să afle că astfel de îndeletniciri, contrare legii, nu sînt și nu pot fi tolerate.

Deci, cărăușia ilegală și-a primit și își va primi replica cuvenită — fermă, intransigentă — asemenea acțiuni de control fiind întreprinse permanent. În egală măsură însă, cei care își umplu rezervoarele nu pentru propriile necesități, ci pentru agonisirea de venituri ilicite trebuie să se confrunte și cu atitudinea intolerantă a opiniei publice.

Pe teme de învățămînt

Școala – primul pas în profesie și în viață

Orientarea școlară și profesională polarizează în cel mai înalt grad preocupările școlii, ale familiei și în egală măsură interesul celor peste 33 000 de tineri care vor absolvi în următorul trimestru școlar ciclul gimnazial. Firesc, momentul opțiunii profesionale, al alegerii celui mai potrivit drum în viață — care să se armonizeze deplin cu posibilitățile, înclinațiile și aspirațiile tinerilor, cu necesarul de cadre calificate pentru diversele sectoare de activitate ale economiei bucureștene — constituie unul dintre momentele esențiale, definitorii pentru viitorul tinerilor aflați, astăzi, pe băncile școlii. Acestui prim pas spre viitoarele profesii îi sînt dedicate, în această perioadă, numeroase acțiuni metodice și schimburi de experiență al căror principal obiectiv este ca, promovînd cele mai eficiente forme și modalități formativ-educative, să fie deschise noi orizonturi spre cunoașterea cît mai aprofundată a diverselor profesii ce pot fi însușite în cele 86 de licee din Capitală contribuind, în acest fel, la cristalizarea opțiunilor tinerilor.

În acest context s-a desfășurat și acțiunea tinerilor de la *Liceul industrial nr. 2* sugestiv intitulată *„Școala — primul pas în profesie și în viață"*. Dialogul pe care elevii liceului, dar și viitorii absolvenți ai clasei a VIII-a de la Școala nr. 193 l-au purtat cu acad. Radu Voinea, președintele Academiei R.S.R., cu Eroul Muncii Socialiste Anton Dobrin, maistru la „Grivița Roșie", precum și cu foștii absolvenți ai liceului, acum muncitori calificați la Întreprinderea de mașini electrice, vizitarea unor secții de bază din această întreprindere au oferit tinerilor posibilitatea de a-și clarifica multe dintre aspectele referitoare la perspectiva dezvoltării diverselor profesii și ramuri de activitate, la cunoștințele și cerințele necesare practicării unor meserii foarte solicitate din gama prelucrărilor prin așchiere, amploarea pe care o vor cunoaște în următorii ani automatizarea și robotizarea proceselor de producție din aceste sectoare de activitate.

După cum opina și maistrul Anton Dobrin, „asemenea acțiuni — al căror scop este de a forma la elevi o gîndire economică clară, de a sădi în sufletul lor dragostea pentru muncă, pentru profesia pe care trebuie să și-o aleagă în viață — sînt bine venite și ar trebui extinse în cît mai multe din unitățile școlare bucureștene. Elevii trebuie să se convingă în contactul direct cu munca desfășurată în diferite sectoare ale economiei de frumusețea și utilitatea socială ale fiecărei profesii, să cunoască rigorile necesare practicării ei".

Aceluiași imperativ al învățămîntului — asigurarea unei finalități sociale complexului demers didactic de pregătire pentru muncă și viață a tinerei generații, printr-o integrare completă și eficientă a tinerilor într-o activitate direct productivă — i-a fost dedicat și schimbul de experiență de la *Liceul industrial nr. 27* cu tema: *„Rolul consiliului de conducere în stabilirea coordonatelor activității de orientare școlară și profesională din perspectiva noii revoluții științifico-tehnice și a asigurării calității procesului de instruire și de pregătire a forței de muncă"*. Vizitarea cabinetelor și laboratoarelor de tehnologia meseriei din cadrul liceului gazdă, asistențele la ore — prilej de a urmări îndeaproape virtuțile formativ-aplicative ale predării interdisciplinare —, dialogul purtat cu muncitori în secțiile întreprinderii patronatoare, I.M.U.C., s-au constituit în tot atîtea argumente pentru participanții la acest util schimb de experiență (directori de școli și licee din sectorul 4), de a reconsidera — din perspectiva dezvoltării economiei bucureștene — munca de orientare școlară și profesională, întregul proces de pregătire a viitoarelor cadre de muncitori calificați a căror formare, azi, trebuie să țină seama de transformările înnoitoare ce au loc acum și în perspectivă, în toate compartimentele economico-sociale ale unei capitale aflate în plin avînt.

Aurel GHIMPU

Sportivi români în întreceri internaționale

ÎN CADRUL turneului internațional de box de la Halle (R.D. Germană), în limitele categoriei semimijlocii, pugilistul român *Mihai Nițulescu* l-a întrecut prin K.O. tehnic în repriza a treia pe *Markus Ritter* (R.D.G.).

CAMPIONATUL MONDIAL de hochei (grupa C), desfășurat în Belgia, a fost cîștigat de reprezentativa *României*. Rezultatele obținute de hocheiștii noștri: 8—3 cu Belgia, 6—6 cu Marea Britanie, 52—1 cu Noua Zeelandă și 11—0 cu Spania. În clasamentul golgeterilor, *Ion Zaharia* a ocupat primul loc.

TURNEUL internațional feminin de floretă de la Minsk s-a încheiat cu victoria echipei *României* (8—7 în meciul decisiv cu selecționata Moscovei; punctele formației noastre fiind realizate de *Lazăr* —4, *Tufan* și *Beca* —2).

ÎNTR-O partidă internațională amicală de rugbi, care a avut loc la Focșani, Lotul de tineret al *României* a întrecut cu 41—9(23—3) echipa engleză Loughbourgh University. Mîine, de la ora 16,30, pe terenul Gloria din Capitală, se va desfășura meciul Gloria — Loughbourgh University.

ÎN CADRUL TURNEULUI F.I.R.A. pentru juniori, care are loc în Portugalia, echipa de rugbi a României a pierdut cu 10—32 meciul cu Argentina (cîștigătoarea ediției 1987). Astăzi, tinerii rugbiști români vor întîlni selecționata țării gazdă.

Știri din volei

A fost stabilit programul internațional al reprezentativelor noastre de volei. Astfel, la masculin, seniorii vor participa, între 19 și 23 aprilie, la un turneu în R.D. Germană, în perioada 1—3 iunie la turneul de la Baia Mare alături de Belgia, Turcia și R.D. Germană pentru calificarea la europenele din Suedia (între 21 septembrie și 2 octombrie). Juniorii vor fi prezenți în lună august la Jocurile Balcanice din Iugoslavia.

La feminin, senioarele vor lua parte la turneul de calificare din Franța (13—17 iunie) pentru finalele campionatelor europene care vor avea loc în R. F. Germania, programate de la 2 la 9 septembrie. Junioarele vor participa la concursul „Prietenia" din Bulgaria (13—20 august), iar spre sfîrșitul aceleiași luni la „Balcaniada" din Albania

Greu și ușor în handbal

S-au tras la sorți semifinalele cupelor europene la handbal și s-a încheiat turneul celor cinci națiuni la rugbi; dintre aceste două recente evenimente, unul ne privește direct, iar altul se uită spre noi cu coada ochiului. Nu trebuie să ai multă imaginație ca acest Drott Halmstad din țara lui I.F.K. Göteborg, să-ți sune cumva ca Galatasaray la fotbal fiindcă pe partea cealaltă, Magdeburg și Minsk seamănă binișor cu un Real — Milan, adică doi favoriți pe care i-au pus sorții să se ciocnească între ei, spre binele echipei noastre. E o lege a oricărei competiții sistem cupă — culoarul bun e acela care te obligă să te ferești de iluziile născute din victoriile facile. Steaua e la ora acestei încercări psihice: după trei izbînzi ușoare, are de suportat presiunea unei semifinale în care pornește favorită. E o presiune mai grea decît se crede. În schimb, Dinamo, după două performanțe extraordinare în fața lui T.S.K.A. Moscova și Empor Rostock — care, convertite în fotbal, ar echivala cumva cu eliminarea Sampdoriei și a lui F. C. Malines! — are parte de un U. S. Creteil, ceea ce pare un „fleac". Altă complicație pentru psihicul unei echipe de clasă: să-ți cadă ceva ușor, după ce ai răspuns bine la cele mai dificile întrebări; superioritatea tehnică să nu te facă să-ți tratezi de sus adversarul. Oameni cu o mare experiență în handbal susțin că tocmai aici și așa a greșit Minaurul în Islanda. Totuși, în perspectiva unei finale continentale cu Steaua și Dinamo, anul handbalistic '89 se anunță ca o excelentă deschidere spre „mondialele" din '90.

Celălalt eveniment — Franța cîștigînd „Turneul celor cinci națiuni" și prin surprinzătoarea victorie a Țării Galilor asupra Angliei — nu are o mai mică încărcătură morală: de la meciul pierdut acasă în fața României, galezii au intrat într-o criză care i-a adus pe ultimul loc, al „lingurii de lemn", în prestigioasa întrecere. Mai aveau un ultim meci, la Cardiff, cu Anglia, marea favorită după acel 11—0 cu Franța, erau conduși chiar în acest meci cu 9—6 și totuși au învins... De ce? Pentru ce s-au „omorît"? Ce i-a mai interesat? Întrebări frumoase. Răspunsul, pentru mine, se găsește în această declarație a antrenorului lor, după ce-au fost învinși la Paris cu 31 — 12, înfringere de proporții fără precedent în palmaresul lor cu Franța: „Noi am jucat bine, dar francezii au fost și mai buni!" Să tratezi astfel un 12—31, un 0—4 la eseuri mă face să deschid bine ochii și urechile și să receptez adevărurile sportului nu numai pe trei-sferturi.

RADU COSAȘU

Din activitatea sportivă municipală

„CUPA I.P.A." — ediția a 17-a

Tradiționala competiție sportivă de schi alpin dotată cu „Cupa I.P.A." — organizată, sub egida Daciadei, pe pîrtia Valea Dorului din Sinaia pentru iubitorii sportului din institutele de proiectări și cercetări bucureștene — și-a desemnat laureații ediției a 17-a.

În concursul feminin, combinata alpină a fost cîștigată de *Ioana Brana* (asociația sportivă „ALFA") — care s-a situat pe primul loc atît la slalom special, cît și la slalom uriaș, fiind urmată în clasamentul general de *Mălina Silaghi* (asociația sportivă „Carpați") și de *Crista Manoilescu* (de la IITPCI). La masculin, pe primul loc s-a clasat *Corvin Pătrașcu* („ALFA") — învingător și la slalom special, urmat de *Mihai Iancu* (asociația sportivă „Proiectantul"). Slalomul uriaș a revenit lui *Cristian Nicolescu* (de la ICPGA). Conform tradiției, în cadrul competiției au avut loc întreceri rezervate copiilor, în cadrul cărora s-au remarcat, între alții, *Ioana Tudorancescu, Ilinca Negoiță, Andreea Topor, Andrei Țicușan* și *Liviu Cleoșteanu*.

Primele trei locuri în clasamentul pe echipe au fost ocupate, în ordine, de formațiile *„Carpați"*, *„Proiectantul"* și *„I.P.A."*.

MERIDIANE ● În Bulgaria sînt foarte răspîndite disciplinele sportive ca luptele, halterele, gimnastica artistică — în toate reprezentanții acestei țări obținînd succese pe plan internațional. Dar cel mai popular sport rămîne fotbalul, care este practicat de peste 100 000 jucători încadrați în 23 000 de echipe ● Între 20 și 30 iulie, în orașul vest-german Karlsruhe se vor desfășura întrecerile celei de-a 3-a ediții a Jocurilor sportive mondiale, competiție care cuprinde în programul său numai discipline... neolimpice: ciclobal și ciclism artistic, biliard, înot subacvatic, patinaj pe rotile, popice, culturism, schi nautic, trasul frînghiei etc. ● La Moscova a fost constituită federația de biliard sportiv, care își propune popularizarea acestui joc al preciziei, precum și formarea unui lot de maeștri pentru a participa la campionatul mondial și la alte competiții internaționale.

Schimb de mesaje la nivel înalt româno-cehoslovac

PRAGA. — Un călduros schimb de mesaje a avut loc la Praga între tovarășul Nicolae Ceaușescu, secretar general al Partidului Comunist Român, președintele Republicii Socialiste România, și tovarășul Milos Jakes, secretar general al C.C. al P.C. din Cehoslovacia, cu prilejul primirii ambasadorului României în Cehoslovacia, Ion Pățan, care și-a încheiat misiunea în această țară.

Panama condamnă politica S.U.A. de presiune și amestec în treburile sale interne

CIUDAD DE PANAMA. — Ministrul relațiilor externe al Republicii Panama, Jorge Ritter, a condamnat politica S.U.A. de presiune și forță împotriva țării sale, afirmînd că încercările de a impune din afară anumite schimbări în neconcordanță cu voința poporului panamez sînt sortite eșecului — relatează agenția T.A.S.S. Într-un interviu acordat presei locale, el a precizat că Panama a optat definitiv în favoarea dezvoltării pe baza consolidării independenței și suveranității naționale. Nici sancțiunile economice și nici șantajul politic nu vor putea abate poporul panamez de la calea pe care și-a ales-o conform năzuințelor sale.

★

CARACAS. — Personalități ale vieții academice, culturale și economice din țări caraibiene se vor reuni, în perioada 26—29 martie, la Caracas pentru a dezbate probleme referitoare la cooperarea în zonă, relațiile economice cu alte regiuni, aspecte privind securitatea și militarizarea în bazinul Caraibilor, precum și procesul de pace din America Centrală

pe tot globul

Sesiunea Comisiei O.N.U. pentru dezvoltare socială

Adoptarea prin consens a unei rezoluții inițiate de România referitoare la rolul și locul tinerei generații în lumea contemporană

VIENA. — La Viena s-au încheiat lucrările celei de-a 31-a sesiuni a Comisiei O.N.U. pentru dezvoltare socială, la care au luat parte reprezentanți ai țărilor membre ale comisiei, între care și România, precum și ai unor organizații internaționale. Participanții au dezbătut probleme referitoare la gradul de utilizare a forței de muncă, la șomaj, precum și la cheltuielile pentru înarmare, inclusiv consecințele negative ale cursei înarmărilor asupra dezvoltării sociale în lume. S-a subliniat că soluționarea problemelor sociale stringente ale umanității se înscrie printre sarcinile prioritare ale comunității internaționale.

Delegații prezenți la sesiune au adoptat prin consens o rezoluție referitoare la rolul și locul tinerei generații în lumea contemporană. Inițiată de delegația română, împreună cu alte delegații, documentul constituie o continuare a propunerilor țării noastre privind problematica tinerei generații. Rezoluția subliniază drepturile și responsabilitățile care revin tinerei generații în lupta pentru făurirea unei lumi mai bune și mai drepte, pentru edificarea unei noi ordini economice internaționale. Documentul pune accentul pe necesitatea continuării eforturilor pentru educarea tineretului în spiritul idealurilor de pace; cooperare și înțelegere între popoare.

...PENULTIMA ORĂ !

„SERIA NEAGRĂ" A MANEVRELOR NOCTURNE. Încă un aparat militar american s-a prăbușit în cursul unor manevre nocturne. Noul accident s-a petrecut, potrivit unui purtător de cuvînt al forțelor aeriene, în apropiere de Tucson, statul Arizona, implicînd un elicopter „CH—3 Jolly Greem Giant". Opt militari și-au pierdut viața. Există, deci, riscul ca aparatele supuse manevrelor militare pe întuneric să devină, după modelul faimoaselor „Starfighter", veritabile „sicrie zburătoare" de noapte !

NOI PERFORMANȚE LA ȘOMAJUL JUVENIL. Cota șomajului comunitar se menține ridicată. Biroul statistic al Pieței comune („Eurostat") relevă într-un raport difuzat la Bruxelles că nivelul șomajului în țările membre afectează aproape 10 la sută din forța de muncă, ponderea tinerilor fiind însă de 19 procente. Este vorba de media comunitară, întrucît în Spania tinerii constituie 40 la sută, iar în Italia 35 la sută, din șomeri. Milioanele de tineri occidentali frustrați de dreptul elementar la muncă formează ceea ce, cu multă amărăciune, este denumit „contingentul parcat"...

OPERAȚIUNI CONTRA... OPERELOR DE ARTĂ. În Italia au fost furate, între anii 1981 și 1988, aproape 83 000 de opere de artă, după cum au anunțat la Roma autoritățile polițienești. Cele mai „prețuite" de către hoți s-au dovedit piesele istorice de valoare deosebită, tablourile, sculpturile și picturile murale. Poliția a reușit să recupereze 37 194 de opere sustrase. Nu s-a precizat, totuși, cum de se poate opera atît de masiv împotriva... operelor de patrimoniu.

„FILIERA SPANIOLĂ" CONFIRMĂ... Poliția spaniolă a dezmembrat la Malaga o rețea de narcotraficanți, confiscînd peste o tonă de hașiș, evaluată pe „piața neagră" a stupefiantelor la 6,5 milioane de dolari. Contrabandiștii se ocupau și de alte droguri, iar raza lor de acțiune acoperea nu numai Spania, ci și alte țări comunitare. Cum nu există statistici despre narcoticele necapturate, dar vîndute, căile drogului rămîn destul de obscure...

N. B.

De la AGERPRES între orele 6 și 11

O NOUĂ ORDINE ÎN DOMENIUL INFORMAȚIILOR este necesară pentru toate statele din Africa deoarece aceasta contribuie la dezvoltarea socială și economică pe continent — a declarat ministrul informațiilor din Nigeria, Toni Momoh, în cadrul lucrărilor conferinței experților din 20 de țări africane reuniți la Abeokuta, pentru a lua în dezbatere modalitățile de extindere a conlucrării, la nivel regional, în domeniul mass-mediei.

LA LIMA va avea loc, în zilele de 2 și 3 aprilie, o reuniune a miniștrilor relațiilor externe din țările membre ale Pactului Andin — Bolivia, Columbia, Ecuador, Peru și Venezuela. Cu acest prilej, urmează să fie elaborată agenda întîlnirii președinților celor cinci state, care va include în principal problema datoriei externe și aspecte legate de adîncirea cooperării regionale. Întîlnirea la nivel înalt este programată să se desfășoare în orașul columbian Cartagena la 26 mai.

DUPĂ CUM RELEVĂ publicația „O.M.S. Information", în fiecare an în Africa își pierd viața circa 150 000 de femei, ca urmare a unor complicații ivite în perioada sarcinii sau la naștere. Este cea mai ridicată rată a mortalității în rîndul femeilor din lume. Rata ridicată a mortalității în Africa se datorează în primul rînd lipsei de asistență medicală și malnutriției.

POLITICA DE LARGA RECONCILIERE NAȚIONALĂ promovată de guvernul Republicii Angola găsește tot mai mult ecou în rîndul grupării rebele Unita. După cum informează sursele oficiale din Luanda, zece persoane care au făcut parte din Unita s-au predat autorităților în ultimele citeva zile și au reintrat în viața normală a societății. În ultima perioadă de timp, sute de membri ai grupării antiguvernamentale s-au predat autorităților, beneficiind în acest fel de clemența guvernului Angolei.

ÎN LOCALITATEA SAINT RAPHAEL de pe Coasta de Azur, poliția franceză a confiscat 41 de kilograme cocaină. Informează agenția A.D.N. Cinci traficanți ai „Morții albe" au fost arestați.

ARHEOLOGII INDIENI au descoperit recent ruinele unui oraș din secolul al X-lea, în statul Madha-Pradesh. În prima etapă a săpăturilor, au fost scoase la iveală fundațiile zidurilor exterioare și ale unor case de locuit ale vechii așezări urbane, precum și ale cîtorva temple.

ÎN ANUL 1988, în ciuda unor probleme ivite în domeniul turismului Grecia a cunoscut un boom turistic, informează agenția China Nouă, citînd un reprezentant al Organizației Naționale de Turism. Astfel, anul trecut, Grecia, leagănul civilizației și culturii europene, a fost vizitată de 8,23 milioane turiști, ceea ce înseamnă o creștere cu 2,8 la sută față de anul precedent.

● Autoritățile britanice au anunțat că pasagerii care se vor îmbarca de pe aeroportul londonez Heathrow nu vor mai putea transporta cu ei radio-magnetofoane. S-a precizat că măsura a fost luată din rațiuni de securitate.

● Racheta „Ariane" va fi lansată la 1 aprilie de la Centrul spațial din Guyana pentru a plasa pe o orbită circumterestră un satelit scandinav de telecomunicații, s-a anunțat la sediul companiei „Arianspace" din Paris. Aparatura satelitului, al cărui nume de cod este „Tele X" va facilita transmiterea de programe de radio-tv între Suedia, Norvegia și Finlanda, precum și schimbul de date științifice.

Povara datoriei externe a țărilor latino-americane

În prezent, totalul datoriei externe a țărilor din America Latină este de circa 415 miliarde dolari, datorii contractate la instituții financiare internaționale sau guverne străine, și, mai ales, la marile bănci comerciale din lumea capitalistă. În ansamblul datoriei externe a țărilor în curs de dezvoltare, care se ridica la sfîrșitul anului 1988 la gigantica sumă de 1 320 miliarde dolari, statelor latino-americane le revine circa o treime, repartizarea acestei uriașe poveri fiind următoarea : Brazilia — 115 miliarde dolari, Mexic — 106 miliarde, Argentina — 55 miliarde, Venezuela — 33 miliarde, Chile — 21 miliarde, Peru — 15,3 miliarde, Columbia — 15 miliarde etc. Serviciul datoriei externe al acestora (rata anuală de rambursare, plus dobînzi și speze bancare) se cifrează la zeci de miliarde dolari pe an ; numai în 1988, Brazilia a plătit, de pildă, ca dobînzi, 10 miliarde dolari, iar Mexicul a rambursat, în ultimii 6 ani, în contul datoriei sale externe, 62,2 miliarde dolari !

Această situație are grave consecințe în toate domeniile economice și sociale. Ritmul anual al creșterii economice în țările latino-americane a scăzut de la 6 la sută în perioada 1964—1980 și 3,6 la sută în perioada 1984—1986, la 2,6 la sută în 1987, pentru a se prăbuși la 0,3 la sută în 1988. Anul trecut, produsul național brut pe locuitor era inferior celui din 1980 în toate statele latino-americane.

Pentru a face față unei poveri a datoriei externe de o asemenea dimensiune țările latino-americane au fost nevoite să transfere capital în străinătate, spre safe-urile băncilor creditoare, utilizînd în acest scop o bună parte din acumularea internă. În loc să fie ajutate — ca țări în curs de dezvoltare — în eforturile lor de progres economic și social printr-un aflux de resurse financiare, care să potențeze eforturile proprii, ceea ce se petrece în ultimii 4—5 ani este diametral opus: America Latină a transferat în țările creditoare circa 127 miliarde dolari (pînă în 1987), ceea ce reprezintă cam 15 la sută din produsul național brut anual al continentului. În asemenea condiții se și explică faptul că în Brazilia s-a înregistrat în 1988 o rată a inflației de 1 000 la sută! Așa cum a subliniat în repetate rînduri România socialistă, fiind o problemă globală — nu numai continentală — datoria externă a țărilor în curs de dezvoltare trebuie abordată tot global, pentru a se căuta și găsi soluții general valabile, de natură să asigure progresul fiecărei națiuni, dezvoltarea economico-socială independentă a fiecărui popor.

Dr. **AUREL GHIBUȚIU**

TEATRE ● **Ateneul Român : CONCERT VOCAL-SIMFONIC.** Dirijor **Iosif Conta** — ora 18 ; sala Studio : **RECITAL DE VIOARĂ** — ora 17 ● Opera Română (13.18.37) : **LUCIA DI LAMERMOOR** — ora 18 ● Teatrul de Operetă (în sala Mică a Teatrului Național, tel. 13.63.48) : **O NOAPTE LA VENEȚIA** — ora 18 ● Teatrul Național (14.71.71) : Sala Mare : **FURTUNA** (prezintă Compania engleză „Cheek by Jowl") — ora 18 ; sala Amfiteatru : **CONTRABASUL** — ora 18 ; sala Atelier : **ÎNTRE PATRU OCHI** — ora 18 ● Teatrul „Bulandra". Sala din bd. Schitu Măgureanu nr. 1 (14.75.46) : **GIN-RUMMY** — ora 18 ; sala Studio (11.95.44) : **URIAȘII MUNȚILOR** — ora 18 ● Teatrul Mic (14.70.81) : **AMURGUL BURGHEZ** — ora 18.30 ; Teatrul Foarte Mic (14.09.05) : **LEWIS ȘI ALICE** — ora 19 ● Teatrul „Nottara" (59.60.70). Sala Magheru : **KARAMAZOVII** — ora 17.30 ; sala Studio : **AMINTIRILE SAREI BERNHARDT** — ora 18.30 ● Teatrul Giulești. Sala Majestic (14.72.34) : **SOLNESS, CONSTRUCTORUL** — ora 18 ; sala Giulești (18.04.85) : **BĂRBIERUL DIN SEVILLA** — ora 18 ● Teatrul de Comedie (16.64.60) : **CÎND COMEDIA ERA REGE** — ora 18 ● Teatrul „C. Tănase". Sala Savoy (15.56.78) : **SAVOY. SAVOY** — ora 18 ; sala din Calea Victoriei 174 : **VARIETĂȚI PE PORTATIV** — ora 18 ● Teatrul „Ion Creangă" (50.26.55) : **ALBĂ CA ZĂPADA ȘI CEI 7 PITICI** — ora 18 : **TOATE PÎNZELE SUS** — mîine, ora 9 ; **EXTEMPORAL LA... VARIETĂȚI** (la Palatul Sporturilor și Culturii) — orele 17 și 20 ● Teatrul „Țăndărică". Sala din Piața Cosmonauților (11.12.04) : **VISUL UNEI NOPȚI DE VARĂ** — ora 18 ● Ansamblul Artistic „Rapsodia Română" (13.13.00) : **SPECTACOL EXTRAORDINAR DE CÎNTECE ȘI DANSURI** — ora 18. ● **TEATRUL NAȚIONAL** anunță că spectacolul „Actorul", programat duminică 26 martie, ora 18, în sala Amfiteatru se înlocuiește cu spectacolul „Autograf". Biletele vîndute rămîn valabile.

FILME ● **VACANȚA CEA MARE** — Victoria (16.28.79) — 9, 11, 13, 15, 17, 19 ; Melodia (11.13.49) — 9, 11, 13, 15, 17, 19 ; Flamura (85.71.12) — 9, 11, 13, 15, 17, 19 ● **UIMITOARELE AVENTURI ALE MUȘCHETARILOR** — 9, 11, 13 ; **MIRACOLUL** — 15, 17, 19 ; Doina (16.35.38) ● **REVANȘA** — Union (13.49.04) — 9, 11, 13, 15, 17, 19 ● **SECRETUL LUI BACHUS** — Buzești (50.43.58) — 15, 17, 19 ● **DE CE ARE VULPEA COADĂ** — Ferentari (80.49.85) — 14.30, 16.45, 19 ● **EXPEDIȚIA** — Munca (21.50.97) — 15, 17, 19 ● **FATA MORGANA** — Arta (21.31.86) — 13, 15, 17 ● **Ciclul : MARI REGIZORI. MARI ACTORI** — Patria (11.86.25) — 9, 11, 13, 15.15, 17.30, 19.45. ● **IUBIRE STATORNICĂ** — Scala (11.03.72) — 9, 11, 13, 15, 17, 19 ● **MISIUNE SPECIALĂ** — București (15.61.54) — 9, 11, 13, 15, 17, 19 ● **DESTIN TRAGIC** — Lumina (14.74.16) — 9, 11, 13, 15, 17, 19 ● **COMEDIANTA** — Griviței (17.06.58) — 9, 11.30, 14, 16.30, 19 ● **KAREL GOTT** — Dacia (50.35.94) — 9, 11, 13, 15, 17, 19 ● **PROFESORUL DISTRAT** — Studio (59.53.15) — 9.30, 11.30, 13.30, 15.30, 17.30, 19.30 ● **CINE EȘTI, CĂLĂREȚULE ?** — Lira (31.71.71) — 9, 11, 13, 15, 17, 19 ● **SORA 13** — Drumul Sării (31.28.13) — 15, 17, 19 ; Popular (35.15.17) — 15, 17, 19 ● **UNDE ESTE UN „NOFELET" ?** — Giulești (17.55.46) — 9, 11, 13, 15, 17, 19 ; Cosmos (27.54.95) — 9, 11, 13, 15, 17, 19 ● **MOȘTENIRE CU BUCLUC** — Viitorul (10.67.40) — 15, 18 ● **SUBSTITUIREA** — Volga (79.71.26) — 9, 11, 13, 15, 17, 19 ● **ORICARE FATĂ IUBEȘTE UN BĂIAT** — Aurora (35.04.66) — 9, 11, 13, 15, 17, 19 ; Miorița (14.27.14) — 9, 11, 13, 15, 17, 19.

T.V. 19.00 Telejurnal ; 19,25 Tezele și orientările formulate de tovarășul Nicolae Ceaușescu — program de muncă și acțiune revoluționară (color) ● Autoconducere — autogestiune — autofinanțare ; 19.45 România în lume. Documentar (color) ; 20.05 Copiii cîntă patria și partidul (color). Program literar-muzical-coregrafic susținut de formații pionierești laureate ale Festivalului național „Cîntarea României" ; 20.25 Învățămînt, cercetare, producție ● Viitorul inginer agronom — specialist pentru noua revoluție agrară ; 20.45 Omul și sănătatea ; 21.05 Imagini din Bangladesh ; 21.20 Univers material, viață (color) ; Emisiune de educație materialist-științifică ● Istoria Pămîntului. Episodul III. Formarea rocilor sedimentare ; 21.50 Telejurnal ; 22.00 Închiderea programului.

BULETIN METEOROLOGIC

Vreme închisă, cu cer acoperit. Temporar va ploua. Vînt moderat cu intensificări din sectorul estic. Temperatura maximă va urca pînă la 14 grade, iar minima va oscila între 4 și 6 grade.

TEHNICE

ORIZONTAL : 1) Metodă de economisire a materiei prime 2) Aduc îmbunătățiri tehnice 3) Perioade ale planului lunar — Agronom (abr.) 4) Unguent — Culoare — Zece ! 5) Centigram — Unealtă de filetat 6) Deschidere pentru aerisire ! — E legat de navigație 7) În centrul acțiunii — A reproduce 8) Unealta a zugravului — Excelează în meserie 9) Plată anticipată — Indice statistic 10) Mijloace de transport — Mărci. VERTICAL : 1) A transporta pe verticală — Pod mobil 2) Ramură a tehnicii deosebit de importantă pentru economia națională 3) Sursă de căldură — De mare preț 4) Elipsă — Termen urgent de predare 5) Mic depozit de scule — Cant ! 6) Unitate metalurgică 7) Vîrful sondei ! — Echilibrarea încărcăturii pe navă 8) Tiraj mediu ! — Cotit pe mijloc ! — Înainte de amiază 9) Inflexibilitate 10) Miez de crom ! — Compactat (CONST. PAPADIA).

	1	2	3	4	5	6	7	8	9	10
1	R	E	F	O	L	O	S	I	R	E
2	I	N	O	V	A	T	O	R	I	
3	D	E	C	L	A	D	E		A	G	R
4	I	R		L	I	L	A		I	O
5	C	G	R		T	A	R	O	D	
6	A	E		M	A	R	I	T	I	M
7		T	O	N		I	M	I	T	A
8	B	I	D	I	N	E	A		A	S
9	A	C	O	N	T		R	A	T	A
10	C	A	R	E		S	E	M	E	T

Dezlegarea careului apărut în 23 martie. Orizontal : 1) ROMANCIERI 2) EPOPEE — DEM 3) GER — T — FUGI 4) EROI — RACIT 5) LEMNE — RAZA 6) E — ET — N — TOT 7) LITERATOR 8) ELEGIE — RAR 9) AI — RP — C — LA 10) RENASTERE.

Redacția și administrația : cod 70711, str Brezoianu nr. 23—25, sector 1, of. PTTR 1, Centrala telefonică 13.27.77, Secția scrisori — juridic : 13.27.73. Publicitatea cod 70709 str. 13 Decembrie 24, sector 1, of. PTTR 1, telefon 14.15.16. Abonamentele se fac la toate oficiile poștale și difuzorii din întreprinderi și instituții. Cititorii din străinătate se pot abona prin ROMPRESFILATELIA, Sectorul export-import presă P.O. Box. 12—201, telex 10376 prsfir. București, calea Griviței nr. 64—66, Tiparul I.P. „Informația" 1 2 3 4

PROLETARI DIN TOATE ȚĂRILE, UNIȚI-VĂ!

INFORMAȚIA Bucureștiului

ZIAR AL COMITETULUI MUNICIPAL BUCUREȘTI AL P.C.R. ȘI AL CONSILIULUI POPULAR AL MUNICIPIULUI BUCUREȘTI

ANUL XXXVI – Nr. 11 011 | 8 PAGINI – 50 BANI | Simbătă 25 martie 1989

În spiritul orientărilor și indicațiilor tovarășului NICOLAE CEAUȘESCU

PRODUCȚIA FIZICĂ – REALIZATĂ RITMIC, LA TOATE SORTIMENTELE

Activitatea economică din această perioadă este caracterizată de eforturile intense ale tuturor colectivelor de muncă pentru realizarea exemplară a planului pe luna martie și pe întregul trimestru, încadrarea în ritmurile necesare obținerii, în acest an, a celor mai bune rezultate în toate domeniile. Știrile sosite la redacție, care consemnează importante realizări demonstrează că se acționează într-un spirit de înaltă răspundere și angajare pentru înfăptuirea sarcinilor și orientărilor formulate de secretarul general al partidului, tovarășul Nicolae Ceaușescu la recenta ședință a Comitetului Politic Executiv al C.C. al P.C.R., în vederea perfecționării întregii activități, pe baza programelor de organizare și modernizare, pentru a obține randamente maxime în utilizarea puternicului potențial productiv existent.

În centrul preocupărilor se situează realizarea ritmică, integrală a producției fizice prevăzute la toate sortimentele, aceasta constituind condiția esențială pentru buna desfășurare a relațiilor de cooperare dintre întreprinderi, a onorării contractelor de export. Pretutindeni, la fiecare loc de muncă, trebuie deci, luate, în continuare, măsuri ferme de organizare și de urmărire exigentă, zi de zi, a modului în care se derulează fabricația, pentru folosirea la întreaga capacitate a mașinilor și instalațiilor din dotare, a timpului de lucru și respectarea neabătută a disciplinei tehnologice. Îndatoriri mari revin în această privință consiliilor oamenilor muncii, organelor și organizațiilor de partid, care au datoria să stimuleze inițiativa creatoare, puternica mobilizare a tuturor oamenilor muncii, în vederea rezolvării operative a tuturor problemelor organizatorice și tehnice ale îndeplinirii sarcinilor de plan, de la aprovizionare pînă la livrarea produselor contractate.

Eforturi susținute pentru onorarea comenzilor de utilaje energetice

Întreprinderea „Vulcan" se situează în rîndul unităților constructoare de mașini bucureștene care au obținut în primele două luni o serie de rezultate bune, evidențiate, printre altele, de depășirea sarcinilor de plan la producția marfă cu 3,5 milioane lei, la productivitatea muncii cu aproape 400 lei/persoană în condițiile încadrării în costurile de producție prevăzute. Acționînd susținut pentru consolidarea acestor rezultate — pe baza orientărilor și indicațiilor secretarului general al partidului, tovarășul Nicolae Ceaușescu, date cu prilejul vizitei în întreprindere — consiliul oamenilor muncii, organele și organizațiile de partid, întregul colectiv acordă o atenție deosebită realizării ritmice, la înalți parametri de calitate, a utilajelor energetice care dețin o pondere de peste 60 la sută în planul întreprinderii.

Care sînt scadențele cele mai apropiate prevăzute în graficele după care se derulează fa-

Nicolae COȘOVEANU

(Continuare în pag. a III-a)

Angajați în marea întrecere socialistă, oamenii muncii de la I.M.U.A.B., preliminînd să încheie cu rezultate bune primul trimestru, acționează pentru pregătirea corespunzătoare a fabricației din cel de-al doilea trimestru

Din cuprinsul ziarului :

● Stil de muncă revoluționar în activitatea organizațiilor de partid. **COMUNIȘTII – în fruntea acțiunilor pentru realizarea unor producții agricole record, la nivelul exigențelor noii revoluții agrare**
– în pag. a II-a –

● **„Mina" de metale din propria unitate, exploatată cu randament sporit**
– în pag. a III-a –

● În fiecare unitate comercială, un exigent climat de ordine și disciplină. **Firme noi, obiceiuri... vechi ?** – în pag. a IV-a –

INTERVIUL TOVARĂȘULUI NICOLAE CEAUȘESCU

acordat ziarului egiptean „Al-Messa"

– în presa de dimineață –

ACTUALITATEA ÎN AGRICULTURĂ

Însămînțările, efectuate cu viteză maximă, la înalt nivel agrotehnic!

● La I.A.S. Afumați, ritmuri susținute pe toate fronturile campaniei de primăvară ● Pregătiri intense pentru semănatul porumbului, soiei și celorlalte culturi de bază ● Legume intercalate în livezi pe mari suprafețe ● În fiecare fermă zootehnică – o puternică bază furajeră ● Maximă atenție folosirii rationale a pămîntului, a amenajărilor pentru irigații

La I.A.S. Afumați, în Bărăganul ilfovean, în fermele vegetale sau în cele zootehnice, pretutindeni, lucrătorii întreprinderii acționează cu hotărîrea fermă de a obține în anul acesta rezultate superioare în toate sectoarele de activitate.

„Nouă, celor ce trebuie să ne situăm în eșalonul de frunte al agriculturii, remarca *Vasile Pană*, directorul unității, ne revin în 1989 sarcini de plan deosebite. Va trebui să producem, în condiții de eficiență economică sporită, peste 33 000 tone de cereale (grîu, orz, secară, porumb), circa 14 000 tone de soia, floarea-soarelui și sfeclă de zahăr, importante cantități de legume, fructe, precum și produse animaliere — lapte, carne. Desigur, realizarea acestor obiective impune din partea colectivului nostru eforturi deosebite pentru mai buna gospodărire a pămîntului și a puternicei baze materiale de care dispunem, pentru înlăturarea, în totalitate, a deficiențelor de ordin tehnic și organizatoric care s-au mai manifestat, în ultimii ani, în activitatea unității. Am întreprins măsuri energice chiar de la începutul lui 1989, ceea ce ne-a permis să declanșăm, fără întîrziere, lucrările agricole de sezon.

...Care este în ferme „pulsul" campaniei de primăvară ? Cîmpul este împînzit de oameni și mașini, cea mai mare concentrare de forțe aflîndu-se la fermele de cîmp unde se lucrează la pregătirea terenului și la semănat. Se acționează cu agregate și utilaje adecvate, spre a nu se pierde apa din sol, asigurarea unui pat germinativ optim, în condițiile acestei primăveri puțin obișnuite, constituind o preocupare permanentă pentru toți lucrătorii întreprinderii, alegîndu-se cele mai potrivite soluții tehnologice. Se urmărește în primul rînd realizarea unor viteze zilnice sporite la semănat, astfel ca lucrarea să fie finalizată cu maximă rapiditate. În ziua raidului nostru se acționa, la semănatul florii-soarelui, cu 30 de utilaje la erbicidat și pregătirea solului și cu 8 semănători. „Va trebui să obți-

Nicolae FLORIAN

(Continuare în pag. a II-a)

O lucrare aflată în stadiul de finalizare pe ogoarele ilfovene : semănatul florii-soarelui. În fiecare unitate se urmărește atît realizarea vitezelor zilnice planificate, cît și respectarea riguroasă a normelor tehnologice spre a se asigura recolte cît mai înalte

Orașul nostru cît mai frumos, cît mai bine gospodărit!

În amenajare, pentru sănătatea noastră și a mediului ambiant, noi zone de vegetație

Impetuoasa dezvoltare edilitar urbanistică, realizarea unor amenajări și obiective de majoră importanță pentru aspectul și funcționalitățile Bucureștiului includ, și în sectorul 3 al Capitalei, preocupări și materializări ale acestora privind crearea unor întinse zone de vegetație, valoroase nu numai prin latura lor decorativă, ci și prin rolul deosebit pe care îl au în asigurarea unui mediu ambiant sănătos. Adevărate filtre vegetale, destinate diminuării în cît mai mare măsură a cantităților de noxe poluante — care, inerent, afectează toate marile orașe — pădurile, parcurile, zonele verzi din jurul imobilelor și de pe arterele stradale, își au importanța lor bine definită. Încheierea stării de șantier într-o zonă sau alta impune ca imediat

Mihai BĂRBULESCU

Continuare în pag. a IV-a)

Cișmigiul mereu întinerit

Nu încape nici o îndoială : cel care pășește pentru întîia oară în București este impresionat, pe lîngă multe altele, de marea și frumoasa grădină din centrul Capitalei noastre : Cișmigiul. Se întîmplă așa fiindcă această oază de arbori și flori (cu păsări cîntătoare în aproape toate anotimpurile !) își are farmecul ei de neasemuit în oricare lună a anului, în orice zi. Copii care abia au învățat să meargă (însoțiți, firește, de părinți sau bunici), elevi, studenți sau mai vîrstnici locuitori ai metropolei fac în așa fel — mai ales acum, cînd au îmbobocit magnoliile, iar celelalte flori se pregătesc să-și etaleze și ele splendoarea — încît drumurile lor cotidiene să cuprindă și insula de vegetație, care s-a ridicat, în urmă cu mai bine de un veac și jumătate, pe locul unei vechi bălți de pe pămînturile unui anume Dura neguțătorul, aproape de casa „cișmegiului", adică a paznicului cișmelelor (de unde și numele parcului). Cișmigiul a fost „cîntat" în poezii și imortalizat în stampe de epocă, numeroase evenimente din așa-zisa istorie măruntă a orașului au avut loc aici și astăzi există, pentru curioși, o întreagă literatură despre el.

Parcurile și grădinile reprezintă, din multe puncte de vedere, tinerețea fără bătrînețe a unui oraș, fiindcă, îmi place să cred, fiecare locuitor, dar și fiecare clădire, fiecare edificiu din Capitala noastră împrumută, fără să știm, ceva din tinerețea și vigoarea, din prospețimea vegetației, din bucuria renașterii naturii la viață, din puritatea florilor și a mugurilor, din cîntecul păsărilor.

Iată de ce, trecînd și eu, aidoma zecilor de mii de concetățeni ai mei, prin Cișmigiu, privind și admirînd veșnic tînărul parc și aflînd că în acest anotimp al hărniciei sînt în plină amenajare noi și noi parcuri (în Capitală), m-am gîndit că acest fapt dă inedite valențe de frumusețe marelui oraș, aflat în plină modernizare. Și e bine, e firesc să fie așa.

FLORENTIN POPESCU

COMUNIȘTII — în fruntea acțiunilor pentru realizarea unor producții agricole record, la nivelul exigențelor noii revoluții agrare

În cuvîntarea rostită la Consfătuirea de lucru pe probleme economice de la C.C. al P.C.R., de la începutul acestei luni, tovarășul Nicolae Ceaușescu a subliniat necesitatea ca **„realizînd la timp însămînțările și toate celelalte lucrări agricole, să facem astfel încît să obținem, în acest an, cea mai bună producție din întreaga perioadă de dezvoltare a României"**. Sub semnul acestor majore imperative se acționează în aceste zile în Consiliul unic agroindustrial Mogoșoaia unde, la fel ca în toate unitățile din agricultura Ilfoveană, sub conducerea organelor și organizațiilor de partid, întreaga forță a satelor este conectată la tensiunea creatoare a muncii pentru a asigura realizarea unor recolte cît mai mari și înfăptuirea programelor de dezvoltare multilaterală a localităților.

Experiența pozitivă — larg generalizată

Marin Stoica este organizator de partid și președinte al *Consiliului unic agroindustrial Mogoșoaia*, care include în componența sa cinci comune — Otopeni, Tunari, Mogoșoaia, Chitila, Voluntari, precum și orașul Buftea — și, în această perioadă de intensă activitate, locul său de muncă s-a mutat, practic, în cîmp. Așa cum este firesc, așa cum o cer imperativele acestei perioade favorabile desfășurării în cele mai bune condiții a lucrărilor agricole „CUASC-ul nostru dispune de o suprafață agricolă de 12 300 de ha, repartizată între IAS Mogoșoaia și cele cinci CAP-uri. Dispunem, de asemenea, de o SMA cu cinci secții pentru fiecare CAP și de o secție specializată de chimizare și furajare. Avem datoria să folosim mereu mai bine puternica bază materială ce a fost creată în anii aceștia, să realizăm producții la nivelul dotării, al cerințelor noii revoluții agrare. Organizarea în consilii unice agroindustriale a activității creează cele mai bune condiții pentru corelarea și coordonarea unitară a întregii activități. Așa, de exemplu, procedăm în repartizarea judicioasă a indicatorilor de plan de la nivelul CUASC-ului, în strînsă corelare cu experiența și posibilitățile fiecărei unități, cu necesitatea de a realiza o bună amplasare și rotație a culturilor, de a asigura asolamente corespunzătoare, folosirea optimă a potențialului productiv al pămîntului, a forței de muncă existente. A intrat în practica muncii de fiecare zi, de pildă, repartizarea pe baza imperativelor din fiecare moment și din fiecare unitate a mijloacelor mecanice, combustibililor, a seminței și chiar a forței de muncă, în scopul acoperirii integrale a nevoilor fiecărei unități.

Desigur, activitatea organelor și organizațiilor de partid nu înlocuiește în nici un fel răspunderile ce revin specialiștilor, cadrelor de conducere din unitățile agricole. Sensul central al activității pe care o desfășurăm este acela de a consolida forța politică și organizatorică a fiecărei organizații, de a face ca acestea, comuniștii să se manifeste, pretutindeni ca autenticul catalizator al promovării noului, a ceea ce este valoros și eficient. Iată, de exemplu, *CAP Tunari* a acumulat o experiență deosebită în cultura floriisoarelui. Pornind de la aceasta, în lunile de iarnă am organizat un larg schimb de experiență la CAP Tunari pentru a generaliza ceea ce este bun, pentru a face ca și celelalte unități agricole să se ridice la același nivel. Acum cînd a început semănatul floriisoarelui urmărim efectiv cum se transpun în practică învățămintele din acest schimb de experiență. Sau : *IAS Mogoșoaia* are realizări deosebite la cultura griului. Noi am luat hotărîrea ca în 1989 toate unitățile noastre să adopte metodele de muncă ale acestei întreprinderi fruntașe, în același scop procedînd și la anumite rotații ale cadrelor, ale specialiștilor. Avem, totodată, de realizat, pînă la 1 aprilie, importante lucrări de irigații precum și de îmbunătățiri funciare pe circa 800 de hectare. Desigur că aceasta a presupus o serioasă concentrare a tuturor forțelor tehnico-materiale și umane de care dispunem și, bineînțeles, o strînsă cooperare între unități. La baza tuturor acțiunilor pornim de la indicația formulată de secretarul general al partidului, tovarășul Nicolae Ceaușescu, în magistrala Expunere la marele forum democratic din noiembrie anul trecut, potrivit căreia este necesar să întărim și să perfecționăm activitatea întreprinderilor agricole de stat, cooperativelor agricole de producție, stațiunilor de mașini și tractoare, care trebuie să lucreze într-o strînsă colaborare și unitate în cadrul consiliilor unice agroindustriale.

Pentru a realiza aceste obiective mobilizatoare o cale importantă de acțiune o reprezintă aceea de a apela mai mult la metodele muncii politice. Aceasta înseamnă, așa cum ne-a învățat și propria noastră experiență, că trebuie să lucrăm într-o măsură sporită cu oamenii, să determinăm o puternică mobilizare în îndeplinirea sarcinilor ce ni le-am propus."

Mobilizatoare obiective politico-educative

De fapt, așa cum aveam să aflăm la Comitetul de partid al Sectorului agricol Ilfov, problema cooperării strînse între unități, a folosirii judicioase a cadrului deosebit de eficient pe care-l reprezintă organizarea în consilii unice agroindustriale, de stat și cooperatiste, întărirea rolului organizațiilor de partid în mobilizarea lucrătorilor ogoarelor constituie preocupări permanente ale muncii de partid, obiective centrale ale activității politico-organizatorice. Aceasta este de natură să pună în valoare la un nivel superior structura complexă a CUASC-urilor, evidentă și în cazul CUASC Mogoșoaia. Cum sublinia *Dumitru David*, șeful secției organizatorice a sectorului de partid, întreprinderile industriale, liceele agroindustriale cu profil energetic și respectiv, agricol din Buftea, întreprinderile avicole Buftea și Voluntari, cea pentru industrializarea legumelor și fructelor de la Buftea, platformele industriale din cadrul acestui CUASC „împlinesc o unitate economico-administrativă de tip nou, superior, ce structurează judicios potențialul tehnic și uman de care dispune, fiind, la scara ce o reprezintă, o grăitoare mărturie a justeței, a caracterului profund științific al concepției revoluționare a tovarășului Nicolae Ceaușescu cu privire la căile de edificare a socialismului și comunismului în patria noastră.

Analizînd pe larg atît posibilitățile fiecărui CUASC, cît și cerințele concrete ale dezvoltării generale a sectorului, au fost stabilite obiective clare pentru acest an, care vizează între altele valorificarea superioară a terenului agricol și folosirea judicioasă a fondului funciar, utilizarea la capacitate maximă a resurselor tehnico-materiale, a forței umane și mecanice existente, executarea pe întreaga suprafață a unor arături de cea mai bună calitate, efectuarea, la termenele optime, a însămînțărilor, folosind semințe și material săditor din categorii biologice superioare. Vedeți, viața ne-a demonstrat că munca politico-organizatorică nu poate fi despărțită nici un moment de cerințele concrete ale producției. Ea nu poate fi redusă la ședințe sau la alte forme ale muncii de propagandă. Miezul ei se află în cîmp, în atelierele care asigură „sănătatea" mijloacelor mecanice, acolo unde se hotărăște soarta producțiilor agricole." Nivelul precipitațiilor din acest an nu este satisfăcător nici pentru noi. Iată de ce gospodărirea judicioasă a tuturor surselor de apă, adoptarea celor mai eficiente măsuri pentru păstrarea apei în sol reprezintă imperative majore pentru fiecare unitate. Rolul organelor și organizațiilor de partid, al comuniștilor este acela de a acționa în așa fel încît fiecare om să înțeleagă importanța unei acțiuni consecvente și pline de responsabilitate în această direcție. Putem spune că forța fiecărei organizații de partid se materializează în aceste zile în capacitatea de a mobiliza toate energiile în vederea efectuării la timp și în condiții de cea mai bună calitate a tuturor lucrărilor."

★

În aceste zile, ogoarele Ilfovene cunosc o activitate intensă, desfășurată la tensiunea nobilei răspunderi pentru înfăptuirea noii revoluții agrare. În fruntea tuturor acțiunilor se află, trebuie să se afle, comuniștii, organele și organizațiile de partid, factorul hotărîtor în mobilizarea lucrătorilor ogoarelor pentru a realiza în acest an producții agricole record.

Stelian MOȚIU
Val. VOICULESCU

Însămînțările, efectuate cu viteză maximă, la înalt nivel agrotehnic !

(Urmare din pag. 1)

nem anul acesta randamente înalte la toate culturile — precizează Nicolae Soare, directorul tehnic: 3850 kg floarea-soarelui, 15 600 kg porumb boabe, în cultură irigată, 3410 kg soia, 85 000 kg sfeclă de zahăr, 4000 kg fasole boabe la hectar. Iată de ce am căutat să asigurăm din timp un agrofond superior, precum și semințe din soiuri și hibrizi cu mare potențial biologic. Cu atît mai mult cu cît IAS Afumați este o mare producătoare de semințe, ceea ce impune o atenție sporită respectării normelor de calitate."

Împreună cu directorul tehnic al întreprinderii, Nicolae Soare, ajungem la fermele zootehnice. La cea de taurine, condusă de inginerul *Mihai Enyedi*, toate culturile furajere din prima urgență sînt de mult sub brazdă ; pe alocuri plantele au și început să răsară. La sfecla de nutreț, cultură principală, au fost administrate, la lucrarea de bază a solului, cantități sporite de gunoi de grajd — peste 100 tone, la hectar. Crescătorii de animale pun mare preț, în fiecare an, pe fertilizarea organică, prin rotație, a tuturor suprafețelor destinate bazei furajere. În felul acesta se renunță la îngrășămintele chimice care pot constitui surse de poluare a solului, realizîndu-se, totodată, importante sporuri de producție cu cheltuieli mai mici. S-a ajuns la recolte medii de peste 150 tone sfeclă furajeră, la hectar, asigurîndu-se, astfel, animalelor, în timpul stabulației, un nutreț suculent valoros. Aceeași grijă este acordată culturilor pentru masă verde, lucernei și celorlalte plante furajere. Nu e deci de mirare de ce producția medie zilnică pe vacă furajată s-a menținut pe primele două luni ale anului acestuia, la 17 litri lapte, din care 13,5 litri, marfă.

Un ultim popas în livada întreprinderii. După cum arată pomii roditori se anunță o producție superioară de fructe. În plantațiile tinere solul era lucrat „grădinărește". Explicația ? În primăvara aceasta, pentru prima dată, au fost extinse culturile de legume intercalate în livezi. La fel se va proceda în plantația de vie, precum și în porumb, pe suprafața de 125 hectare. În felul acesta va trebui asigurată o cantitate de peste 1330 tone de legume așteptate pe piețele bucureștene.

Așadar, acțiuni desfășurate pe multiple planuri pentru folosirea intensivă a pămîntului, pentru a se atinge randamente maxime la fiecare hectar. Vorbind despre modul cum este utilizat acest principal mijloc de producție trebuie precizat că și aici, la IAS Afumați, în ultimii ani s-au extins, rapid, pe mari suprafețe lucrările de îmbunătățiri funciare, îndeosebi irigațiile. Este momentul cînd ele trebuie utilizate cu maximă eficiență, avînd în vedere condițiile de climă specifice acestei primăveri. La reușita acțiunii — de primă importanță pentru soarta recoltei '89 — trebuie să concure atît conducerea întreprinderii de stat, cît și factorii ce răspund de buna execuție, întreținere și exploatare a sistemelor de irigații.

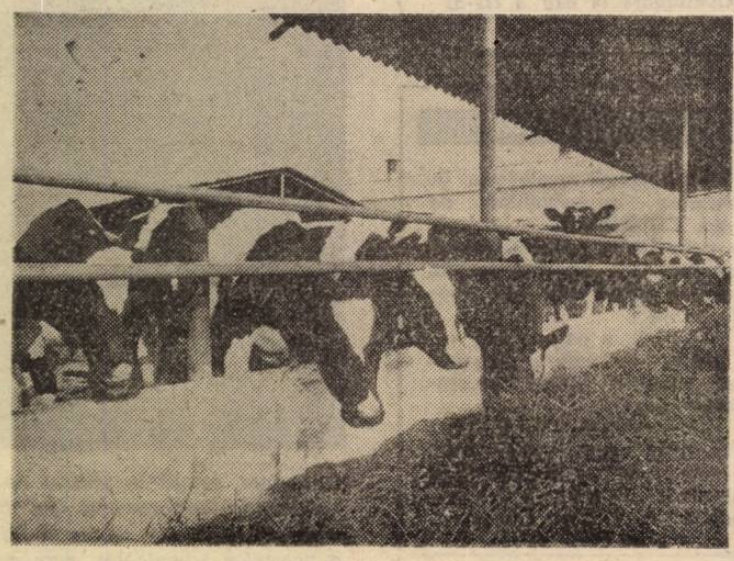

Pentru realizarea unor producții sporite de lapte, crescătorii de animale de la I.A.S. Afumați acordă o deosebită atenție furajării animalelor

În domeniul muncii politico-educative
• Acțiuni • Inițiative • Rezultate

DEZBATERI CU MAIȘTRII Organizate și conduse în întreprinderi de către cabinetele pentru activitatea ideologică și politico-educativă — al municipiului și ale sectoarelor — consfătuirile cu maiștrii se înscriu între cele mai eficiente forme ale muncii politice vizînd mobilizarea energiilor creatoare ale colectivelor în vederea rezolvării optime a problemelor de producție ● În dezbaterea organizată la Întreprinderea de mașini unelte și agregate — inițiată de cabinetul pentru activitatea ideologică și politico-educativă a sectorului 3 — au fost *înfățișate și discutate noi căi și măsuri pentru creșterea mai accentuată a productivității muncii.* Pe baza experienței existente și prezentate în consfătuire, au fost recomandate să fie implementate noi modalități de organizare a muncii și a producției, a transportului intern, adecvate specificului întreprinderii. ● La „Tricodava", în cadrul acțiunii organizate, maiștrii au dezbătut cu maximă exigență *răspunderile ce le revin în întărirea ordinii și disciplinei la fiecare loc de muncă, în asigurarea unei calități superioare și unei înalte competitivități produselor destinate pieței externe.* ● Tema întîlnirii cu maiștrii de la Întreprinderea de motoare diesel s-a referit, de asemenea, la sarcinile și răspunderile ce revin conducătorilor locurilor de muncă în îmbunătățirea calității produselor.

ÎN CENTRUL ATENȚIEI — REALIZAREA EXEMPLARĂ A EXPORTULUI. Răspunzînd cerinței majore a etapei pe care o parcurgem, subliniată de secretarul general al partidului, tovarășul Nicolae Ceaușescu, de a îndeplini exemplar sarcinile de export la înalți parametri de calitate și competitivitate, organele și organizațiile de partid, de masă și obștești acordă o deosebită atenție mobilizării în această direcție a tuturor resurselor materiale și umane existente. ● În acest sens la Întreprinderea de electronică industrială, din inițiativa comitetului de partid, și cu sprijinul Centrului de creație și cultură socialistă „Cîntarea României" al sectorului 2, s-au desfășurat lucrările unei mese rotunde în cadrul căreia *specialiștii au prezentat soluții privind creșterea competitivității produselor, realizarea în mod ritmic și la un înalt nivel calitativ a întregii producții de export* ● *„Asimilarea de produse noi cu performanțe tehnice deosebite, cu o înaltă fiabilitate și competitivitate — condiție a stimulării activității de export"* a fost tema dezbaterii organizate la Întreprinderea „Electrotehnica". Pe lîngă un mare număr de cadre din întreprindere, la discuții au participat și numeroși invitați de la întreprinderile de profil din comerțul exterior ● La Întreprinderea „Apollo" a avut loc, de asemenea, o consfătuire consacrată urmăririi cu rigurozitate a modului în care este realizată producția contractată cu beneficiarii externi.

— gh. nic. —

În spiritul orientărilor și indicațiilor tovarășului **NICOLAE CEAUȘESCU**

SARCINILE ECONOMICE – ÎNDEPLINITE EXEMPLAR!

Producția fizică — realizată ritmic, la toate sortimentele

(Urmare din pag. 1)

bricația și livrarea utilajelor energetice și cum se acționează practic pentru respectarea lor ? Un prim obiectiv îl constituie echipamentele cazanului de 420 tone abur/h pentru grupul energetic nr. 5 de la Drobeta Turnu-Severin, care au termen de finalizare sfîrșitul acestui trimestru. Avansul cîștigat pe întregul flux permite finalizarea ultimelor 50 de tone de furnituri pentru acest cazan în cursul acestor zile. Concomitent, se lucrează pentru alte două grupuri energetice destinate aceleiași termocentrale. Pentru grupul nr. 6, vor fi executate în luna martie cel puțin încă 300 tone de utilaje, astfel încît pînă la finele lunii mai să fie încheiată în întregime și această comandă, urmînd să se lucreze pe un front mult mai larg decît pînă acum și la echipamentele celui de al 7-lea grup de la Drobeta Turnu-Severin, pentru care, de altfel, au și început livrările în avans cu peste 60 de zile. Pe agenda priorităților se mai află furnituri, pentru grupuri energetice de la termocentralele din Brașov și Govora. Totodată, în ritm susținut se lucrează pentru a se livra în această lună și 230 tone de subansambluri ale sistemelor de presiune, morilor de cărbune și ventilatoarelor de gaze pentru cazanul de 510 tone abur/h destinat grupului energetic nr. 8 A de la Turceni.

Acestea sînt în principal urgențele „la zi" înscrise în graficele de producție de la „Vulcan". Onorarea lor exemplară este esențială pentru finalizarea unor obiective energetice cu termene de punere în funcțiune în acest an. „Un volum de lucru substanțial sporit al acestei perioade față de anul trecut — după cum preciza directorul tehnic Petrică Baciu — sarcină care ne obligă la o organizare temeinică din toate punctele de vedere. În acest sens, am avut și avem permanent în vedere materializarea programului de perfecționare a organizării și modernizare a producției, program îmbogățit, în lumina indicațiilor secretarului general al partidului, cu noi măsuri".

Reținem, astfel, că în cadrul Fabricii de cazane de pe platforma industrială Berceni s-a trecut la generalizarea tehnologiei de sudare în mediu protector pe mașini semiautomate, realizate prin autoutilare, a cărei eficiență se regăsește atît în folosirea mai bună a spațiilor de producție, cît și în ridicarea calității utilajelor energetice. Tot cu forțe proprii în secția pereți membrane a fost realizată o mașină semiautomată pentru sudarea țevilor curbate, asigurîndu-se, la acest tip de operații, creșterea productivității muncii cu peste 50 la sută.

Într-o succintă enumerare a măsurilor adoptate și întreprinse în cadrul acestei complexe acțiuni, relevante sînt și cele cu privire la execuția prin autoutilare a cinci mașini agregat pentru montajul și sudarea paletelor de ventilatoare, la dotarea cu două noi standuri de probe și rodaj pentru morile de cărbune și reductoarele acționărilor morilor de cărbune. În acest fel se asigură — după cum ne spunea Gheorghe Udrea, șeful secției pereți membrane — o specializare tot mai accentuată a echipelor și, în cadrul lor, a muncitorilor în execuția cu precizie și randamente sporite a lucrărilor. „Așa am reușit să devansăm ritmul de lucru la un însemnat număr de utilaje pe care le livrăm în avans la cererea montorilor din șantiere — ne spune la rîndul său subinginerul Gheorghe Rădoi din secția a IV-a de pe platforma din Dealul Spirii. În această situație se află economizorul cazanului destinat grupului energetic nr. 7 de la Drobeta Turnu-Severin. În scurt timp, urmează să începem lucrările la alte utilaje de acest fel, dar programarea producției nu se poate face fără a avea clarificate problemele de aprovizionare cu materiale tubulare.

Iată de ce conducerea Întreprinderii „Vulcan", centrala industrială acționează în aceste zile pentru a stabili graficele de cooperare cu unitățile metalurgiei, măsurile de recuperare a restanțelor de materiale tubulare necesare fabricației echipamentelor energetice.

La „Vulcan" ritmul fabricației în aceste zile de maximă concentrare a eforturilor se situează la un nivel corespunzător pentru îndeplinirea sarcinilor de plan pe primul trimestru. Trebuie luate toate măsurile atît în cadrul unității, cît și în întreprinderile colaboratoare pentru ca producția de echipamente energetice să răspundă întru totul atît cerințelor de calitate și fiabilitate, cît și termenelor stabilite pentru finalizarea investițiilor din acest important sector al economiei naționale.

O instalație care valorifică superior cărbuni inferiori

În desfășurarea lucrărilor pe șantierele de investiții sînt necesare numeroase utilități — apă, energie, agent termic ș.a. Pornind de la aceste cerințe, colectivul *Întreprinderii de construcții metalice și prefabricate* a realizat — pentru încălzirea unor obiective civile și industriale aflate în execuție — un nou tip de generator mobil de aer cald. „Performanța generatorului constă în faptul că asigură o putere termică de 30 000 kilocalorii pe oră utilizînd combustibil solid cu o putere calorifică extrem de redusă — ne spune directorul tehnic al unității, inginera Firiția Potlog. Cu alte cuvinte, am obținut un randament de ardere superior, folosind lignit inferiori, apreciați, pînă nu de mult, ca «inutilizabili». Firește, eficiența se datorează soluției constructiv-tehnologice alese dintr-o multitudine de variante elaborate, fiecare în parte, la nivelul tehnologiilor de vîrf, concepției îndrăznețe, originale, sintetizată în cadrul unei temeinice conlucrări cu Facultatea de instalații din Institutul de construcții București și I.C.P.A.I.U.C.

Se cuvine menționat ciclul scurt de proiectare — realizare a produsului care a fost în acest caz de numai trei luni, perioadă în care s-au testat, așa cum arătam mai sus, mai multe modele, în care s-au stabilit coordonatele prototipului, în care s-a efectuat omologarea lui și s-au lansat documentațiile de execuție, s-au pregătit, în secția cazangerie, condițiile tehnico-materiale de realizare a noului produs". „În luna ianuarie — precizează șeful de atelier Teodor Totolici — ne aflam în plină cursă contracronometru de asimilare a produsului; acum, am livrat beneficiarilor primul lot. Și nu în orice condiții. Probele de fiabilitate și anduranță au fost trecute cu deplin succes, organele de control consemnînd respectarea riguroasă a tuturor parametrilor înscriși în proiect".

Așa cum confirmă rezultatele, s-a muncit exemplar, cu dăruire și simț de răspundere, cu multă ambiție profesională — în primele rînduri aflîndu-se, și de această dată, comuniștii Cristinel Danciu, Radu Vasile, Ion Ghinea, Preda Marin.

O inițiativă pozitivă este aceea că, pe baza experienței cîștigate, s-a hotărît adîncirea colaborării cu unitățile de cercetare și de învățămînt superior în vederea modernizării unor schimbătoare de căldură, bazate pe cele mai noi soluții din acest domeniu.

Roxana COSTACHE

Colectivul Întreprinderii „Semănătoarea" acționează cu fermitate pentru realizarea exemplară a sarcinilor de plan, pentru livrarea ritmică a utilajelor destinate agriculturii

Foto : Lucian SIMION

„Mina" de metale din propria unitate, exploatată cu randament sporit

Una din căile de ridicare a eficienței o reprezintă sporirea gradului de utilizare a tuturor materiilor prime și materialelor care au o pondere însemnată în volumul cheltuielilor de producție. Prin specificul tehnologiilor aplicate la „Electromagnetica" și în oricare altă întreprindere similară din țară și din lume rezultă din procesul de fabricație deșeuri tehnologice. După cum de asemenea se știe, adevăratii gospodari le numesc materiale recuperabile și refolosibile, materiale pe care le colectează și le reintroduc în circuitul productiv. Prin aceasta, am numit un aspect deosebit de important al preocupărilor colectivului de la „Electromagnetica", pe care-l vom detalia în cele ce urmează.

APROVIZIONARE DIN RESURSE INTERNE

În cele 2 luni încheiate din acest an, au fost predate la I.R.V.M.R. însemnate cantități de materiale, recuperate din atelierele și secțiile de producție. Printre acestea : 223 tone de oțel, 20 tone aluminiu, circa 1 tonă plumb, 133 kg argint, 8 kg paladiu etc. După cum lesne se poate remarca, este vorba mai cu seamă de metale scumpe, rare, deficitare, majoritatea lor provenind din import, care fac cu atît mai importantă activitatea în cauză.

Considerăm că nu sînt lipsite de interes alte cîteva precizări. Notăm, astfel, că prețul unui singur kilogram de paladiu tinde în prezent spre valoarea apreciabilă de 100 000 lei. Pe de altă parte, din cele 2 tone de aluminiu, economisite peste prevederi în primele două luni ale anului, se poate executa, aici, în unitate, structura de rezistență a circa 3 000 de miniventilatoare utilizate în tehnica de calcul. Precizările nu au fost alese la întîmplare. Ele relevă faptul că oamenii muncii de la „Electromagnetica", prin acțiunile de recuperare și refolosire, își aduc o contribuție semnificativă la diminuarea efortului valutar al țării. Totodată, valorificînd în circuitul productiv intern o pondere crescîndă a materialelor refolosibile, prin autoaprovizionare ei își asigură pe calea cea mai rapidă și mai ieftină o parte din materiile prime și materialele necesare — cu implicații asupra nivelului cheltuielilor, al rentabilității.

Nu în ultimul rînd se impune să arătăm că aici, la „Electromagnetica", recirculareа materialelor nu este o preocupare sporadică, intermitentă. Este o practică de zi cu zi aplicată cu perseverență de o bună perioadă de timp. În ultimii 5 ani, și pe această cale, necesarul de consum a fost net diminuat la produse precum aurul, argintul, cuprul, aluminiul, zincul, paladiul, cobaltul (cu 25 la sută), cadmiul (de trei ori).

ACȚIUNEA DE BUN GOSPODAR ȘI ROADELE EI

Cum s-a ajuns la aceste rezultate ? Răspunsul este simplu. Prin riguroase măsuri organizatorice, prin promovarea noului, dar, mai ales, printr-o atitudine fermă, exigentă, maximă chibzuință în utilizarea resurselor încredințate de societate.

Există, în primul rînd, un plan precis de recuperări defalcat, detaliat, programat pe secții și ateliere, în funcție de specificul activității acestora, de consumurile stabilite etc. Realizarea neabătută a programelor este urmărită și analizată sistematic, la nivelul diverselor trepte ierarhice, inclusiv în COM. Fiecare atelier dispune de conteinere în care se colectează, diferențiat pe sorturi și mărimi, resturile tehnologice. Periodic, materialele recuperate sînt centralizate în cadrul unei gestiuni distincte, dotată cu spații corespunzătoare de depozitare, cu prese de balotat. Livrările operative către I.R.V.M.R. sînt judicios îmbinate cu redistribuiri ale materialelor în fluxul intern de fabricație, în funcție de necesar, de posibilități.

Prin rezultatele deosebite înregistrate în ultima vreme în domeniul recuperării materialelor se disting mai ales colectivele sectoarelor de matrițerie, prelucrări mecanice, mase plastice. Dinamica activității, inițiative tot mai ingenioase vor departaja, cu siguranță, noi gospodari fruntași

NOI TEHNOLOGII DE RECUPERARE ȘI VALORIFICARE

Cert este că rezultatele pot fi îmbunătățite. În consecință, cercetătorii și proiectanții, cadrele tehnice, muncitorii sînt angajați în găsirea de noi soluții tehnice care să conducă și prin acțiunile de recuperare la perfecționarea activității. Au fost elaborate, prin efort propriu, mai multe procedee ce asigură valorificarea superioară, în cadrul unității, a resturilor tehnologice, și care se află în diverse stadii de experimentare, implementare, extindere. Procedeele referitoare la valorificarea materialelor termoplaste, a metalului ușor fuzibil turnat sub presiune sau cele care privesc deșeurile de la anozii băilor galvanice, resturile de aur și argint din aceste băi, multe altele sînt deja realități concrete. Există și tehnologii, precum cea de recondiționare a tamburelor fotosensibile de la aparatura de multiplicare, ce depășesc sfera de interes și aplicabilitate a întreprinderii apte deci de a fi preluate de orice unitate interesată. Recuperările și refolosirile reprezintă tot atîtea economii în bugetul total, așa încît eforturile intense ce se depun în această direcție sînt efectiv necesare. Ca rezultat al preocupărilor din anul trecut, indicele de utilizare a metalului a depășit cu 22 la sută cota obținută în '87. Cu o ambiție explicabilă, în '89 se tinde spre o depășire a... depășirii menționate.

Inventivitatea, creativitatea, competența s-au dovedit de mult a fi atribute de prim ordin ale muncii colectivului. Exercitate, cum am văzut, cu notabile consecințe și în domeniul concret, de acută actualitate, al recuperării, ele își pun constant amprenta și asupra activității de ansamblu. „Electromagnetica", unitate aparținînd unei ramuri industriale de vîrf, pășește hotărîtă pe „scara" progresului tehnic, orientîndu-și cu hotărîre fabricația, în ultima vreme, de la profilul electromecanic la cel electronic. Este o mutație structurală, de esență, cu consecințe remarcabile, resimțite din plin și în ce privește economisirea, utilizarea superioară a materiilor prime și materialelor. Preocupările notabile de pînă acum privind utilizarea superioară a materiilor prime și materialelor, inclusiv pe calea reutilizării și refolosirii, în primul rînd în propria unitate, se cer amplificate în continuare, astfel încît să se asigure îndeplinirea sarcinilor de plan în condițiile unei eficiențe economice tot mai înalte.

Octav BURUIANA

În amenajare, pentru sănătatea noastră și a mediului ambiant, noi zone de vegetație

(Urmare din pag. I)

să se treacă la amenajarea zonelor de vegetație — și așa se procedează în aceste zile pe tronsonul dintre Mihai Bravu și Vitan al Dimboviței înnoite. Administrația domeniului public a sectorului 3 avind de realizat aici plantarea a peste 400 de frasini. S-au inceput, de către această unitate, cu sprijinul direct al oamenilor muncii din întreprinderile aflate în imediata vecinătate, lucrările pregătitoare pentru amenajarea terenului — curățirea și terasarea lui — în vederea plantării încă din acest an a unei întinse suprafețe de pădure — circa 13 ha — în porțiunea dintre Vitan Bîrzești și Glina — în zona celei din urmă vor fi date în folosință, așa cum știm, portul de agrement și stația de epurare a apelor uzate, alte importante obiective. Va fi o pădure de protecție împotriva poluării mediului la care numai „contribuția" A.D.P. va însuma 65 de mii arbuști în boschet și 50 de mii diferiți arbori. În context să notăm că, așa cum menționează economistul Dan Eana, directorul administrației, și suprafața pepinierei proprii, din spatele C.E.T. Sud — care, la ora actuală, are o producție de 230 mii arbori diferiți, 25 mii conifere și 60 mii fire gard viu — va fi extinsă cu 50 la sută, ca urmare a definitivării amenajării Dîmboviței în această porțiune. Ea urmează să devină una din pepinierele model ale Capitalei.

Așa cum este firesc, trebuie avute în vedere toate posibilitățile — și, de ce să nu o recunoaștem, aflate uneori foarte la îndemînă — pentru ca și în zonele de vegetație de mai mică întindere atenția acordată realizării, întreținerii și îmbogățirii lor să fie caracterizată de o egală responsabilitate atît de către întreprinderile edilitare, cît și de oamenii muncii din întreprinderi, de cetățeni. Semnalam cu numai două săptămîni în urmă faptul că spațiul din fața întreprinderii „Miraj" avea aspectul unui maidan, ceea ce dovedea lipsa de preocupare în îndeplinirea obligațiilor ce le revin lucrătorilor întreprinderii, conform Legii 10/1982, pentru spațiul învecinat, ca să nu mai vorbim de comportarea necivică a unor trecători care aruncau aici ce considerau a nu le mai fi de folos. Semnalul a fost receptionat de întreprindere și de A.D.P., care a atenționat-o — și lucrurile se îndreaptă acum spre făgașul normal, al bunei îngrijiri și curățenii. Mai mult, și în parcul din spatele întreprinderii „Miraj", lucrările de amenajare a celor 3,5 ha de zonă vegetală au fost impulsionate, volumul total al plantărilor începute înglobînd 300 de arțari, 720 de sălcii, 300 de tei, 550 de conifere, 12 mii diferiți arbori și gazonarea a 16 200 mp. Tot aici se va amenaja un atractiv loc de joacă pentru copii, iar întreaga incintă a parcului va fi delimitată de o „perdea" de stejari. Și cetățenii din zonă, și oamenii muncii de la „Miraj" s-au pus pe treabă, dovedind, așadar, că nu lipsa de hărnicie îi caracterizează. Dar mai multă inițiativă, aici ca și în alte locuri, ar fi cît se poate de bine venită. Și necesară.

O inițiativă gospodărească — impusă de experiența din anii trecuți, cînd depozitarea prafului și a resturilor rezultate cu prilejul lucrărilor de curățire a carosabilului pe fișiile de zonă verde din axul central al arterelor de circulație a făcut ca plantele și iarba să nu reziste — se află, iată, chiar acum în derulare. La prima vedere, pare un fapt de nu prea mare importanță să se curețe toate fișiile și scuarurile unor principale artere cum sînt Ion Șulea, I. B. Tito, Baba Novac, L. Sălăjan, L. Pătrășcanu, Constantin Brâncuși — dar în acest fel iarba își va păstra prospețimea și lucrările de gazonare nu vor trebui luate, după perioade foarte scurte, de la capăt. Desigur, în viitor va trebui să se înlăture și practica de pînă acum, de a „strînge" pe spațiile verzi cele rezultate din curățenia străzii. Mai ales că acei care sprijină acum aceste lucrări, conform Legii 10/1982, sînt oameni ai muncii din întreprinderi care asigură în permanență, conform aceluiași act normativ, și îngrijirea porțiunilor de stradă ce le-au fost atribuite.

Un număr de 15 mini-expoziții florale sînt în amenajare în principalele intersecții de străzi ale sectorului, iar în „revitalizare" se află o suprafață de 33 ha spații verzi, în această primăvară urmînd să se planteze, în principal pe str. Baba Novac și bd. L. Sălăjan, dar și în alte zone, 10 mii de trandafiri. Numai că, așa cum arăta, autocritic, și interlocutorul nostru, tovarășul director Dan Eana, A.D.P. a desfășurat o mult mai slabă muncă de îndrumare și sprijin, pe alei și zone învecinate marilor artere. De o egală atenție trebuie să se bucure de acum înainte, prin întărirea legăturilor cu asociațiile de locatari, și perimetrul noilor ansambluri de locuințe din Laborator — Vitan — și alte zone unde, deocamdată, spiritul gospodăresc așteaptă prea multe îndemnuri din afară.

ORAȘUL NOSTRU - cît mai frumos, cît mai îngrijit!

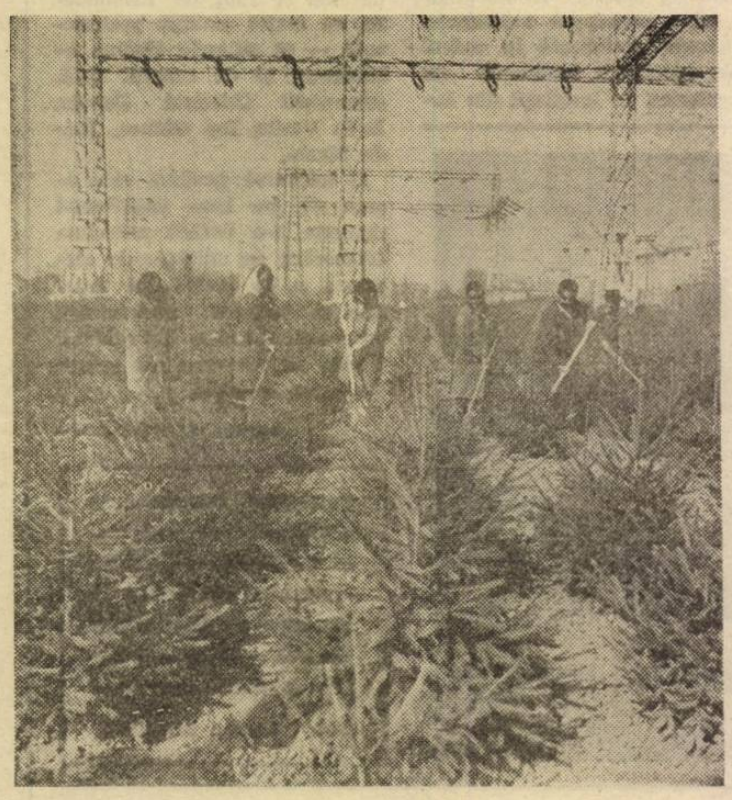

Aspect de la pepiniera A.D.P. a sectorului 3, unde în aceste zile se execută lucrări de întreținere a culturilor de conifere

Informații

● 1 500 DE NOI ARTICOLE MEȘTEȘUGĂREȘTI. Ingeniozitatea și fantezia creatorilor din cadrul cooperației meșteșugărești bucureștene se concretizează și în acest an în realizarea a numeroase modele și produse noi. Astfel, peste 1 500 de articole concepute și executate de lucrătorii din cadrul cooperativelor afiliate U.C.M.B.-metal, chimie, lemn, construcții pot fi procurate din rețeaua de magazine proprii de prezentare și desfacere a uniunii: str. Gabroveni nr. 24 (articole pentru copii, jucării, păpuși, artizanat din lemn, podoabe), str. Gabroveni nr. 22 (artizanat textil și articole de artă populară), str. Gabroveni nr. 2 (artizanat din lemn și textile), str. Gabroveni nr 14 (articole de uz casnic și gospodăresc, decorațiuni interioare).

● NOI MODELE DE GALERII. Cooperativa „Mobilă și tapițerie" a realizat noi modele de galerii, din diferite materiale și cu dimensiuni variate. Iată și adresele unităților de unde se pot procura acestea: șos. Olteniței-Bîrzești, bl. 153, șos. Crîngași nr. 20, str. Doamnei nr. 7, str. Bărăției nr. 39 și 47.

● CONFECȚII SPORT. La o serie de unități ale cooperativei „Muncă și artă", cum sînt cele din șos. Mihai Bravu nr. 110—114, bloc D-3, calea Mosilor nr. 24, bl. 47, str. 13 Decembrie nr. 5, str. Soculul nr. 5, bl. 48, pot fi comandate confecții tip sport, realizate în cadrul concursului de creație „Primăvara-vara '89".

ÎN FIECARE UNITATE COMERCIALĂ, UN EXIGENT CLIMAT DE ORDINE ȘI DISCIPLINĂ

Firme noi, obiceiuri... vechi?

— Însoțind o echipă de control al oamenilor muncii, în unele unități comerciale din comuna Jilava —

Fizionomia comunei Jilava se schimbă văzind cu ochii, ilustrativ fiind, din perspectiva calității vieții, ritmul alert al construcțiilor de locuințe, proces însoțit de extinderea și modernizarea rețelei comerciale, de diversificarea prestațiilor pentru populație. Conform programelor stabilite, în ultimul deceniu, volumul activității comerciale a crescut de peste două ori, valoarea desfacerilor, după cum ne informează tovarășul Nicolae Mihalache, președintele C.P.A.D.M., urmînd să înregistreze ritmuri înalte și în continuare. Suprafața comercială se va extinde, în special la parterul noilor imobile. „Acționăm constant și în vederea dezvoltării prestațiilor pentru populație — a precizat interlocutorul nostru — în acest domeniu realizările sporind în 1988, față de 1977, de peste 5 ori. Celor 5 profiluri de bază — frizerie, cizmărie, croitorie, reparații radio TV și sifoane — li s-au adăugat, anul trecut, secțiile de reparații pentru frigidere, aparate de uz casnic, brichete, stilouri, ochelari și ceasuri. Este limpede că acest proces a presupus, și presupune și în continuare, eforturi sporite în direcția recrutării tinerilor, a calificării acestora în diverse meserii, paralel cu reciclarea întregului personal, în special a policalificării lucrătorilor. Modernizarea comunei implică și îmbunătățirea calitativă a activității comerciale și prestatoare de servicii".

Fără îndoială, așa este, cu precizarea că atingerea acestui obiectiv înseamnă nu numai noi unități cu dotări moderne, ci și o grijă statornică pentru calitatea servirii, pentru instaurarea unui ferm climat de ordine și disciplină în fiecare magazin. Însoțind, zilele trecute, o echipă de control al oamenilor muncii, care a analizat activitatea unor unități din noul complex comercial situat pe șoseaua Giurgiului, am avut prilejul să constatăm că și în comuna Jilava deficiențele, atunci cînd ele se manifestă, se datorează, de cele mai multe ori, lipsei de autoexigență, insuficientei fermități față de abateri. Dar, înainte de a ne opri mai pe larg asupra unor exemple de acest fel, să precizăm că și aici, ca pretutindeni, de altfel, o datorie elementară o reprezintă afișarea programului de funcționare, respectarea lui cu strictețe. Că nu toți lucrătorii au înțeles această necesitate o demonstrează, de pildă, absența respectivelor informații la intrarea în unitățile de mezeluri-brînzeturi și reparații radio-TV (de altfel, acestea, la orele prînzului, erau închise, deși, după cum am aflat ulterior, ar fi trebuit să funcționeze). În schimb la mercerie-galanterie-parfumerie, mezeluri-brînzeturi și băcănie orarul era afișat ; dar ce folos dacă gestionarii lipseau, sau, ca să ne oprim asupra ultimului exemplu, refuzau să servească ? „Aștept de o jumătate de oră", ne-a spus pe drept cuvînt indignată cumpărătoarea Mariana Virjogle, adăugind că în unitatea economică unde este încadrată o asemenea indisciplină este exclusă. În aceeași situație se aflau numeroși alți cetățeni, obligați să aștepte (bunăvoința gestionarului ?) timp îndelungat afară. Pe drept cuvînt, unul dintre membrii echipei de control al oamenilor muncii l-a întrebat mai tîrziu pe Cornel Drăgănoiu, căci despre el este vorba, cum se explică o asemenea sfidare a normelor de comerț. „Am fost în unitate, dar... am mutat cîteva ambalaje dintr-un loc într-altul", a sunat răspunsul. Ambalaje care, în paranteză fie spus, blochează în prezent accesul către jurnalul cumpărătorului. Să fie o întîmplare ? Nu, întrucît în spațiile de depozitare exista loc suficient. Mai este oare nevoie să precizăm că orarul de aceea există, pentru a fi respectat, că închiderea în timpul programului a unităților sub diverse pretexte este de netolerat ?

O firmă care stătea să cadă ne-a determinat să intrăm și la unitatea „Geamuri-rame-oglinzi". Am consemnat dezordinea care domnea aici în spațiile de servire și în cele de depozitare (pe rafturi se aflau — în gestiunea cui ? — sute de halbe de bere !), cît și faptul că gestionarul C. Cuș efectua lucrări fără a emite bonuri și chitanțe.

...Mărfuri plasate alandala, unele chiar pe jos, ambalaje claie peste grămadă la intrare, resturi menajere în diferite locuri, indicații de prețuri inversate etc. — iată imaginea pe care ne-o oferă unitatea „Electrice-fierărie" unde echipa de control a descoperit și numeroase mărfuri neexpuse la vînzare. „Este și normal că nu e ordine, pînă acum vreo zece zile am avut inventar" ne-a spus gestionara Marina Haliu. Curioasă optică, curios mod de a face comerț. Pe urmele... halbelor de bere, ne-am oprit și la bufetul de la nr. 21, unde s-a constatat că, într-adevăr, unitatea nu dispune de spații de depozitare, fapt care se reflectă negativ asupra aspectului general, caracterizat de dezordine și lipsă de igienă. Fără a mai intra în amănunte, să precizăm că echipa de control al oamenilor muncii a indicat închiderea neîntîrziată a unității pentru igienizare și modernizare, precum și adoptarea de măsuri în vederea întronării unui climat de ordine și disciplină.

Tovarășul Victor Vișan, care răspunde din partea C.P.A.D.M. de complexul comercial, ne solicită sprijinul pentru a determina factorii resposabili să remedieze deficiențele existente la instalațiile din subsolurile blocurilor care au efecte negative asupra stării igienico-sanitare și condițiilor de depozitare a mărfurilor. Procedăm ca atare, precizînd, totodată, că un comerț civilizat, la nivelul actualelor exigențe, în unitățile mai sus menționate din comuna Jilava nu va putea fi asigurat decît în măsura în care se va intensifica controlul intern luîndu-se sistematic, de la caz la caz, măsuri împotriva tuturor celor care săvîrșesc abateri. Am obținut în acest sens asigurările tovarășului Nicolae Mihalache, președintele C.P.A.D.M., fiind invitați cu acest prilej să revenim pentru a ne convinge că în scurt timp se va acționa ferm în această direcție. O vom face.

Sorin ROȘCA-STĂNESCU

REVENIM *Trotuarele nu sînt locuri de parcare!*

Scrisoarea cititorului Paul Mitriu (str. Cernica nr. 7) ne-a determinat să revenim asupra unei teme („Trotuarele nu sînt locuri de parcare!"), abordată recent în ziarul nostru Dar să vedem mai întîi ce ne sesizează P. M. : „Scriu toate acestea din punctul de vedere al unui pieton care merge des prin zona centrală a Capitalei. Se știe că în orice mare oraș locurile de parcare sînt, în perimetrul central, limitate, în condițiile în care numărul mașinilor este în permanentă creștere. Acesta nu poate constitui însă un argument pentru ca automobiliștii să parcheze pe... trotuare și în locuri nepermise, de multe ori chiar lîngă indicatoarele de restricție ! După apariția articolului, am trecut pe străzile semnalate și am constatat că nu se schimbase nimic..." Am revenit și noi pe strada Academiei, în jurul Universității, în preajma blocului Dunărea, la Telefoane... Într-adevăr, aceeași situație. Și nu este vorba de o oprire de cîteva minute într-un loc nepermis — nici aceasta nu trebuie trecută cu vederea — ci de staționări de ore în șir, stînjenindu-se numeroase activități de interes public : aprovizionarea magazinelor, accesul unor autovehicule de intervenție, efectuarea curățeniei etc. Nu mai vorbim de faptul că aceste parcări incorecte strangulează străzile. Pe de altă parte, în unele locuri, din cauza mașinilor oprite pe trotuare, pietonii sînt nevoiți pur și simplu să circule pe carosabil, deranjînd traficul și expunîndu-se accidentelor. O firească reacție negativă provoacă aceste încălcări ale reglementărilor chiar și printre automobiliști :

— După cum vedeți aici, pe str. Academiei — ne-a spus conducătorul auto Ion Dumitrescu (1—B—12202) încadrat la Întreprinderea de mecanică fină, — eu am parcat corect, dar acum, din cauza acestor mașini care mă blochează, nu mai pot pleca. Pe deasupra, priviți ce aspect necivilizat dau străzii aceste abateri de la normele urbanistice. Cred că și organele de control — inclusiv edilitar — ar trebui să intervină mult mai ferm.

Într-adevăr !

Horia TABACU

In centrele de creație și cultură socialistă „Cîntarea României"

Acțiuni educative de larg interes, în consens cu cerințele oamenilor muncii

Ca așezăminte ale culturii de masă, cărora le revin — în lumina Expunerii prezentate de tovarășul Nicolae Ceaușescu la inaltul forum democratic din noiembrie 1988 — îndatoriri majore în domeniul educației multilaterale a oamenilor de diferite vîrste și categorii socio-profesionale, centrele de creație și cultură socialistă „Cîntarea României" din Capitală își propun, în acest sens complexe programe de activitate, vizînd un larg evantai de acțiuni, de la cele politico-ideologice, la cele artistice și pînă la organizarea unor manifestări cultural-recreative. Referindu-ne, astăzi, la demersul educativ întreprins de Centrul de creație și cultură socialistă „Cîntarea României" al sectorului 4, putem spune că, pornind de la o bază materială substanțială (clădirea funcțională din str. 11 Iunie nr. 41, o anexă destinată în special serilor cultural-distrative — ambele renovate și reamenajate anii trecuți), aici se desfășoară o activitate diversă, de multe ori la un apreciabil nivel calitativ. Fără a insista, acum, asupra acțiunilor cultural-artistice, relevăm doar că formațiile centrului (ansamblul folcloric „Plaiul Românesc", orchestra simfonică, echipa de teatru, brigada artistică, orchestra de muzică ușoară), toate cu diferite distincții în cadrul Festivalului Național „Cîntarea României", susțin în mod curent spectacole (uneori în colaborare cu artiști profesioniști), atît la sediu, cît și în unități economice ale sectorului.

Preocuparea prioritară în această perioadă o constituie — după cum afirma directorul centrului, *Dan Anghelescu* — realizarea unui bogat program de manifestări politico-ideologice. Iar în cadrul acestuia, un loc însemnat îl ocupă acțiunile privind educația economică, patriotică, civică a unor largi categorii de oameni ai muncii. Concretizarea acestora implică, în primul rînd, o colaborare permanentă și fructuoasă cu organizațiile de partid și sindicat din întreprinderile sectorului, căci membrii colectivelor acestora sînt, mai ales, cei care participă la asemenea manifestări. În consecință, s-au întocmit, cu sprijinul unor specialiști, colaboratori permanenți ai centrului, o tematică și un program amănunțit de acțiuni pînă la jumătatea lunii aprilie, ținîndu-se seama de specificul fiecărei unități productive, de cerințele formulate de factorii educaționali de aici. Iată cîteva exemple în ce privește sfera educației economice. În ciclul „Recuperarea, refolosirea materialelor, materiilor prime și subansamblurilor", oameni ai muncii de la I.M.U.C. au participat la o dezbatere pe tema „Condițiile de bază pentru recuperarea și valorificarea resurselor materiale refolosibile". O altă temă — „Asigurarea calității și competitivității produselor românești pe piața externă" — va fi pusă (la 31 martie) în dezbaterea muncitorilor, maiștrilor, tehnicienilor de la Întreprinderea „Steaua Roșie", iar la 10 aprilie, prof. univ. dr. doc. N.N. Constantinescu va vorbi în fața oamenilor muncii de la Întreprinderea de motoare diesel despre „Necesitatea sporirii eficienței economice. Natura și rolul eficienței economice în socialism". În privința educației patriotice tematica se referă, deopotrivă, la istorie și la contemporaneitate. De pildă, un istoric va prezenta (la 7 aprilie, pentru oameni ai muncii de la Întreprinderea „Danubiana") tema „Mișcarea muncitorească din România după 1918. Locul și rolul ei în istoria generală a poporului român", iar cu sprijinul Muzeului municipal de istorie și artă, a fost organizată manifestarea „Bucureștiul de astăzi — ctitorii ale Epocii Nicolae Ceaușescu". Cu concursul unor juriști, vor fi dezbătute subiecte menite să contribuie la educarea moral-cetățenească a oamenilor, cum ar fi „Legile statului democrației muncitorești revoluționare, expresie a intereselor oamenilor muncii" (3 aprilie, la Întreprinderea „Ascensorul").

Dar, oricît de bine ar fi întocmit un plan, oricît de buni specialiștii ar fi antrenați în realizarea lui, eficiența unor asemenea importante manifestări educative e strîns legată de temeinica organizare a fiecărei acțiuni în parte. Centrul de creație și cultură socialistă la care ne referim are o bogată experiență în materie. S-a întîmplat, totuși, uneori — după cum mărturisește și instructorul-metodist *Mihai Bojard* — ca o dezbatere sau un simpozion să eșueze într-o acțiune formală, cu o slabă participare la dezbateri, fără relaționarea temei cu realitățile concrete din întreprinderea unde s-a desfășurat, fără să aducă sugestii și soluții pentru îmbunătățirea activității productive. Se impun deci un mai mare efort de popularizare din timp a fiecărei manifestări, o informare prealabilă a participanților asupra obiectului dezbaterii.

Subliniind interesul activ manifestat de activiștii centrului pentru intensificarea acțiunilor de educație economică, patriotică, civică, trebuie să spunem că în acest domeniu mai sînt multe de făcut. Ne referim, cu precădere, la o mai sensibilă adecvare a tematicii la prioritățile actuale ale fiecărei întreprinderi, lucru care nu se poate dobîndi decît printr-o mai strînsă colaborare cu factorii responsabili din unități, printr-o consultare largă a oamenilor muncii. De asemenea, specialiștii solicitați trebuie să se documenteze, în prealabil, despre preocupările colectivelor de muncă în fața cărora vor vorbi. Totodată, se impune lărgirea sferei de audiență a unor asemenea manifestări. În acest sens, credem că un univers uman puțin explorat pînă acum este cel al căminelor muncitorești pentru tineret, în care demersul educativ se cuvine sporit, ținînd seama de necesitățile spirituale ale acestor colectivități.

Eugen COMARNESCU

Puterea modelatoare a artei autentice

– Acuarele și desene de Gh. Mocanu la Galeriile Municipiului –

La Galeriile de Artă ale Municipiului București expune, în aceste zile, acuarele și desene pictorul Gheorghe Mocanu (n. Tg. Ocna, 1938). „O artă sinceră, plină de lirism, tradițională, în cel mai bun sens al cuvîntului" — cum caracteriza, în seara vernisajului, criticul Dan Grigorescu cele aproape 90 de lucrări ale artistului.

Într-adevăr, acuarelele lui Gheorghe Mocanu, în marea lor majoritate peisaje și flori adevărate „clipe suspendate" dintr-o realitate pe care o bănuim mereu mirifică sub ochiul acut cercetător al autorului, nu-și propun nici să invenieze noi modalități și tehnici de expresie, nici să cotrobăie prin cine știe ce cotloane nemaiumblate ale sufletului omenesc. Ele vin în fața noastră firesc, cu o nonșalanță dezarmantă, de care numai sufletul copilăresc este în stare (Dar ce sînt altceva artiștii autentici decît niște copii cu sufletul mare, în stare să numească lumea din nou), ni se înalță în priviri, simple și adevărate, pline, cele mai multe dintre ele, de un mister indefinibil, vrînd să ne spună parcă, în veacul nostru atomic hipertehnicizat, că, pînă la urmă, dincolo de toate complicațiile moderne, toți avem nevoie de acea poezie simplă, sinceră, deschisă și acaparatoare ca însăși viața. De poezie adevărată au nevoie chiar și cei ce nu știu că au nevoie, observa cu perfectă îndreptățire unul dintre cei mai moderni creatori și comentatori de artă ai secolului nostru — T. S. Eliot.

Simți, privind acuarelele și desenele lui Gheorghe Mocanu, că pictorul a lucrat „special" pentru tine, vrînd să-ți descopere cu uimire și înfrigurare o părticică din marea „corolă de minuni a lumii", să ți-o închine ca pe cea mai aleasă ofrandă, pentru a nu uita că lumea este frumoasă, iar în fața ei trebuie să privim mereu cu inima proaspătă pentru a-i afla mai bine înțelesurile.

Lecția lui Luchian, a aceluia care spunea: „Cu pastelul lucrezi repede. Fumul argintiu, care se împrăștie din sălcii în lumină de amurg, îl simți mai ușor", se simte bine asimilată, trecută cu grijă prin țevăria subtilă a unei sensibilități proprii cultivate, deosebit de acute.

O notă bună, în același timp, pentru Galeriile de Artă ale Municipiului, care, iată, contribuie la acel fenomen atît de interesant ce se petrece sub ochii noștri și pe care l-am putea numi „desprovincializarea provinciei". Prezența în sălile de expoziție ale Capitalei (ori în sălile de teatru!) a unor artiști de aleasă calitate din întreaga țară (Gheorghe Mocanu este profesor și conducător al unui renumit cerc de desen, „Ioan Diaconescu", al copiilor din orașul Gheorghe Gheorghiu-Dej) ne arată că, atunci cînd se bazează pe talent și se exprimă într-un climat cultural generos, arta nu poate fi decît una singură, dincolo de geografia în continuă mișcare și ea, a localităților mai mult ori mai puțin importante: adică artă adevărată!

PETRE GHELMEZ

Interpreți de operetă, într-o originală reprezentație

Teatrul de Operetă a inițiat, de-a lungul anilor, cîteva spectacole-concert, în care tenorii și sopranele păraseau repertoriul consacrat, abordînd șlagărul, cu precădere cel de muzică ușoară. În recenta premieră de acest gen, *„Maratonul melodiilor"*, am avut prilejul să descoperim sau să redescoperim, la cîntăreți — actori tineri sau consacrați — autentice vocații pentru teritorii muzicale din afara operetei. Succesul reprezentației se datorează, mai cu seamă, repertoriului judicios ales, în prim-plan situîndu-se cîntecul de largă audiență, din creația românească și universală. Un merit deosebit îl are și dirijorul Traian Miricioiu, care a realizat orchestrații inspirate, în stil modern. Soliști obișnuiți cu partituri dramatico-muzicale, specifice operetei, ca Margareta Niculescu, Daniel Eufrosin, Gayaneh Tapacian, Vali Niculescu, Daniela Diaconescu au știut să atace cu dezinvoltură și farmec șlagărul, conferindu-i un spor de vigoare prin voci penetrante, bine lucrate. Amintindu-ne de mai vechile-i preocupări în domeniul muzicii ușoare, Cosette Marinescu a atacat cu siguranță partituri pretențioase, de „musical". Dar revelația concertului au fost Alexandru Badea, o voce de zile mari, cu o impecabilă ținută solistică și în duet cu Simina Ivan, la rîndu-i o cîntăreață de prim-plan, George Niculescu, într-un recital plin de exuberanță și optimism, tînărul Gabriel Alexandrescu, ale cărui timbru și forță vocală anunță o frumoasă evoluție. Regizorul George Zaharescu, realizatorul spectacolului, a introdus agreabile momente umoristice, susținute de actorii Marta Savciuc, Paul Chiribuță și mereu tînărul Bimbo Mărculescu, precum și secvențe coregrafice de atracție (semnate de Mihaela Atanasiu și Marian Șușu), demonstrînd că balerinilor de la Operetă le este la îndemînă și dansul de expresie modernă. Un spectacol original prin factură și repertoriu care, sîntem convinși, va atrage la Teatrul de Operetă noi categorii de public.

C. EUGEN

Izbutit spectacol pentru tineret

● „ROMANȚIOȘII" de Edmond Rostand, la Teatrul „Ion Creangă"

Printre teatrele din țară care au impus un stil de joc, spectacole pline de fantezie și tinerețe, cu ritm, nerv și imaginație, izvorîte dintr-o participare pasionantă a tuturor realizatorilor a fost Teatrul Tineretului din Piatra Neamț. Ani la rînd acest teatru era sinonim cu îndrăzneala, cu deschiderile de drum, cu premiere absolute de referință.

Noul spectacol la Teatrul „Ion Creangă" cu „Romanțioșii" de Edmond Rostand mi-a reamintit întrucîtva de acele seri de mari satisfacții spirituale și artistice oferite de trupa din Piatra Neamț. Acest lucru se datorează, în bună parte, și faptului că printre realizatori se numără vechi membri ai cunoscutului colectiv, începînd cu regizorul Emil Mandric, continuînd cu cei doi semnatari ai adaptării textului lui Edmond Rostand, Alexandru Lazăr și Boris Petroff, încheind cu Paul Chiribuță, interpretul inventivului Straforel, actorul ce pune la cale toate încurcăturile din piesă, inclusiv deznodămîntul fericit.

Ideea de a monta „Romanțioșii" este bună, piesa aparținînd cu adevărat acelui repertoriu pentru tineri și cu tineri ce a căpătat aureolă clasică, fără să îmbătrînească, păstrîndu-și prospețimea, noutatea, farmecul naiv și poezia frustă și sinceră a celui mai cunoscut dintre dramaturgii neoromantici. Rezultatul este, de asemenea, meritoriu. Adaptarea ne apare bine făcută, viziunea regizorală tinerească, cu un reușit raport între invenție și respectarea sensurilor de bază ale textului. Decorul semnat de Dumitru Georgescu este simplu, dar plin de gust, sugerînd exact ideea de grădină, oferind actorilor un spațiu flexibil de joc. De asemenea, se impun coregrafia Roxanei Colceag și scenele de luptă, conduse cu haz de Octavian Vintilă.

Ritmul spectacolului a fost susținut cu măiestrie și siguranță de amintitul Paul Chiribuță, și de Cristian Irimia și Gabriel Iencec, care au realizat personajele Bergamin și Pasquinot — doi tați dornici să-și vadă copiii căsătoriți și zidul despărțitor dintre grădinile lor dărîmat — cu aer de glumă, într-un stil de caricatură simpatică. Dînd dovadă de inteligență și fantezie în rolul ei de actriță-bufon, Marcela Andrei este o interpretă ce ar trebui distribuită cu mai mult curaj în partituri mai grele și mai ample. Cornelia Pavlovici și Marian Lepădatu, în Sylvette și Percinet, noii și deloc tragicii Julieta și Romeo, au redat cu exactitate datele eroilor, dar sondînd cu prea puțină îndrăzneală arderea lor interioară, avînd încă o reținere nejustificată în acest tip de spectacol. Corect, dar limitat la desenul exterior al personajului, a fost Mircea Stroe în Henry, cel de al doilea actor-bufon din trupa lui Straforel.

„Romanțioșii" de Edmond Rostand este o dovadă clară a nenumăratelor posibilități pe care le are teatrul bucureștean pentru copii și tineret, posibilități ce se cuvin explorate din plin pentru publicul numeros, receptiv, avid de frumos al acestei importante instituții de cultură artistică.

ILEANA BERLOGEA

Un bogat afiș cultural-artistic și de divertisment ne dă posibilitatea, și la acest sfîrșit de săptămînă, să facem cîteva sugestii pentru petrecerea instructivă și agreabilă a orelor libere.

GHID BUCUREȘTEAN la sfîrșit de săptămînă

SUCCESUL UNEI COMEDII

Nu s-au împlinit încă cinci ani de la premieră și, iată, *mîine, ora 18, pe scena Teatrului Mic*, musicalul *„Mitică Popescu"*, realizat după comedia omonimă de Camil Petrescu se va juca pentru a 390-a oară. Cîteva amănunte despre acest spectacol ne dă interpretul rolului titular... *Mitică Popescu:*

— Realizată cu entuziasm de întreaga echipă, montarea regizorului Cristian Hadjiculea, pe muzica lui Nicu Alifantis, a urmărit, din capul locului, să confere o nouă tinerețe spirituală cunoscutei comedii. Rostind replicile, cîntînd și dansînd ne-am străduit să-i potențăm verva satirică și umoristică, restituind, astfel, publicului de astăzi o piesă devenită clasică, îmbrăcînd-o în haine moderne. Eu și colegii mei, Mihai Dinvale, Monica Mihăescu, Eugen Cristian Motriuc, Gh. Visu, Ion Popescu, Simona Măicănescu, Monica Ghiuță, Adriana Șchiopu, Petre Moraru, Marius Ionescu, vom juca și mîine cu emoțiile de la premieră.

UN TEXT CLASIC PE MUZICĂ MODERNĂ

Montat de Teatrul „Bulandra", vara trecută, spectacolul cu comedia „Cîinele grădinarului" de Lope de Vega se va juca mîine, ora 18, pe scena sălii Studio, pentru a 88-a oară. „Secretul" succesului? Ni-l dezvăluie *Florian Pittiș*, semnatarul versiunii scenice și al regiei:

— Dorind să fiu pe aceeași undă de sensibilitate cu generația mea, dar și cu cele mai tinere, am încercat o simbioză între acest text clasic, în versuri, și muzică modernă, partitura fiind compusă de Sorin Chifiriuc. Apropiindu-ne de suta de reprezentații cu săli arhipline, avem satisfacția că bucuria noastră de a juca și cînta este împărtășită de spectatori, în majoritate tineri. Cred că am găsit o modalitate adecvată de a croi un nou drum spre public unei piese jucate cu mulți ani în urmă, în stil tradițional. Cred că succesul se datorează întregii echipe, din care fac parte Ileana Predescu, Emilia Popescu, Oana Pellea, Adriana Moca, Florian Pittiș, Marcel Iureș, Răzvan Ionescu, Constantin Drăgănescu, Sandu Mihai Gruia, Doru Ana.

ATRACTIVE SERI CULTURAL-EDUCATIVE

Renovat și reamenajat de curînd, Centrul de creație și cultură socialistă „Cîntarea României", al tineretului din sectorul 2 (șos. Vergului nr. 14) lansează săptămînal invitații la atractive seri cultural-educative. Despre programul celor ce se vor desfășura astăzi și mîine (de la ora 18) ne dă amănunte *Nicolae Lagu*, directorul centrului:

— Pe amatorii de folclor îi invităm, în grădina anume amenajată, unde va concerta fanfara „Trandafir de la Moldova", dirijată de Dumitru Andrei, și avînd ca soliști pe Olimpia Vlaicu și Carol Teclici. Între reprizele muzicale, un grup de interpreți ai ansamblului „Doina Bucureștiului" vor învăța pe tineri cum se execută corect jocurile populare. Programul din sală este rezervat iubitorilor muzicii ușoare. Vor evolua soliștii amatori Speranța Florea, Mihai Marian, Carmen Badea, Cezar Pintea, iar ca invitat, Aurel Moga. Nu vor lipsi cîteva concursuri atractive: de dans, recunoașteți interpretul, de catrene pe rime date și de jocuri de perspicacitate.

E. C.

CITITORII SE ADRESEAZĂ REDACȚIEI

● Propuneri ● Sesizări ● Soluții

● „Datorită circulației autovehiculelor de mare tonaj — ni se adresau cîțiva locuitori ai străzilor Dr. Leonte Anastasievici și Dr. Buicliu Cristea — carosabilul necesită dese intervenții ale lucrătorilor A.D.P. sector 5. Fiind vorba de două străzi înguste și neamenajate pentru trafic greu propunem să se planteze indicatoare de interzicere a circulației vehiculelor cu un tonaj mai mare de 1,5 tone" Miliția Capitalei, căreia i-am supus atenției propunerea cetățenilor, ne transmite că prin indicatoare rutiere din profunzime, respectiv din splaiul Independenței (de la podul Grozăvești) și șos. Cotroceni (de la bd. Armata Poporului), este interzisă circulația autovehiculelor de peste 1,5 tone. Deci, acestea n-au voie să circule pe străzile Dr. Buicliu Cristea și Dr. Leonte Anastasievici. Excepție fac autovehiculele cărora li s-a autorizat circulația pentru aprovizionarea unităților socialiste din zonă. Un control mai atent al respectării indicatoarelor rutiere — credem noi — se impune, deoarece își mai fac drum prin amintitele străzi și autorutiere agabaritice neautorizate ● „Semnalez redacției — ne scria Ilinca Ungureanu (str. Soldat Sebe Nicolae nr. 16) — atitudinea factorului poștal, o anume Anca. Supărată probabil de faptul că nu sînt suficient de atentă (pecuniar) față de dînsa, că la plata abonamentului TV aștept să-mi dea restul, sub pretextul nefuncționării ascensorului refuză să-mi mai aducă pensia. Așa că sînt nevoită să merg la oficiul poștal pentru a-mi încasa drepturile. În plus, abonamentele la diverse publicații le aduce cu o întîrziere de 4—5 zile determinîndu-mă să renunț de a mă mai abona". Verificînd relatările Ilincăi Ungureanu, Direcția de poștă a municipiului a intervenit ferm, sancționînd-o pe lucrătoarea respectivă și dezbătînd cazul cu toți factorii poștali distribuitori. Dorim să credem că astfel s-a pus capăt incorectitudinii, neîndeplinirii atribuțiilor profesionale, implicit a necazurilor pricinuite Ilincăi Ungureanu. ● „Cu de la sine putere, colocatarul nostru Nicolae Gheorghe — sesiza Alexandru Suciu din str. Oltina nr. 3 bloc 28 — a transformat logia aferentă casei scărilor în cămară proprie și în... garaj pentru motocicletă. Deși i s-a atras atenția să nu confunde spațiile comune ale blocului cu încăperile pe care le deține prin contractul de închiriere, refuză să-și revizuiască optica incorectă. N-ar fi oare cazul ca I.C.R.A.L. „Cotroceni" să nu mai trateze cu duhul blîndeții spiritul de acaparator al vecinului nostru ?" Desigur. De altfel, după intervenția redacției, așa s-a și procedat, la ora actuală logia fiind eliberată. ● „Locuiesc în str. Moțoc nr. 9, bloc P 54 din iulie 1988 — semnala Adrian Tănăsescu, fochist la I.C.M.E. Cu toate acestea mi s-a perceput chiria începînd cu luna martie. Cer sprijinul redacției pentru a mi se înapoia sumele reținute pe nedrept". Adrian Tănăsescu — ne subliniază conducerea D.G.D.A.L. — avea obligația achitării chiriei începînd cu luna în care i s-a încheiat contractul de închiriere, ca atare, s-a revenit asupra calculului, astfel că sumele deja reținute vor fi trecute în contul chiriei pe următoarele luni. ● „De la o vreme — sesizau cîțiva cetățeni din calea Ferentarilor — becurile din apartamentele noastre ne oferă nedorite jocuri de lumini. Imaginea televizoarelor cînd e deosebit de intensă, cînd se întunecă. Ce-i de făcut ? Ce era de făcut s-a și făcut. Adică, intervenind la I.D.E.B. s-au accelerat lucrările de reparații la cablul din perimetrul Fabricii de pîine Ferentari, asigurîndu-se tuturor locuințelor din zonă o tensiune electrică corespunzătoare ● „Cu aproape un an în urmă, asociația noastră de locatari a apelat la serviciile unității nr. 124 a Cooperativei „Prestarea" în vederea efectuării unor operații — ce ne reveneau prin lege — de deratizare și dezinsecție. În momentul achitării contravalorii lucrării am fost asigurați că în termen de 10 zile prestația va fi executată. Cum n-a fost efectuată nici peste două luni am solicitat intervenția altei unități socialiste specializate în deratizări, neputînd aștepta la infinit ca cei de la „Prestarea" să binevoiască să-și îndeplinească obligațiile. Acum însă alta-i problema — sesiza Radu Paul din str. Soldat Sebe Nicolae nr. 11 — aceea a returnării sumelor pe care unitatea din str. Popa Tatu a Cooperativei „Prestarea" ni le-a încasat doar pentru o... promisiune". U.C.M.B. confecții, încălțăminte, prestări neindustriale, căreia i-am semnalat cazul ne asigură că s-a dat dispoziție de restituire a sumei de 580 lei și că au fost sancționate persoanele care n-au executat lucrarea. E bine că s-a acționat astfel, numai că măsurile nu trebuiau să-i ocolească nici pe cei care n-au răspuns solicitării asociației de a i se restitui suma pe care o achitase. Dorim să credem însă că „Prestarea" nu-și va mai face reclamă cu astfel de servicii... neonorate.

Eugen EFTIMIU

INFORMAȚIA publicitate

Schimburi de locuință

SCHIMB 3 camere, baie, bucătărie, dependințe, încălzire cu lemne, la curte, pentru două garsoniere. Tel. 18.29.20. (9313)

APARTAMENT două camere, conf. II, sporit, Berceni, pentru apartament două-trei camere conf. I. 51.71.91. (9390)

SCHIMB garsonieră conf. I, etaj 7, șos. Pantelimon, pentru locuință la bloc vechi, la curte. Tel. 27.13.51.

APARTAMENT două camere I, parter, Aviației metrou, bucătărie 14,40 mp, pentru garsonieră zonă centrală. Tel. 59.35.15.

APARTAMENT două camere, cu una-două camere bloc sau curte, central sau ultracentral. 30.28.34. (9760)

APARTAMENT două camere, etaj II, zona Policlinica Titan, confort sporit, vedere parc, cu apartament două grupuri sanitare, eventual curte, sector I, II. Tel. 43.67.11.

SCHIMB două garsoniere I, pentru apartament două camere. Tel. 43.76.30. (4978)

APARTAMENT 3 camere, parter, Berceni, pentru două camere Balta Albă. Tel. 43.40.71. (5113)

SCHIMB apartament două camere, decomandat, etaj 7, Lizeanu, pentru similar 13 Septembrie, Drumul Sării, Panduri. Tel. 87.75.62. (5659)

Închirieri

CAUT garsonieră mobilată, cu telefon, zonă centrală. Tel. 87.58.55 după orele 18.

TINERI căsătoriți dorim garsonieră nemobilată sau apartament două camere semimobilat, cartier Militari. Tel. 60.26.76.

STUDENT caut garsonieră (apartament) mobilată, telefon. Tel. 71.35.35. (9391)

TÎNĂRĂ încadrată caut garsonieră zona Titan, Miniș, Alba, chirie lunar. Tel. 43.53.77 pînă în ora 12.

CAUT cameră pentru atelier. Tel. 24.39.19. (9716)

TÎNĂR inginer, încadrat, doresc garsonieră mobilată, cu telefon, zona Titan — Balta Albă. 73.44.07.

STUDENT caut garsonieră (apartament) zonă metrou, Militari sau Cringași. 71.35.35.

OFER cameră mobilată la bloc, la căsătoriți, chiria anticipat. Tel. 43.35.17.

OFER central, cameră mobilată, demisol, calorifer, dependințe. Tel. 21.22.13. (9541)

TINERI căsătoriți, intelectuali, fără copii, căutăm apartament două camere, mobilat, telefon, metrou. Tel. 60.69.72.

INGINERI căsătoriți căutăm urgent apartament cu telefon. Tel. 47.73.54. (75)

OFER cameră mobilată bloc, zona Bucur Obor. Tel. 42.46.30.

STUDENȚI căutăm garsonieră (apartament) chiria lunar. Tel. 22.04.43. (5026)

STUDENȚI căutăm apartament (garsonieră) termen lung în zona Lacul Tei. Tel. 72.93.98. (5125)

STUDENT doresc garsonieră ultracentral sau apropiere stație metrou, urgent. 13.74.94. (5340)

OFERIM cameră mobilată la fete încadrate. Tel. 67.69.09. (5570)

STUDENT seral caut apartament (garsonieră) zona Lacul Tei, Colentina, 1 Mai, Moșilor, Titan. Tel. 81.54.30 sau 20.49.62.

STUDENȚI căsătoriți dorim garsonieră (ne)mobilată, zona Gara de Nord, Piața Romană, Grivița. Tel. 43.76.02. (5988)

NEFUMĂTOARE doresc cameră mobilată, nemobilată, zona linia 178, metrou I. 45.26.84. (6110)

Vînzări

VÎND videocasetofon staționar AWA, telecomandă. Tel. 59.49.75, după ora 15.

VÎND Dacia 1310, fabricație 1985. Tel. 61.48.06.

VÎND, eventual schimb tot în Drumul Taberei, garsonieră conf. I, etaj III, cu apartament două camere. Tel. 78.62.63.

VÎND televizoare Electron, Tesla, minicasetofon, telefon deosebit, Kashtan, ceas Citizen. Tel. 17.52.77.

VÎND Dacia 1300 fabricată 1979. Tel. 66.06.67, după ora 17.

VÎND garsonieră confort I, zona Parcul Tineretului. Tel. 34.10.90. (6666)

WALKMAN cu radio (casetofon căști), casetofon mono. 22.48.41, după 17.

RADIO Selena absolut nou, comodă audio-video, convenabil, urgent. 76.63.50. (6791)

PREDAU contract apartament 4 camere conf. I, sporit, zona Miniș. Tel. 13.98.23.

VÎND Dacia 1100 stare perfectă, convenabil, după ora 15. 84.12.10.

OLTCIT Club — metalizat, 15.000 km, fabricat 1986. Tel. 87.52.32 (87.80.86). (9260)

VÎND Oltcit Special, 26.000 km. Tel. 15.54.03.

VÎND Dacia 1300, an fabricație decembrie 1982, 72.000 km, gri 83, stare excepțională. Tel. 45.11.61. (9508)

DACIA 1310, 18.000 km. Tel. 47.78.67.

DACIA 1300 cu îmbunătățiri 1983 cu 29.000 km. Tel. 22.71.63.

VÎND Lada 1200 stare perfectă. Aștept provincia. Tel. 26.44.05.

VÎND autoturism Volga M. 21 cu motor Diesel — Cîmpulung. Tel. 29.05.96.

VÎND Trabant 601 Combi, 36.000 km, sufragerie Living. Tel. 43.61.52.

VÎND Volkswagen 1300, excelent, cu piese de rezervă. Tel. 47.46.76. (9898)

VÎND Dacia 1300 an fabricație 1982. Tel. 23.37.10. (7687)

VÎND Dacia 1300. Tel. 79.90.17 după ora 16. (5373)

VÎND apartament central 4 camere decomandate, gaze sobă prin schimb o garsonieră ultracentral, chirie + o garsonieră proprietate. Tel. 22.48.62.

CASĂ liberă 3 camere, dependințe, zona Rosetti, autorizație. Tel. 65.93.36.

VÎND garsonieră conf. I, șos. Iancului etaj I. Tel. 13.31.20.

VÎND casă la curte și Dacia 1300 L, an fabricație 1977. Tel. 11.49.92. (9713)

VÎND garsonieră conf. I, Piața Pantelimon, Socului. Tel. 21.09.09.

VÎND apartament 3 camere zona Valea Ialomiței — Drumul Taberei. Tel. 76.23.26.

VÎND 3 camere, parter, bd. Uverturii. Tel. 71.79.43. (6134)

COMBINĂ Sanyo, frigider nou, covoare persane, obiecte decorative. Tel. 71.16.11.

VÎND motocicletă MZ. 250 emc ES. 1, 13.000 km. Tel. 45.01.14.

VÎND motor motocicletă MZ. 250 emc nou. Tel. 45.01.14.

VÎND tacîmuri Christofle 158 piese. Tel. 46.06.87. (8321)

INCUBATOR 200 ouă, construcție industrială, dimensiuni reduse, funcționare sigură. 80.40.17. 7463)

VÎND magnetofon Philips N. 4422. Aștept provincia. Tel. 65.67.94.

FOTOLII, covor plușat, oltenesc, mochetă, covoraș hol, rafturi metalice, televizor piesele, lustră, jaluzele, mașină spălat. 22.58.99.

MOBRA 50 S, neînmatriculată + piese, căști moto, difuzoare Goodmans. Tel. 11.53.40.

VÎND casetofon Spațial, televizor Sport 233 E, telefon Supers, semicursieră. Tel. 76.73.83 între 8—16.

DOG german albastru două luni excepțional. Tel. 86.60.79.

MAGNETOFON Rostov, boxe Unitra 90 W în garanție. Tel. 14.35.69. (5258)

CONVENABIL, mobilă diversă, dormitor, sufragerie, canapea. Tel. 79.25.28 orele 16—20.

CONVENABIL videocasete noi Sony, TDK imprimate, traduse și TDK, 3 ore, sigilate. Tel. 14.97.51. (5979)

VIDEORECORDER sigilat Casio HQ VX 4000, model '89 și videocasete sigilate TDK 3 ore. Tel. 31.30.71.

VÎND Aro 10.1, an 1982 și video Player, convenabil. Tel. 20.99.12.

PREDAU contract apartament două camere, decomandate. Vicina — Rahova. Tel. 80.94.34. (9397)

PREDAU contract apartament 3 camere, achitat 50%. Drumul Taberei. Tel. 25.70.33.

VÎND Player Su[illegible] cu telecomandă. Tel 11.04.94. (6306)

PREDAU contract apartament două camere, et. 3, zona Cringași. Tel. 57.23.10. (19)

Cumpărări

CUMPĂR mașină Volga GAZ 24. Telefon 53.18.72.

CUMPĂR Skoda S 100 sau 120 L, puțin rulate. Tel. 48.38.97.

CUMPĂR Dacia 1300 avariată grav, motor Volkswagen 1300 și cuzineți Volkswagen 1300 R.I. Tel. 42.90.43.

CUMPĂR apartament 4 camere Drumul Taberei, eventual garaj. Cedez apartament și garsonieră, ambele chirie. Tel. 26.81.69.

CUMPĂR scurtă enot și scurtă marmotă noi, moderne, nu guler șal, măsură 46—48 și aspirator nou. Căsuța agenției 9805.

CUMPĂR chiuvetă inox spălător dreapta, deosebită. 44.41.62.

CUMPĂR radiocasetofon. Tel. 81.99.23.

CUMPĂR CZ 175, an fabricație 1962, indiferent starea. Tel. 80.49.64. (9409)

Legitimații declarate nule prin pierdere

pe numele: Popa Virgil, Barbu Ion, Voinea Paul, Mihlea Gheorghe, Daneș Viorica, Stoian Elena, Badea Sofia, Vlăsceanu Aurică, Zamfir Ioana, Călin Vasile Edy, Dacin Niță, Florescu Constantin, Niculae Ionel, Dinu N. Petre, Nicolae Adrian, Dumitrescu Ioana, Negru Cristian, Ghindescu Dorina, Minea Vasile, Drăgan Aurelia, Iliescu Virgil, Vîrgă Mihai, Bucățică Geta.

Pierderi

PIERDUT chitanțier seria 4051—4100, I.C.L. „Tutunul" pe care îl declarăm nul.

PIERDUT legitimație ACIN, pe numele Popa Virgil. O declar nulă. (9233)

PIERDUT dovadă de circulație IMMB, de la data de 6 februarie 1989, nr. 42718, pe numele Mutcu Marin. O declar nulă. (9590)

PIERDUT legitimație elev pe numele Necula Gigi. O declar nulă. (9256)

PIERDUT tichet verificare butelie aragaz, pe numele Platoagă Iulian. Îl declar nul.

PIERDUT autorizație funcționare fierărie-lemnărie nr. 23/30 martie 1982 emisă de Consiliul Popular sect. 5 pe numele Radu Dumitru. O declar nulă. (9305)

PIERDUT tichet verificare butelie aragaz pe numele Tarcă Nicolae. Îl declar nul.

PIERDUT licență funcționare personal tehnic aeronautic, pe numele Voinea Cristian. O declar nulă.

PIERDUT [illegible] calificare [illegible] lăcătuș, seria B. nr. 6677, pe numele Drăghici Daniel. Îl declar nul.

PIERDUT bonul nr. 88234/13 martie 1985, emis de Consignația pe numele Anghelescu Marin. Îl declar nul.

PIERDUT contract închiriere emis de ICRAL Vitan, pe numele Mutu Vasile. Îl declar nul. (9531)

PIERDUT contract închiriere emis de IAGSC Construcții, pe numele Dumbravă Viorica. Îl declar nul.

PIERDUT contract închiriere emis de ICRAL Vitan, pe numele Sava Filea. Îl declar nul. (9624)

PIERDUT fișă și tichet verificare butelie pe numele Coadă Gh. Le declar nule.

PIERDUT anexe contract închiriere emise de ICRAL Colentina, pe numele Filofteia Gheorghe. Le declar nule. (9636)

PIERDUT carnet student pe numele Popescu Dana. Îl declar nul. (9635)

I.A.D.T.I.C.P. declară nule, fiind pierdute, BCF-uri-C.090 Trim. I, seria B. 36-913067 — 913075. (6191)

PIERDUT ștampilă confirmare IACPB. 07—387. O declar nulă.

PIERDUT marcă metrologică nr. Ro 899 E. 5 pe numele Dușcă Păpușa. O declar nulă. (9600)

Diverse

LA 26 martie 1989 fetița noastră Dinu Argentina din București prinde în buchetul vieții cel de al 21-lea trandafir. Multă sănătate, noroc și tot ce își dorește în viață. La mulți ani ! Mama și tata. (9608)

TOATE florile iubirii pentru Ileana Păun (Scumpica) cu ocazia prinderii celui de al 18-lea trandafir în buchetul vieții. Cu dragoste, tușa și unchiul. (303)

CAUT familie pensionari, pentru ajutor gospodărie, ofer locuință. Oferte căsuța agenției 86.

OFERIM pensiune completă unei intelectuale încadrate. Tel. 17.89.28, între orele 18—21. (8886)

OFERIM pensiune completă unei tinere încadrate. Tel. 21.26.91.

CAUTĂM tînără internă, pentru menaj-gospodărie, la pensionari vîrstnici. Tel. 17.68.01. (9451)

CAUT femeie cu experiență, pentru supraveghere persoană în vîrstă. 22.25.06.

ASOCIAȚIA locatarilor încadrează îngrijitoare cu indemnizație lunară. Str. Luterană 1, orele 16—18.

ÎNTREPRINDEREA Comercială Locală „Alimentara 3" pune la dispoziția populației sectorului 3 serviciile casei de comenzi „Minerva" prin tel. 47.45.68 și 48.33.50.

LA MUZEUL „Grigore Antipa", duminică 26 martie, ora 11, dr. Dan Manoleli, șef de secție, va prezenta conferința : Aspecte actuale ale evoluționismului. Expunerea va fi urmată de filme documentare.

ÎNTREPRINDEREA Transporturi Turistice Auto, cu sediul în București, bd. Expoziției nr. 2, sectorul 1, organizează concurs pentru ocuparea postului de:

— contabil principal, biroul contabilitate.

Încadrarea se face în conformitate cu prevederile Legii nr. 1/1970, Legii nr 12/1971, Codul Muncii și a criteriilor proprii, cu domiciliul în municipiul București.

Cererile se depun la serviciul P.I.R.A.

Relații suplimentare la telefon 65.30.20 inter. 175.

CENTRUL de creație și cultură socialistă „Cîntarea României" al Întreprinderii de Mașini Electrice București, cu sediul în București, str. Ho Și Min nr. 4, sectorul 6, anunță deschiderea unui curs de depanare radio-televizoare cu tuburi tranzistoare și circuite integrate.

Cursurile vor începe pe data de 10 aprilie 1989.

Înscrierile se pot face zilnic, în limita locurilor, la sediul centrului.

Informații suplimentare la telefon 31.52.20, interior 222.

Mijloace de transport :

tramvaie : 2, 12, 35, 11
autobuze : 139, 105
troleibuze : 90, 93, 68
metrou : stația POLITEHNICA

DE LA ADAS

Administrația Asigurărilor de Stat aduce la cunoștință că în ziua de 31 martie a.c., ora 14,00, va avea loc la sediul Administrației centrale ADAS, din str. Smîrdan nr. 5, sector 3, din București, tragerea de amortizare a asigurărilor mixte de viață pentru trimestrul I 1989, la care participă toate asigurările care sînt la curent cu plata primelor.

Decese

DUREROS omagiu la împlinirea a 4, respectiv 7 ani de la decesul dragilor mei părinți **EUGENIA** și **SERGIU MIHAIL.**

LA 5 ani de la dureroasa despărțire de dragul nostru soț, tată și bunic **ROȘCA AURELIAN,** rugăm pe toți cei care l-au cunoscut și apreciat să păstreze un moment de reculegere. Familia. (9472)

DAFINA Spirea soră anunță împlinirea unui an, pe 25 martie 1989, de la decesul iubitei sale surori **VASILIU NEAGA** (str. Johann Strauss). Veșnică amintire, lacrimi și flori. (5134)

FAMILIILE Gheorghiu și Stănciulea anunță împlinirea a 6 ani de la dispariția prematură a prof. dr. docent **CONSTANȚA GHEORGHIU.** Comemorarea 26 martie ora 12 la Visarion.

SE împlinesc 6 ani de la cruda despărțire de **PETRE ANGHELACHE** și 2 ani de cînd singura soră **MARGARETA IONESCU** a trecut în neființă. Regrete și dor, Elvira. (3847)

FAMILIA Gavrilă mulțumește rudelor, prietenilor și cadrelor didactice de la Liceul Industrial nr. 13 pentru că au luat parte la marea durere pricinuită de decesul iubitei **IOANA DRUGULESCU** care a fost mamă, soacră și bunică de neuitat.

S-A scurs un deceniu de la despărțirea de vărul **ANDREOIU NICOLAE (NICUȘOR),** dor, lacrimi și duioase gînduri. Verișoara Jeny și Petruș. (5543)

COLECTIVUL de cadre didactice și elevii de la Liceul industrial „Unirea" anunță cu durere dispariția profesorului **DIMA DRAGOȘ** eminent dascăl de limba română. Sîntem alături de familia îndoliată.

Locuri pitoreşti ale patriei

De la Bucureşti, la Rimnicu Vilcea, apoi mai departe spre Sibiu, pe drumul european E-1 A, pînă la Brezoi, iar de aici, lateral stînga, încă 36 kilometri, pe drumul naţional 7 A — străjuit de un peisaj cu atît mai fermecător, cu cît urci spre obîrşia Lotrului — iată, succint, traseul din Capitală pînă la oaza de frumuseţe numită Voineasa. Cu trenul se călătoreşte pînă în gara Lotru, iar de aici cu autobuze I.T.A. Dezvoltarea spectaculoasă a acestei staţiuni de odihnă, una dintre cele mai tinere din ţara noastră, este nemijlocit legată de amenajările hidroenergetice de pe Lotru. Situată la o altitudine de 650 metri, Voineasa dispune, la ora actuală, de aproape 2 000 locuri de cazare, în şase hoteluri confortabile, precum şi în case de odihnă construite într-un stil arhitectonic modern, armonios integrate în peisajul pădurilor de conifere şi foioase care încep din chiar inima staţiunii. Baza materială este completată de trei pensiuni şi un restaurant cu program muzical-distractiv, de braserie, cofetărie, berărie, baruri de zi, de diverse unităţi comerciale. De asemenea, la dispoziţia oaspeţilor stau o bogată bibliotecă, un club cu discotecă şi sală de jocuri, o sală de spectacole şi proiecţii de film, terenuri de sport. Voineasa şi împrejurimile sale oferă turistului iubitor de natură cele mai depline satisfacţii. Dominată de măreţia munţilor Lotrului şi Paringului, ea beneficiază de un climat subalpin blînd, cu aer pur, puternic ozonat, bogat în aerosoli şi esenţe volatile de brad. Plimbările în jurul staţiunii şi mai departe, pe valea Lotrului, în amonte pînă la Lacu Vidra prilejuiesc admirarea unor văi fermecătoare, cu lacuri populate cu păstrăvi, cu chei pitoreşti şi cascade înspumate.

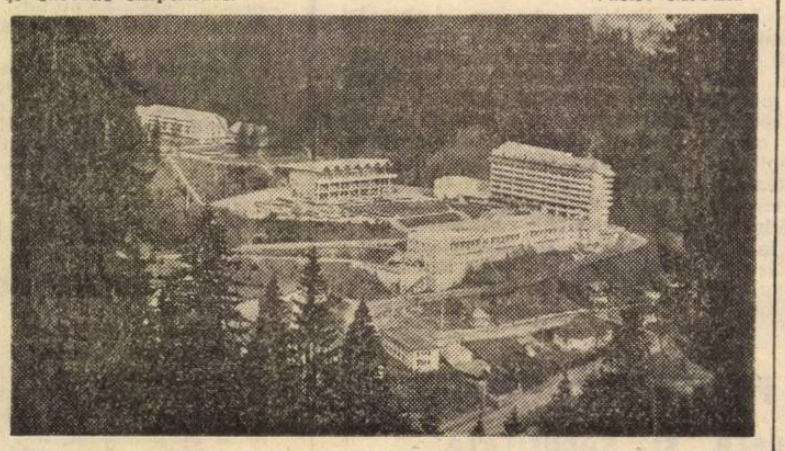

Panorama staţiunii climaterice Voineasa Foto: Gabriel MIRON

Invitaţie la Voineasa

Venind în întîmpinarea celor ce doresc să petreacă ore de neuitat la Voineasa, *Întreprinderea de Turism, Hoteluri şi Restaurante Bucureşti* a contractat, pentru anul în curs, un număr important de locuri la odihnă în această staţiune. Astfel, cei interesaţi pot obţine, de la agenţiile I.T.H.R.B., *bilete de odihnă în staţiunea climaterică Voineasa pentru lunile martie şi aprilie, inclusiv în timpul vacanţei de primăvară a elevilor.*

Rubrică realizată de
Vasile GROZA

I.T.H.R. Bucureşti oferă

PRIN AGENŢIILE SALE

Bilete pentru excursii pe litoral

organizate în perioada 29 aprilie – 2 mai, cu cazare în staţiunile NEPTUN, hotelul „Terra", MAMAIA, hotelurile „Bicaz" şi „Siret", EFORIE NORD, hotelul „Europa", JUPITER, hotelul „Cozia".

Din program : băi de soare, băi în mare sau în piscine interioare, vizitarea unor monumente istorice şi de artă, seri instructiv-distractive.

De asemenea, I.T.H.R.B. organizează **excursii cu trenuri speciale pe litoral, în lunile mai şi iunie,** după cum urmează: **excursii de trei zile,** în perioadele 12–14, 19–21, 26–28 mai ; 2–4, 9–11, 16–18, 23–25 iunie ; **excursii de şase zile :** 12–18 iunie.

Adresele agenţiilor I.T.H.R. Bucureşti : bd. N. Bălcescu nr. 35, tel. 15.74.11, bd. Republicii nr. 68, tel. 14.08.00, bd. 1848 nr. 4, tel. 14.98.81, str. Luterană nr. 4, tel. 14.21.77/2957, calea Moşilor, bloc 55 bis, tel 19.28.50, calea Griviţei nr. 139, tel. 17.32.26, str. Tonitza nr. 13, tel. 14.95.94.

DIN PARTEA CONSILIULUI NAŢIONAL PENTRU EDUCAŢIE FIZICĂ ŞI SPORT ŞI A FEDERAŢIEI ROMÂNE DE FOTBAL

Cu privire la unele abateri săvîrşite în finalul meciului de fotbal Steaua – Dinamo, din ziua de 22 martie 1989

Biroul Comitetului Executiv al Consiliului Naţional pentru Educaţie Fizică şi Sport şi Federaţia română de fotbal, cercetînd abaterile săvîrşite cu prilejul desfăşurării meciului de fotbal dintre echipele Steaua şi Dinamo, au constatat următoarele :

Întîlnirea de fotbal dintre cele două echipe s-a desfăşurat, în ansamblu, în mod regulamentar, în nota specifică confruntării dintre echipele aflate în fruntea clasamentului manifestîndu-se dorinţa fiecăreia de a obţine victoria.

După terminarea partidei însă mai mulţi jucători ai echipei Dinamo au înconjurat arbitrul, invocînd netemeinicia unor decizii ale acestuia, iar căpitanul echipei Dinamo — jucătorul Andone Ion — antrenînd şi alţi jucători ai echipei, s-a îndreptat către public, recurgînd în mod cu totul nepermis la manifestări obscene, triviale, care pe drept cuvînt au indignat publicul spectator, ce s-a adresat organelor competente cerînd să se ia cele mai severe măsuri.

Avînd în vedere abaterile grave săvîrşite, Biroul Comitetului Executiv al Consiliului Naţional pentru Educaţie Fizică şi Sport şi Federaţia română de fotbal au hotărît :

1. Suspendarea, pînă la sfîrşitul campionatului Diviziei A de fotbal 1988—1989, a jucătorului Andone Ion şi interzicerea în această perioadă de a fi component al echipei naţionale de fotbal.

2. Sancţionarea antrenorului Mircea Lucescu cu ultimul avertisment, urmînd ca la prima abatere să fie scos din funcţia de antrenor de fotbal al echipei Dinamo.

3. Dezbaterea în spirit de exigenţă şi răspundere a abaterilor respective în cadrul clubului Dinamo Bucureşti şi avertizarea tuturor componenţilor echipei de fotbal în vederea lichidării cu desăvîrşire a unor astfel de manifestări negative.

4. Atenţionarea secţiei de fotbal a clubului Dinamo Bucureşti pentru insuficienta preocupare faţă de pregătirea şi educarea cadrelor tehnice şi sportivilor.

5. Prelucrarea acestui caz cu cadrele tehnice şi sportivii de la echipele de fotbal din Divizia A, precum şi cu arbitrii din lotul divizionar.

Consiliul Naţional pentru Educaţie Fizică şi Sport şi Federaţia română de fotbal au desprins învăţămintele necesare din manifestările grave petrecute şi vor acţiona cu fermitate pentru îmbunătăţirea muncii de educaţie a sportivilor, întărirea ordinii şi disciplinei, a răspunderii cadrelor care au atribuţii în organizarea activităţii fotbalistice, pentru desfăşurarea tuturor întrecerilor în spiritul eticii sportive, al regulamentelor şi normelor mişcării sportive, al respectului desăvîrşit faţă de publicul spectator.

DIN PARTEA CONDUCERII CLUBULUI SPORTIV „DINAMO"

Conducerea Clubului sportiv „Dinamo" Bucureşti, analizînd comportarea echipei de fotbal în meciul de campionat cu echipa „Steaua", apreciază că Andone Ion, căpitanul echipei, antrenînd şi alţi jucători, a avut un comportament necorespunzător, manifestări şi gesturi de neadmis care, pe bună dreptate, au indignat publicul spectator.

Conducerea Clubului „Dinamo" cere scuze publicului pentru manifestările şi gesturile care sfidează bunul simţ săvîrşite de acest jucător şi se angajează să ia toate măsurile pentru lichidarea cu desăvîrşire a gravelor abateri de la normele şi conduita sportivă, pentru introducerea cu fermitate a spiritului de ordine şi disciplină, pentru o ţinută şi comportare exemplare în toate întrecerile la care participă componenţii clubului nostru sportiv.

Cupele europene la handbal feminin

Astăzi şi mîine, în cupele europene la handbal feminin au loc partidele retur din cadrul semifinalelor — fază în care sînt calificate şi trei echipe româneşti, două dintre ele avînd (după victoriile categorice obţinute în urmă cu o săptămînă), mari şanse de a accede în finale.

● În „Cupa cupelor", *Ştiinţa Bacău* va juca, mîine, la Sofia cu formaţia *T.S.K.A. Septemvriisko Zname*. Cum la Bacău au învins cu 32—20 (15—10), elevele antrenorilor Mihai Pintea şi Costel Petrea sînt, practic, calificate pentru ultima „secvenţă" a întrecerii. Sperăm ca Emilia Luca, Filofteia Danilof, Georgeta Cervenciuc şi coechipierele lor să încheie şi acest meci cu o victorie.

● Din aceeaşi postură — de mare favorită — va aborda, azi, partida retur şi *Chimistul Rm. Vîlcea*, reprezentanta României în „Cupa I.H.F.", care va juca la Budapesta cu echipa locală *Spartacus*. Sigur, nu uităm că în 1981 Spartacus a cîştigat „Cupa cupelor" şi că patru dintre jucătoarele sale sînt titulare şi în echipa reprezentativă a Ungariei. Cunoscînd însă disponibilităţile tehnico-tactice ale handbalistelor din Rm. Vîlcea, dăruirea cu care îşi apără, de fiecare dată, şansele atunci cînd joacă în deplasare, credem că nu exagerăm cu nimic afirmînd că cele nouă goluri luate avans în meciul tur, (34—25), reprezintă un avantaj liniştitor în privinţa calificării.

● Din păcate, cea de-a treia reprezentantă a handbalului românesc, *Mureşul Tg. Mureş*, va aborda (mîine) partida retur din „C.C.E." cu *Spartak Minsk*, cu un handicap de trei goluri, fiind învinsă, (cu 25—22), chiar pe teren propriu, de puternica formaţie sovietică.

G. MARIAN

ASTĂZI, în „Regie", de la ora 16, va avea loc o partidă amicală de fotbal între *Sportul studenţesc* şi *F. C. Argeş*. În lipsa unor meciuri oficiale, fotbalul este totuşi prezent în Capitală la nivelul... diviziei A.

IMAGINI

ORIZONTAL: 1) Cooperativă cu profil artistic 2) Realizează imagini filmate 3) Mat — Timpuri 4) Coleg (reg.) — Raţie 5) George Enescu — Eşarfe cu motive ornamentale 6) Ace naturale — Acum 7) Mingiere — Cuşete ! 8) Alăturări de imagini — Conjuncţie 9) Meşteşug de înaltă calitate — Momentul cel mai potrivit 10) Identificări. **VERTICAL:** 1) Probă fotografică pozitivă 2) Creaţiile unui autor — Titlu purtat de poetul englez Byron 3) Al treilea — Obiective 4) Înfrumuseţat 5) La intrarea în galeria de artă ! — A aduna 6) Radiotelevizîune (abr.) — Redări pe margini ! — Poate fi şi de lumini 7) Arteră — Perete despărţitor al unei cavităţi 8) Animaţie — Cută ! 9) Esenţă — Rînd 10) Nume masculin — Motoraşe vitale. **(E. EUGEN)**

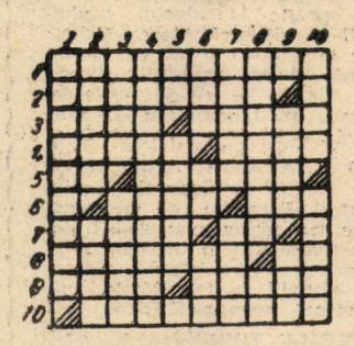

Dezlegarea careului apărut în 24 martie. Orizontal: 1) REFOLOSIRE 2) INOVATORI 3) DECADE — AGR 4) IR — LILA — ZC 5) CGR — TAROD 6) AE — MARITIM 7) TOI — IMITA 8) BIDINEA — AS 9) ACONT — RATA 10) CARE — SEMET.

TEATRE

● Ateneul Român: **RECITAL DE PIAN: CONSTANTIN SANDU** — azi, ora 18; **CONCERT CAMERAL** susţinut de elevi ai Liceului de artă „George Enescu" — mîine, ora 11; sala Studio: **RECITAL DE VIOARĂ: REMUS AZOIŢEI**; la pian: **ADRIAN TOMESCU** — azi, ora 17; **RECITAL INSTRUMENTAL** — mîine, ora 10.30 ● Opera Română (13.18.57) : **NABUCCO** — azi, ora 18; **MOTANUL ÎNCĂLŢAT** — mîine, ora 11; **TRUBADURUL** — mîine, ora 18 ● Teatrul de Operetă (în sala Mică a Teatrului Naţional, tel. 13.63.48) : **VÎNZĂTORUL DE PĂSĂRI** — azi, ora 18; **OKLAHOMA** — mîine, ora 10.30; **VICTORIA ŞI-AL EI HUSAR** — mîine, ora 18 ● Teatrul Naţional (14.71.71). Sala mare: **FURTUNA** — azi, ora 18; **FILOCTET** — mîine, orele 15 şi 18 (prezintă **Compania engleză „Cheek by Jowl")**; sala Amfiteatru: **UN ANOTIMP FĂRĂ NUME** — azi, ora 18; **AUTOGRAF** — mîine, ora 18 ● Teatrul „Bulandra". Sala din bd. Schitu Măgureanu nr. 1 (14.75.46) : **NEÎNSEMNAŢII** — azi, ora 18; **TRENURILE MELE** — mîine, ora 10.30; **NOŢIUNEA DE FERICIRE** — mîine, ora 18; sala Studio (11.95.44) : **CÎINELE GRĂDINARULUI** — azi şi mîine, ora 18; **DANSATORUL MAGIC** — mîine, ora 10.30 ● Teatrul Mic (14.70.81) : **PLURALUL ENGLEZESC** — azi, ora 18.30; **IVONA, PRINCIPESA BURGUNDIEI** — mîine, ora 10.30; **MITICĂ POPESCU** — mîine, ora 18.30; Teatrul Foarte Mic (14.09.05) : **NOAPTE BUNĂ, MAMA** — azi, ora 19; **BĂTRÎNA ŞI HOŢUL** — mîine, ora 11; **BĂRBATUL ŞI FEMEILE** — mîine, ora 19 ● Teatrul „Nottara" (59.60.70). Sala Magheru: **NECAZURILE UNUI ÎNDRĂGOSTIT** — azi, ora 18; **FLOAREA DE CACTUS** — mîine, ora 10; **MICUL INFERN** — mîine, ora 18; sala Studio: **IDIOATA** — azi, ora 17.30; **CUIBUL** — mîine, ora 10.30; **O NOAPTE FURTUNOASĂ** — mîine, ora 18.30 ● Teatrul Giuleşti. Sala Majestic (14.72.34) : **IARNA CÎND AU MURIT CANGURII** — azi, ora 18; **SĂ NU-ŢI FACI PRĂVĂLIE CU SCARA** — mîine, ora 11; **PASĂREA MĂIASTRĂ — MARIA TĂNASE** (în foaier) — mîine, ora 11.30; **AŞTEPTAM PE ALTCINEVA** — mîine, ora 18; sala Giuleşti (18.04.85) : **CUM S-A FĂCUT DE-A RĂMAS CATINCA FATĂ BĂTRÎNĂ** — azi, ora 18; **JEAN, FIUL LUI ION** — mîine, ora 18 ● Teatrul de Comedie (16.64.60) : **SLUGA LA DOI STĂPÎNI** — azi, ora 18; mîine, orele 10 şi 13; **CÎND COMEDIA ERA REGE** — mîine, ora 18 ● Teatrul „C. Tănase". Sala Savoy (15.56.78) : **SAVOY, SAVOY** — azi, ora 18; **BELMONDO AL DOILEA** — mîine, ora 18; sala din calea Victoriei 174: **VARIETĂŢI PE PORTATIV** — azi şi mîine, ora 18 ● Teatrul „Ion Creangă" (50.26.55) : **CENUŞĂREASA** — mîine, ora 10.30; **ÎNTÎMPLARE DIN CARTIERUL SOHO** — mîine, ora 18 ● Teatrul „Ţăndărică". Sala Victoria (15.23.77) : **STEAUA LUI ARLECHINO** — azi, ora 18; **ILEANA SÎNZIANA** — mîine, ora 11; sala din Piaţa Cosmonauţilor (11.12.04) : **CARTEA CU JUCĂRII** — mîine, ora 11.30 ● I.A.T.C. studioul „Casandra" (15.72.59) : **MOBILĂ ŞI DURERE** — azi, ora 18.30; **STEAUA FĂRĂ NUME** — mîine, ora 10.30 ● Ansamblul Artistic „Rapsodia Română (13.13.00) : **CÎNT DE DRAGUL MÎNDREI MELE** (la Palatul Sporturilor şi Culturii) — azi, ora 19; **MICUŢA DOROTHY** — mîine, ora 11; **SĂ RÎDEM CU PUIU CĂLINESCU, SĂ CÎNTĂM CU NICOLAE NIŢESCU ŞI FORMAŢIILE „JOC SECUND" şi „CONEX"** — mîine, orele 16 şi 18.30 ● Circul „Bucureşti" (10.41.95) : **VEDETELE CIRCULUI DIN VARŞOVIA** — azi, ora 19 **(premieră)**; mîine, orele 10, 15.30 şi 19.

● **TEATRUL „NOTTARA"** anunţă : spectacolul **„Aceşti îngeri trişti"**, programat astăzi, ora 17.30 în sala Studio, se înlocuieşte cu spectacolul **„Idioata"**; spectacolul **„Într-o dimineaţă"**, programat mîine, ora 10, în Sala Magheru, se înlocuieşte cu **„Floarea de cactus"**. Biletele vîndute rămîn valabile.

FILME

● **VACANŢA CEA MARE** — Victoria (16.28.79) — 9, 11, 13, 15, 17, 19; Melodia (11.13.49) — 9, 11, 13, 15, 17, 19; Flamura (85.71.12) — 9, 11, 13, 15, 17, 19 ● **UIMITOARELE AVENTURI ALE MUŞCHETARILOR** — 9, 11, 13; **MIRACOLUL** — 15, 17, 19; Doina (16.35.38) ● **REVANŞA** — Union (13.49.04) — 9, 11, 13, 15, 17, 19 ● **SECRETUL LUI BACHUS** — Buzeşti (50.43.58) — 15, 17, 19 ● **DE CE ARE VULPEA COADA** — Ferentari (80.49.85) — 14.30, 16.45, 19 ● **EXPEDIŢIA** — Munca (21.50.97) — 15, 17, 19 ● **FATA MORGANA** — Arta (21.31.86) — 13, 15, 17 ● **Ciclul: MARI REGIZORI, MARI ACTORI** — Patria (11.86.25) — 9, 11, 13, 15.15, 17.30, 19.45 ● **IUBIRE STATORNICĂ** — Scala (11.03.72) — 9, 11, 13, 15, 17, 19 ● **MISIUNE SPECIALĂ** — Bucureşti (15.61.54) — 9, 11, 13, 15, 17, 19 ● **DESTIN TRAGIC** — Lumina (14.74.16) — 9, 11, 13, 15, 17, 19 ● **COMEDIANTA** — Griviţa (17.08.58) — 9, 11.30, 14, 16.30, 19 ● **KAREL GOTT** — Dacia (50.35.94) — 9, 11, 13, 15, 17, 19 ● **PROFESORUL DISTRAT** — Studio (59.53.15) — 9.30, 11.30, 13.30, 15.30, 17.30, 19.30 ● **CINE EŞTI, CĂLĂREŢULE ?** — Lira (31.71.71) — 9, 11, 13, 15, 17, 19 ● **SORA 13** — Drumul Sării (31.28.13) — 15, 17, 19; Popular (35.15.17) — 15, 17, 19 ● **UNDE ESTE UN „NOFELET" ?** — Giuleşti (17.55.46) — 9, 11, 13, 15, 17, 19; Cosmos (27.54.95) — 9, 11, 13, 15, 17, 19 ● **MOŞTENIRE CU BUCLUC** — Viitorul (10.67.40) — 15, 19 ● **SUBSTITUIREA** — Volga (79.71.26) — 9, 11, 13, 15, 17, 19 ● **ORICARE FATĂ IUBEŞTE UN BĂIAT** — Aurora (35.04.66) — 9, 11, 13, 15, 17, 19; Mioriţa (14.27.14) — 9, 11, 13, 15, 17, 19.

T.V. 13.00 Telex ; 13.05 La sfîrşit de săptămînă (color) ; 14.45 Săptămîna politică ; 15.00 Închiderea programului ; 19.00 Telejurnal ; 19.20 Sub tricolor, sub roşu steag (color) ; 19.30 Teleenciclopedia (color) ; 20.00 Cîntec de primăvară. Varietăţi muzicale (color) ; 20.40 Film artistic (color). „Flori pentru Alexia" ; 22.10 Telejurnal ; 22.30 Parada orchestrelor ; 23.30 Închiderea programului.

MÎINE : 11.30 — Lumea copiilor ; 12.25 — Sub tricolor — la datorie ! 12.40 — Viaţa satului ; 13.00 — Telex ; 13.05 — Album duminical ; 19.00 — Telejurnal ; 19.20 — Cîntarea României ; 20.20 — Film artistic — „Asediul" ; 21.40 — Bijuterii muzicale ; 21.50 — Telejurnal.

BULETIN METEOROLOGIC

Vreme predominant frumoasă, cu cer variabil, mai mult senin. Vînt slab pînă la moderat. Temperatura maximă va urca pînă la 15 grade, iar minima se va situa în jurul valorii de 4 grade. Dimineaţa condiţii de ceaţă.

ROMÂNIA SOCIALISTĂ, PREȘEDINTELE NICOLAE CEAUȘESCU — PROPUNERI CONSTRUCTIVE ȘI ACȚIUNI HOTĂRÎTE PENTRU TRIUMFUL CELOR MAI NOBILE ASPIRAȚII ALE UMANITĂȚII

Demers constant vizînd întărirea încrederii, pentru asigurarea securității pe continentul european

Importanța celor două noi foruri de negocieri de la Viena — asupra forțelor armate convenționale și, respectiv, pentru adoptarea de noi măsuri de încredere și securitate în Europa — derivă din înseși problemele înscrise pe agenda lor, problematică de o vitală însemnătate în ce privește destinele popoarelor din această parte a lumii.

Ilustrînd înalta răspundere a partidului și statului nostru față de soarta păcii pe continent, *Considerentele și propunerile României, ale președintelui Nicolae Ceaușescu privind problemele dezarmării, întăririi încrederii și securității pe continentul european*, prezentate reuniunii miniștrilor afacerilor externe ai statelor participante la C.S.C.E., atestă, o dată în plus, consecvența cu care România acționează pentru asigurarea în Europa a unei atmosfere de liniște, propice muncii pașnice, conlucrării între toate popoarele. Susținînd necesitatea unui demers hotărît în direcția păcii și dezarmării pe continent, secretarul general al partidului, președintele Republicii, tovarășul **NICOLAE CEAUȘESCU** sublinia : **„Considerăm că este necesar să facem totul ca, în Europa, să se înfăptuiască noi măsuri de dezarmare, de încredere, de colaborare, pentru realizarea unei Europe unite, a tuturor națiunilor, fără deosebire de orînduire socială, pornind de la respectul dreptului fiecărui popor european de a-și alege orînduirea pe care o dorește".**

Negocierile pentru noi măsuri de încredere și securitate, marcînd, în fapt, a doua etapă a Conferinței pentru măsuri de încredere și securitate și pentru dezarmare în Europa, după cea de la Stockholm, încheiată în 1986, oferă statelor participante la C.S.C.E. (33 de state europene, plus S.U.A. și Canada) cadrul necesar dezvoltării celor convenite anterior, stabilirii unui nou ansamblu de măsuri pertinente, inclusiv cu caracter limitativ, care să contribuie la diminuarea pericolului unui atac prin surprindere, la întărirea cunoașterii și informării reciproce, a previzibilității în domeniul militar. În această privință, România apreciază că documentul Conferinței de la Stockholm constituie o bază bună de pornire în vederea realizării obiectivelor noilor negocieri, ce ar urma să se încheie, îndeplinindu-și mandatul, înaintea începerii viitoarei reuniuni general europene de la Helsinki, programată pentru 1992, în pofida faptului că măsurile convenite la Stockholm nu au dus la diminuarea intensității și amplorii activităților militare pe continent și nici la reducerea capacității de lansare a unui atac armat. Este motivul pentru care, în viziunea țării noastre, a președintelui Nicolae Ceaușescu, negocierile de la Viena trebuie să marcheze o etapă nouă, prin trecerea de la declararea obiectivului realizării unei mai mari încrederi și previzibilități, la restrîngerea efectivă a condițiilor ce ar putea îngădui declanșarea unui atac prin surprindere sau a unor acțiuni ofensive pe scară largă.

Există, desigur, abordări diferite în legătură cu caracterul și amploarea noilor măsuri de încredere preconizate, dar important este că a fost inaugurat un proces de negocieri, într-un cadru multilateral, fără precedent în istoria Europei. Importantă este voința politică ce a făcut posibilă convocarea tratativelor și importante sînt, mai ales, scopurile urmărite.

Prezentarea pozițiilor românești a prilejuit reafirmarea marelui adevăr, pe care președintele Nicolae Ceaușescu l-a subliniat în repetate rînduri, și anume că, în problemele păcii și dezarmării, în toate marile probleme ale contemporaneității, Europa nu-și poate îndeplini misiunea decît ca o Europă unită în diversitatea orînduirilor sociale, a concepțiilor filozofice și politice, a națiunilor libere și independente, care să acționeze pentru securitate, dezarmare și înțelegere, pentru colaborare, progres economic și social.

Emil JURCA

Propuneri privind noi măsuri de încredere și securitate

- **restrîngerea intensității și ariei activităților militare ; renunțarea la unele activități care pot genera neîncredere și incordare ;**
- **convenirea de măsuri privind stabilirea unor zone de securitate și coridoare de-a lungul frontierelor dintre state și la linia de contact dintre cele două blocuri militare ;**
- **limitarea și prevenirea creșterii încordării prin interzicerea dislocării de noi trupe, a dezvoltării și amplasării de noi baze pe teritoriul altor state ;**
- **înghețarea cheltuielilor militare la nivelul actual și începerea de negocieri în vederea reducerii lor ;**
- **crearea de zone de pace, cooperare și bună vecinătate, libere de arme nucleare și chimice în Balcani, în centrul și nordul Europei și în alte zone ;**
- **interzicerea manevrelor și mișcărilor de nave și aeronave care transportă arme nucleare în apropierea frontierelor terestre și maritime ale altor state ;**
- **inițierea de măsuri de lărgire a comunicării și cooperării între state, pentru creșterea încrederii ;**
- **dezvoltarea pe plan european a contactelor, consultărilor și sistemelor de comunicații în probleme de securitate.**

Agerpres
ORELE 6-11

ÎN CADRUL UNEI CONFERINȚE DE PRESĂ, dr. Bernard Lown, co-președintele organizației „Medicii lumii pentru preîntîmpinarea războiului nuclear" a relevat contribuția Japoniei, țară care a suferit consecințele bombardamentelor atomice, la lupta împotriva înarmărilor nucleare. Bernard Lown a arătat, de asemenea, că cea de-a 9-a conferință a organizației va avea loc în octombrie, la Hiroshima, oraș care a fost preferat „din considerente morale". Referindu-se la bombardamentul asupra acestui oraș, vorbitorul a declarat că „nu există nici un fel de justificare umană" pentru utilizarea armei nucleare.

GHANA ȘI CUBA au semnat un protocol în termenii căruia cooperarea dintre cele două țări se extinde în diverse domenii. Potrivit protocolului, un nou acord comercial va fi semnat, la nivel guvernamental, la Havana, în luna aprilie a.c.

ÎN LOCALITATEA FINLANDEZĂ OULU a fost înființat un institut de cercetări cosmice. Institutul va colabora în acest domeniu cu parteneri din țară și din străinătate pentru ca Finlanda să-și aducă contribuția la cercetarea pașnică a Cosmosului.

PREȘEDINTELE PORTUGALIEI, Mario Soares, va efectua o vizită oficială la Roma în perioada 5—7 aprilie, la invitația președintelui Italiei, Francesco Cossiga, informează agenția A.N.S.A.

TREI ȚĂRI OCCIDENTALE dețin peste jumătate din investițiile străine directe de capital făcute în Statele Unite, potrivit unei statistici publicate de Ministerul Comerțului al S.U.A. Statistica — care se oprește la nivelul anului 1987 — situează Marea Britanie în fruntea listei, cu 75 miliarde dolari investiții directe, Olanda — cu 47 miliarde dolari, și Japonia cu 32 miliarde.

O NAVĂ DE AGREMENT s-a ciocnit pe Sena, în plin centrul Parisului, de un șlep care transporta materiale de construcții. În urma coliziunii o persoană și-a pierdut viața iar alte 10 au fost rănite, informează agenția E.F.E.

PLOILE TORENȚIALE căzute timp de cîteva zile în Yemenul de Sud au cauzat mari pierderi materiale, mai ales în provincia Hadramat.

INFORMAȚIA pe tot globul

Schimb de mesaje la nivel înalt româno-egiptean

CAIRO. — Un călduros schimb de mesaje a avut loc, la Cairo, între tovarășul Nicolae Ceaușescu, președintele Republicii Socialiste România, tovarășa Elena Ceaușescu și președintele Egiptului, Hosni Mubarak, și doamna Suzanne Mubarak.

Schimbul de mesaje a avut loc cu prilejul primirii de către Youssef Wally, secretar general al Partidului Național Democrat, de guvernămînt, a tovarășului Miu Dobrescu, membru al Comitetului Politic Executiv al C.C. al P.C.R., președintele Consiliului Central al U.G.S.R., care a făcut o vizită de schimb de experiență în Republica Arabă Egipt.

În cadrul convorbirii au fost evocate bunele raporturi de colaborare dintre România și Egipt, inclusiv între organizațiile sindicale din cele două țări.

Aportul major al României la sesiunile de negocieri de la Viena

VIENA. — La Viena a luat sfîrșit prima sesiune a negocierilor privind forțele armate și armamentele convenționale în Europa și a celor referitoare la adoptarea de noi măsuri de întărire a încrederii și securității pe continent.

România socialistă, care acționează cu consecvență pentru realizarea în practică a obiectivului dezarmării generale și complete, și-a adus din plin contribuția, alături de alte state participante, la formularea unor poziții și propuneri de măsuri concrete care să asigure succesul tratativelor. „Considerentele și propunerile României, ale președintelui Nicolae Ceaușescu privind problemele dezarmării, întăririi încrederii și securității pe continentul european", prezentate la reuniunea miniștrilor de externe, care a inaugurat negocierile, au fost primite cu deosebit interes și apreciate ca o ilustrare concretă a consecvenței cu care România acționează pentru edificarea în Europa a unei atmosfere propice conlucrării pașnice între toate statele continentului.

Delegația română la negocierile de la Viena a promovat propunerile concrete de acțiune ale țării noastre cu privire la reducerea forțelor armate și armamentelor convenționale și cele vizînd adoptarea de noi măsuri de încredere și securitate în Europa, prin prezentarea unor intervenții pe teme specifice și a unor documente de lucru. De asemenea, delegația română a sprijinit propunerile concrete ale țărilor socialiste, ale țărilor neutre și nealiniate, precum și unele sugestii de măsuri concrete de reducere a armamentelor prezentate de alte țări.

Potrivit deciziilor adoptate, negocierile se vor relua la Viena, la 5 mai.

Ziua națională a Republicii Elene

Astăzi, poporul grec sărbătorește ziua sa națională, marcînd împlinirea a 168 de ani de la declanșarea războiului revoluționar împotriva jugului otoman, pentru redobîndirea independenței și a libertății. Este o sărbătoare scumpă tuturor fiilor Eladei,

Politica constructivă a Greciei, poziția sa în favoarea dezvoltării relațiilor de colaborare cu toate țările, indiferent de orînduirea socială, au lărgit simțitor temelia colaborării româno-elene, avînd bogate și fertile rădăcini în istorie, în legăturile dintre cele două popoare, care au nutrit și nutresc, unul față de altul, sentimente de prietenie și stimă.

Pentru consolidarea și lărgirea acestor raporturi o însemnătate deosebită au avut și au întîlnirile și convorbirile președintelui Nicolae Ceaușescu cu conducătorii Greciei, importantele documente încheiate cu aceste prilejuri reprezentînd un cadru optim de dezvoltare a conlucrării româno-elene pe plan politic, economic, tehnico-științific, cultural, în alte domenii, în interesul celor două popoare, al cauzei păcii, securității și înțelegerii în Balcani, ca și pe plan european.

Meridiane

CALE FERATĂ MAGNETICĂ SUSPENDATĂ

Dat fiind faptul că, în momentul de față, numărul anual de pasageri înregistrați de aeroporturile Moscovei este de aproximativ 35 milioane de persoane, ministerul de resort al Uniunii Sovietice — informează ziarul Berliner Zeitung am Abend *— a luat decizia de a se construi căi ferate pe pernă magnetică suspendate, care să faciliteze traficul pe distanțele respective. Cu mijloacele de transport în comun actuale — arată același ziar — durata unei călătorii din centrul capitalei sovietice pînă la avion este de aproape două ore.*

UN NOU BARAJ PE NIL

După cum transmite din Cairo agenția A.D.N., în apropiere de Esna, la circa 550 de kilometri sud de Delta Nilului, pe marele fluviu african se construiește un nou mare baraj, care în final va avea o lungime de peste 1 900 m. Apa acumulată în lacul ce se va crea aici va servi la irigarea a nu mai puțin de 126 000 de hectare teren agricol. Tot aici se va înălța și o nouă hidrocentrală. Egiptul sporindu-și astfel sursele de energie cu o capacitate instalată de 634 de megawați.

GAZUL METAN CA ÎNGRĂȘĂMÎNT

În timp ce prospecta terenuri petrolifere, un geolog din Tübingen (R.F. Germania) a observat că oriunde există gaze naturale plantele de la suprafață cresc mai repede și mai bine. Faptul este explicabil dacă se are în vedere că gazele naturale sînt constituite în principal din gaz metan. Este cunoscut că o serie de microorganisme din sol transformă metanul în bioxid de carbon, pe care plantele îl primesc astfel în cantități crescute, prin intermediul circulației apei, care vehiculează și alte substanțe nutritive existente în sol, la adîncimi nu prea mari.

CEASURI ELECTRONICE CU APĂ

Spre deosebire de ceasurile etanșate în așa fel încît nici o moleculă de apă să nu pătrundă în interiorul lor, un nou tip de ceasuri electronice, construite de japonezi, permite pătrunderea apei prin niște orificii special prevăzute în acest scop. De ce ? Pentru că aceste ceasuri funcționează cu ajutorul unor baterii care nu furnizează energia necesară decît dacă dispun de apa care să înlesnească reacția electrolitică de rigoare. După o singură scufundare a ceasului în apă curată se asigură funcționarea lui timp de șapte zile ; după care operația de alimentare cu apă trebuie repetată, la intervale de o săptămînă.

SEMAFOARE PENTRU NEVĂZĂTORI

În orașul Dresda, din R.D. Germană, au fost nu de mult testate semafoare menite să dirijeze traversarea străzilor de către nevăzători, precum și de către persoanele care suferă de daltonism. Sunete cu un timbru special, inconfundabile cu zgomotele străzii, îi anunță pe cei interesați momentul în care semafoarele își schimbă culoarea și ce culoare anume „afișează", în acel moment, semaforul. Bineînțeles că, pentru a beneficia de noile semafoare sonore, nevăzătorii sau daltoniștii trebuie mai întîi să beneficieze de un instructaj „la obiect"

L. G.

Meridiane

Redacția și administrația : cod 70711, str Brezoianu nr 23—25, sector 1, of. PTTR 1. Centrala telefonică 13.27.77. Secția scrisori — juridic : 13.27.73. Publicitatea cod 70709 str 13 Decembrie 24, sector 1, of. PTTR 1, telefon 14.15.16. Abonamentele se fac la toate oficiile poștale și difuzorii din întreprinderi și instituții. Cititorii din străinătate se pot abona prin ROMPRESFILATELIA, Sectorul export-import presă P.O. Box. 12—201, telex 10376 prsfir. București, calea Griviței nr. 64—66, Tiparul I.P. „Informația"

PROLETARI DIN TOATE ȚĂRILE, UNIȚI-VĂ!

INFORMAȚIA Bucureștiului

ZIAR AL COMITETULUI MUNICIPAL BUCUREȘTI AL P C R ȘI AL CONSILIULUI POPULAR AL MUNICIPIULUI BUCUREȘTI

ANUL XXXVI – Nr. 11 012 | 4 PAGINI – 50 BANI | Luni 27 martie 1989

În spiritul orientărilor și indicațiilor tovarășului NICOLAE CEAUȘESCU

PRIN FOLOSIREA INTENSIVĂ A CAPACITĂȚILOR, SPORURI SUBSTANȚIALE DE PRODUCȚIE

În recenta ședință a Comitetului Politic Executiv al C.C. al P.C.R., secretarul general al partidului a indicat să se acționeze cu sporită răspundere pentru folosirea deplină a capacităților de producție asigurîndu-se pe această cale creșterea substanțială a volumului și eficienței producției, la nivelul prevederilor planului pe acest trimestru și întregul an, în concordanță cu cerințele dezvoltării intensive a economiei și pe măsura dotării moderne, a puternicului potențial de creativitate tehnică al întreprinderilor.

O experiență bună în utilizarea cu înalt randament a mașinilor, utilajelor și a suprafețelor de producție ca efect al acțiunilor de modernizare și organizare o are Întreprinderea de pompe „Aversa", unde s-a obținut în acest trimestru creșterea valorii producției marfă cu 20 milioane lei și a exportului cu peste 25 la sută față de perioada similară a anului anterior.

Care sînt căile practice de acțiune utilizate de acest colectiv fruntaș?

SCURTAREA CICLURILOR DE EXECUȚIE A PRODUSELOR. De cîteva luni, în secția 4, de prelucrări-montaj s-a trecut la realizarea unor noi tipodimensiuni de pompe de proces, din familia TA, pentru industriile chimică și petrochimică. Noile produse erau intens solicitate de beneficiari și vechea organizare a producției nu putea asigura necesarul de pompe al acestora. Cum s-a acționat pentru soluționarea problemei? După cum ne-a spus inginerul Constantin Dumitrescu, șeful atelierului de proiectare tehnologii și norme, înainte de introducerea acestora în fabricație s-a procedat la reorganizarea unor locuri de muncă din sectoarele calde și de prelucrare la rece. Colectivele atelierului de proiectare tehnologii și secției de producție au căutat și au găsit rezerve pentru realizarea mai multor repere pe linia automată de turnare-for-

Silviu IONAȘCU

(Continuare în pag. a II-a)

Creșterea rolului conducător al partidului, legitate a procesului de făurire și dezvoltare a societății socialiste

Expresie nemijlocită a voinței unanime a poporului român, a încrederii în forța și capacitatea partidului nostru comunist de a conduce destinele noi ale patriei, act de profundă esență revoluționară, investirea tovarășului Nicolae Ceaușescu — aflat încă din 1965 în fruntea partidului și-a țării — ca întîiul președinte al României își relevă peste timp amplele și profundele semnificații politice, patriotice.

Aprecierile, tezele și orientările formulate de secretarul general al partidului nostru în magistrala Expunere la ședința comună a Plenarei C.C. al P.C.R., a organismelor democratice și organizațiilor de masă și obștești, fie că se referă la istoria poporului român, la definirea etapelor construcției socialiste, la problemele economiei, ale activității teoretice, ideologice și politico-educative sau la politica internațională, conțin, ca un fir roșu, ideea fundamentală privind legitatea conducerii de către partid a întregului proces economico-social de făurire și dezvoltare a socialismului.

Întruchipînd cele mai înalte idealuri ale poporului, partidul nostru — centru vital al întregii națiuni — se identifică cu gîndurile, aspirațiile și voința tuturor celor ce muncesc pe pămîntul românesc.

Trup din trupul poporului — comuniștii s-au situat întotdeauna în fruntea marilor mișcări din țara noastră pentru transformări revoluționare din cele mai profunde, pentru progres și libertate.

După cum bine se știe, apariția Partidului Comunist Român s-a produs într-un moment de maximă încleștare istorică, atunci cînd se ducea greul luptei pentru împlinirea și consolidarea aspirației de unitate națională a tuturor românilor, pentru deschiderea unui șir de lungi transformări naționale și sociale care vor marca saltul istoric în civilizația de pe aceste meleaguri. De-a lungul întregii sale existențe, partidul nostru comunist a știut să exprime în modul cel mai fidel interesele fundamentale ale poporului, cucerindu-și astfel înalta menire istorică de încercat conducător al clasei muncitoare, al întregului popor pentru edificarea unei lumi noi, mai bune și mai drepte.

Congresul al IX-lea a constituit un moment de cea mai mare însemnătate în viața și activitatea partidului nostru, prin noile deschideri, prin stilul dinamic și de înaltă competență pe care tovarășul Nicolae Ceaușescu le-a promovat în întregul partid, inaugurînd, în existența istorică a patriei, epoca celor mai mari împliniri, Epoca Nicolae Ceaușescu.

Ca moștenitor și continuator fidel al celor mai înaintate tradiții de luptă ale poporului nostru, partidul și-a legat întreaga existență de ideea dez-

Prof. univ. dr.
AURELIAN COSMAȚCHI

(Continuare în pag. a III-a)

La I.E.M.I., o atenție deosebită se acordă organizării optime a producției, realizării unor produse de calitate ridicată. În imagine, aspect din secția de radiotelefoane.

Foto: Lucian CRIȘAN

Lucrările agricole din actuala campanie – desfășurate exemplar, în condiții de înaltă calitate!

● Fiecare oră bună de lucru, valorificată la maximum ● Pretutindeni, o temeinică organizare a muncii, deplină ordine și disciplină ● Mobilizare deosebită, pregătiri intense pentru semănatul culturilor de soia și porumb ● Specialiștii, cadrele de conducere din unitățile agricole de stat și cooperatiste trebuie să urmărească permanent și să controleze respectarea cu strictețe a normelor agrotehnice

Pentru lucrătorii ogoarelor ilfovene, fiecare oră, fiecare zi au acum o importanță deosebită. Acționînd energic, folosind din plin baza tehnico-materială, în majoritatea unităților, în săptămîna pe care am încheiat-o, s-au înregistrat viteze sporite de lucru, reușindu-se finalizarea lucrării la una din principalele culturi tehnice, semănatul floriisoarelui. Deși în ultima parte a săptămînii vremea a fost instabilă, ritmul lucrărilor nu a scăzut, sîmbătă și duminică, însămînțatul și pregătirea patului germinativ desfășurîndu-se în ritm susținut.

În cele ce urmează prezentăm cîteva secvențe de muncă surprinse în două cooperative agricole: Ciofliceni și Ciolpani.

...Ne aflăm pe tarlaua „Țarina" a *C.A.P. Ciofliceni*. „Imediat ce frontul de ploaie s-a îndepărtat — ne spunea inginerul șef al unității *Constantin Dobre* — am controlat starea terenului și am reluat semănatul floriisoarelui în această solă pe ultimele suprafețe.

O formație de mecanizatori, din care fac parte și frații Nelu și Marian Leuș-

Aurel GHIMPU

(Continuare în pag. a II-a)

Vă informăm despre

Completarea șoselei de centură în partea de nord-vest a Capitalei

De cîteva luni, în partea de nord-vest a Capitalei, mai exact între comunele Chitila și Dragomirești, a început construirea a încă circa 7 km din șoseaua de centură. Odată terminată și această porțiune, importantul inel rutier din jurul orașului nostru va fi complet, totalizînd peste 70 km.

Noua șosea — al cărui traseu străbate 6650 m pe linia de centură, la care se adaugă un drum de 1200 m ce va stabili legătura cu zona industrială Chitila — se profilează ca un drum modern, executat la un înalt nivel calitativ, cum susțin membrii brigăzii nr. 1 din cadrul A.D.P. Brașov, autori, în ultima perioadă, a șase poduri peste Dîmbovița și a unor regularizări pe albia riului, în porțiunea Mihai Bravu — Vitan. Am străbătut-o împreună cu coordonatorul constructorilor brașoveni, ing. Nicolae Avrigeanu, un specialist care, în cei 26 de ani de activitate, are la „activ" construcția a peste 80 de poduri și a sute de km de drumuri, răspîndite pe tot teritoriul țării, care ne-a spus:

— Experiența m-a învățat că în realizarea unei căi rutiere, cel mai dificil este începutul lucrării, respectiv, ca să nu intru în detalii tehnice, fundația. Aici, pe cele mai multe porțiuni, cum se poate vedea, am depășit această fază. În cîteva puncte se presează piatra spartă cu ajutorul unor utilaje speciale, în altele a început turnarea betonului; estimăm că vom realiza această operație, care anunță finalizarea obiectivului, într-un ritm superior, întrucît beneficiem de condiții optime — în apropierea șantierului funcționează o stație de betoane special amenajată și folosim un procedeu modern de turnare care asigură o produc-

Horia TABACU

(Continuare în pag. a II-a)

Acțiunile gospodărești – continuate zi de zi, în toate cartierele!

Sîmbătă și duminică, activitățile gospodărești de sezon menite să asigure ordinea și curățenia, să înfrumusețeze fiecare cartier au cunoscut o firească intensificare în întregul oraș, la ele participînd numeroase echipe din întreprinderi, membri ai asociațiilor de locatari. S-a lucrat cu spor la spațiile verzi de pe mari artere (str. Barbu Văcărescu, șos. Pipera, calea Rahovei), în parcuri — mai cu seamă în cele în curs de amenajare, cum este Cringași. Este o acțiune de o deosebită răspundere civică și ea trebuie continuată în mod susținut, printr-o largă mobilizare a locuitorilor și în zilele următoare, existînd încă nu puține zone care își așteaptă gospodarii.

PRIN FOLOSIREA INTENSIVĂ A CAPACITĂȚILOR, SPORURI SUBSTANȚIALE DE PRODUCȚIE

(Urmare din pag. 1)

mare și prelucrarea lor, în continuare, pe mașini cu comandă numerică. De asemenea, a fost asigurată efectuarea operațiilor în succesiune firească și au fost create condiții pentru reducerea la strictul necesar a numărului manipulărilor de semifabricate și deplasări ale oamenilor pe liniile de producție. Paralel, în atelierele de profil ale întreprinderii, au fost realizate utilaje specializate de găurire cu mai multe posturi de lucru și dispozitive de montaj pentru sporirea productivității muncii, a fost construit un stand pentru verificarea parametrilor hidraulici și a consumurilor energetice în regim de exploatare. Rezultatele : ciclul de execuție al pompelor a fost scurtat cu 15—20 la sută : ca urmare a acestui fapt și a îmbunătățirii colaborării între formațiile de muncitori angajate în realizarea noilor produse, producția de pompe de proces din familia TA a crescut cu 30 la sută în actualul trimestru față de precedentul, unitatea fiind în măsură să onoreze noi contracte la acest produs.

RAȚIONALIZAREA FLUXURILOR DE FABRICAȚIE, EXTINDEREA TEHNOLOGIILOR AVANSATE. Avînd în vedere sarcinile mobilizatoare ce revin în continuare întreprinderii (să reținem creșterea valorii producției marfă cu peste 25 milioane lei în trimestrul II față de primul), consiliul oamenilor muncii a concentrat forțe sporite pentru înfăptuirea înainte de termen a unor măsuri din programul de organizare și modernizare a producției, precum și pentru mai buna aprovizionare cu materii prime și materiale, constituirea tuturor premiselor de care depinde îmbunătățirea ritmicității fabricației. Alexandru Moșuleț, inginerul șef al întreprinderii, a relevat, printre altele, că de curînd, în secția 2, de prelucrări-montaj pompe speciale, au fost puse în funcțiune noi mașini cu comandă numerică (strunguri și centre de prelucrare). Pe de altă parte, în secția turnătorie se amenajează un atelier distinct pentru eboșarea pieselor înainte de a fi trimise atelierelor de prelucrări mecanice specializate. Aceasta va permite lărgirea gamei reperelor prelucrate pe mașinile cu comandă numerică și utilizarea lor în 2,5—3 schimburi de lucru. Prin asemenea măsuri, urmărite cu consecvență, consiliul oamenilor muncii asigură utilizarea cu sporită eficiență a patrimoniului tehnic încredințat spre administrare colectivului.

UTILIZAREA MAȘINILOR ȘI UTILAJELOR ÎN FIECARE SCHIMB, LA PARAMETRII MAXIMI. O experiență deosebită în organizarea activității, un efect pozitiv în sporirea producției consemnăm la „mecanicul-șef". Din discuțiile cu inginerul Cristea Ianegic, șeful compartimentului mecano-energetic, și cu inginerul Nicușor Florescu, șeful secției de întreținere și reparații utilaje, am aflat că măsurile luate pentru exploatarea corectă a mașinilor și prevenirea opririlor accidentale, precum și pentru înlăturarea operativă a defecțiunilor au condus la creșterea indicilor de utilizare la 87,5 la sută la mașinile unelte și 90,7 la sută la utilajele specifice din turnătorie. Principala cale în această acțiune este grija sporită a muncitorilor cărora le sînt încredințate utilajele pentru folosirea lor corespunzătoare. La fiecare loc de muncă există instrucțiuni și grafice pentru întreținerea și lubrifierea mașinilor. La utilajele complexe, cum sînt componentele pentru elaborarea fontei și a oțelului sau instalațiile de turnare-formare, muncitorii participă la efectuarea reparațiilor pentru a cunoaște unele detalii și a fi ei înșiși capabili să intervină la nevoie. În fiecare secție există brigăzi complexe specializate pentru întreținere și reparații pe tipuri de utilaje.

Temeinic organizate sînt și reparațiile planificate. De notat că peste 75 la sută din necesarul de piese de schimb al întreprinderii se asigură prin recondiționarea pieselor vechi, recurgîndu-se la acoperirea zonelor uzate cu sudură sau la înlocuirea unor părți ale pieselor, la bucșarea acestora. O atenție deosebită este acordată întreținerii și reparației mașinilor cu comandă numerică, întărindu-se asistența tehnică în schimburile II și III, instituindu-se regula ca la depanarea lor să participe efectiv, alături de brigăzile de muncitori specializate, ingineri electroniști sau mecanici pentru rezolvarea operativă și competentă a problemelor.

Eficiența măsurilor luate, care au ca punct de pornire propunerile formulate de oamenii muncii se reflectă în creșterea gradului de folosire a capacității de producție la 97,9 la sută, evidențiind preocuparea permanentă a colectivului pentru utilizarea eficientă a fondurilor fixe și îndeplinirea exemplară a prevederilor planului.

Lucrările agricole din actuala campanie — desfășurate exemplar

(Urmare din pag. 1)

tean, pregăteau cu atenție terenul în care tatăl lor, Dumitru Leuștean, așază sub brazdă semințele de floarea-soarelui.

„Anul trecut, preciza inginerul șef al cooperativei, de pe cele 150 hectare cultivate cu această cultură am obținut o producție de 3 800 kg la hectar. Deși bună, producția realizată nu ne-a satisfăcut, avînd în vedere baza materială de care dispunem și calitățile pămîntului pe care-l avem. Pentru a depăși producția de 4 000 kg pe care ne-am propus s-o obținem în acest an, încă din toamnă lucrările de bază ale solului au fost foarte bine executate, am încorporat sub brazdă toate resturile vegetale și am folosit pe scară largă îngrășămintele organice, peste 40 tone la hectar. Întreaga suprafață a fost amplasată în teren irigat. Cele 710 kg de sămînță, din hibrizii „Super" și „Record" — cu mare putere biologică și de germinație — au fost alese la masă, bob cu bob. Acest procedeu, migălos, prin care eliminăm spărturile și boabele seci, asigură o densitate de 53 000 — 56 000 plante la hectar"

Intensă activitate consemnăm și pe tarlaua „Între Păduri" unde, pe o suprafață de 80 hectare, mecanizatorii George Dinu și Ilie Gheorghe, împreună cu cooperatorii Ion Dumitru, Maria Cristea, Radu Manea, Gheorghe Stan (care, cu atelajele ajutau la eliminarea resturilor vegetale) pregăteau patul germinativ pentru apropiata declanșare a semănatului culturii de soia. „Și în acest an, ne spune *Petre Dobre*, președintele cooperativei, lucrarea va fi efectuată înaintea semănatului porumbului. Am ajuns la concluzia că semănînd mai devreme, cînd în sol temperatura este de 7—9 grade, obținem producții mai bune de soia. Procedînd așa, anul trecut am obținut 3 200 kg soia la hectar. Prin utilizarea în această primăvară a unor soiuri de mare productivitate, „Evans" și „Hudson", la care se adaugă asigurarea unui agrofond de calitate, sîntem convinși că vom depăși producția planificată, de 3 500 kg la hectar."

...Era trecut de amiază cînd am ajuns împreună cu *Ion Constantin*, președintele CUASC Periș la grădina de legume din Izvorani a *C.A.P. Ciolpani*. Aici, ing. *Constanța Ștefan*, șefa fermei de legume, supraveghea modul în care se repicau în cuburi nutritive răsadurile de tomate timpurii și de vară, de ardei și vinete. „După ce am încheiat în timp optim semănatul celor 50 hectare cu mazăre de grădină și plantatul verzei timpurii, în cultură intercalată, pe cele 3 hectare planificate — ne spune șefa fermei — am intensificat munca în răsadnițe. Pentru acest an, producem aproape 5 milioane fire de răsaduri necesare cultivării unei suprafețe de 45 hectare în ogor propriu. Printre cei mai destoinici grădinari care au contribuit la obținerea unor răsaduri viguroase — alături de șefii de echipă Constantin Drăghici, Ștefan Dragomir și Gheorghe Alexandru — se află Elena Ghermănișteanu, Ilinca Botea, Elena Gheorghe, Simion Badea, Alecu Vasile".

Pe *Nicolae Nicorici*, inginerul șef al unității, l-am găsit la sediul cooperativei unde, împreună cu *Marin Badea*, președintele C.A.P. Ciolpani, reverifica planurile de amplasare a culturii de porumb. Pe sola „Izlaz", mecanizatorii Mărgărit Praz, Florea Patruzecu, Nicolae Ștefan așezau sub brazdă ultimele semințe de floarea-soarelui.

„Pentru că anul trecut recolta obținută nu a fost de natură să ne mulțumească — spunea inginerul șef — în urma cartării agrochimice efectuate și a experienței dobîndite am ajuns la concluzia că hibrizii cei mai productivi pentru solul nostru sînt „Record" și F—206. Condițiile bune de lucru, grija cu care am pregătit patul germinativ, faptul că semănăm după leguminoase și păioase — asigurînd, astfel și o bună rotație a culturilor — constituie tot atîtea garanții pentru obținerea în acest an a unor producții de 3 500 kg floarea-soarelui la hectar".

Completarea șoselei de centură în partea de nord-vest a Capitalei

(Urmare din pag. 1)

tivitate înaltă. În curînd, vom începe lucrul și la parapetele de margine pentru acostament.

Construirea acestui drum — care este paralel pe toată întinderea sa cu canalul colector Argeș—Colentina — implică operații complexe. Este vorba, în primul rînd, de cele două traversări ale unui important apeduct și care trebuie protejat corespunzător. Prima dintre aceste traversări, de fapt „un pod la sol", în apropierea localității Rudeni, a fost terminată. A doua, în zona C.A.P. Rudeni, se află în curs de finalizare, acum pregătindu-se patul pentru montarea armăturilor. A fost necesară, de asemenea, protejarea unor conducte de irigații. Între comunele Chiajna și Dragomirești, în punctul de confluență al șoselei de centură cu drumul existent, a început construirea unui pod cu o deschidere de 24 m, care dublează actualul pasaj peste calea ferată București — Constanța. Pentru ca șoseaua de centură să ajungă, prin acest pod, la nivelul drumului dintre Dragomirești și Chiajna, situat mai sus, au început umpluturile cu pămînt și se vor executa ziduri de protecție la calea ferată. Podul și rampa lui — în lungime de 65 m — vor fi realizate din grinzi cu corpuri aderente de gabarit mic.

Noua porțiune din cadrul șoselei de centură este deosebit de importantă pentru traficul rutier din jurul Capitalei și, mai cu seamă, pentru cel din partea de nord, stabilind o legătură optimă cu șoseaua București — Pitești. Ea se încadrează într-un program complex de amenajări rutiere care vizează îmbunătățirea condițiilor de circulație atît în interiorul, cît și din zona înconjurătoare a orașului.

Mîine, în sectorul 1: TRIBUNA DEMOCRAȚIEI

Mîine, marți, 28 martie, începînd cu orele 15,30, la clubul „Griviția Roșie", din calea Griviței nr. 353, se vor desfășura lucrările Tribunei democrației organizate de Consiliul Frontului Democrației și Unității Socialiste al sectorului 1.

„SĂPTĂMÎNA POMICULTURII"

Potrivit tradiției, în ultima parte a lunii martie a fiecărui an, în cadrul „Săptămînii pomiculturii", urmează să se desfășoare, în întreaga țară, ample lucrări vizînd extinderea suprafețelor ocupate cu livezi și creșterea potențialului productiv al acestora.

Asemenea acțiuni au loc și în Sectorul agricol Ilfov și în municipiul București, în perioada menționată fiind prevăzute plantări de pomi fructiferi pe 15 hectare și de căpșuni, pe 120 hectare, efectuarea de tratamente fitosanitare pe 427 hectare și lucrări de întreținere a solului pe 850 hectare. Desigur, la toate acestea se vor adăuga lucrările de ordin gospodăresc și de înfrumusețare a tuturor localităților.

Săptămîna actuală constituie o importantă etapă în realizarea programului de dezvoltare a patrimoniului pomicol în perioada 1986—1990, care prevede înființarea de noi livezi, pe baze intensive, moderne, extinderea tehnologiilor avansate în scopul creșterii continue a producțiilor de fructe necesare bunei aprovizionări a populației. Așadar, este de datoria tuturor locuitorilor de la sate și orașe, tineri și vîrstnici, bărbați și femei, să participe, activ, în număr cît mai mare, în aceste zile de primăvară, la reușita acțiunilor din „Săptămîna pomiculturii". Programele stabilite la nivelul fiecărei localități, unități agricole sau gospodării a populației se cer realizate în cele mai bune condiții. Sub conducerea organelor și organizațiilor de partid, cu sprijinul direct al consiliilor populare, al specialiștilor, trebuie să se asigure, pretutindeni, o amplă mobilizare de forțe, precum și condițiile cerute de finalizarea optimă a tuturor lucrărilor de sezon, astfel ca și livezile ilfovene să-și sporească și mai mult valențele de rodnicie.

N. F.

Curier cetățenesc

● SUB FIRMA I.C.L. „TEHNOMETAL", astăzi dimineață s-a deschis o nouă unitate comercială pe str. Smîrdan, care oferă un larg sortiment de articole de uz casnic. ● VESTIMENTAȚIE DE SEZON. Magazinul de confecții pentru bărbați din calea Victoriei nr. 35 a fost aprovizionat cu numeroase articole de sezon, între care bluze de vînt, bluze din „fiș", pantaloni din tergal și tercot ● AGREMENT NAUTIC. Ieri s-a deschis debarcaderul de la Snagov-sat. Plimbări cu barca, hidrobicicleta sau vaporașul se pot face pe lacurile Dîmbovița, Herăstrău, Cișmigiu, Drumul Taberei, Titan și, spre sfîrșitul acestei săptămîni, dacă vremea va fi prielnică, pe lacurile Tineretului și Libertății. ● CONFECȚII CLASICE. Printre croitoriile cooperației meșteșugărești specializate în realizarea de confecții clasice se numără și cele sub firma „Muncă și artă". Solicitanții se pot adresa centrelor din șos. Ștefan cel Mare nr. 33, bl. 30, șos. Mihai Bravu nr. 135, bl. D 29 și calea Dorobanților nr. 111—135. ● TELEFON 029 — I.D.E.B. Începînd de săptămîna viitoare, la numărul de telefon 029 se va putea apela pentru intervenții rapide privind defecțiuni în rețeaua de furnizare a energiei electrice. ● PENTRU ASOCIAȚIILE DE LOCATARI. În vederea procurării imprimatelor tipizate necesare operațiilor financiar-contabile, asociațiile de locatari se pot adresa Depozitului de imprimate tipizate al Centrului de librării din str. Ion Neculce nr. 83, sectorul 1, tel. 66.76.26. ● POMI FRUCTIFERI. Stațiunea de cercetare și producție pomicolă Băneasa pune la dispoziția cetățenilor pomi fructiferi de diverse specii (meri, cireși, vișini, caiși, peri, gutui, piersici). Standul special amenajat în acest scop, în bd. Ion Ionescu de la Brad nr. 4, este deschis zilnic între orele 9—16. Relații suplimentare se pot obține la telefoanele : 33.35.45., 33.35.46., 33.35.47. și 33.35.48. ● PROTECȚIA PLANTELOR. În vederea combaterii dăunătorilor, substanțele necesare, precum și consultații de specialitate se pot obține de la Inspectoratul pentru protecția plantelor din str. Drumul Cooperativei nr. 20, sector 5, tel. 46.63.45, (luni și vineri între orele 8—13, miercurea între orele 12—18). ● *LA „COCOR"*. La magazinul „Cocor" s-au primit noi loturi de marfă destinate copiilor printre care pantofi și sandale („Arta" și „Solidaritatea" Oradea, „Partizanul" Bacău, „Aurora" Tîrgu Frumos). ● *ÎNFRUMUSEȚAREA PĂDURILOR*. Ieri, sute de uteciști din toate sectoarele Capitalei au participat la acțiunea „Luna pădurii", în cadrul căreia s-a lucrat la întreținerea fondului vegetal de la Băneasa, Pustnicul, Cernica, Andronache și Pasărea. ● *INVITAȚIE ÎN CIȘMIGIU*. De cîteva zile cofetăria din parcul Cișmigiu dispune de un modern laborator unde se prepară numeroase sortimente de înghețată, prăjituri și băuturi răcoritoare. ● *REPARAȚII DE BICICLETE* execută unitățile cooperativei „Automecanica" de pe str. Făinari nr. 26 tel. 51.71.59 și str. Sirenelor nr. 85. tel. 31.07.34.

Rubrică realizată de
Horia TABACU

TEHNICE

ORIZONTAL : **1. Aparat folosit pentru efectuarea de fotograme terestre. 2. Mic recipient cilindric pentru pulverizarea fină a unui lichid. 3. Ramură a hidrometriei care se ocupă cu măsurarea adîncimii apelor. 4. Primele asperități — Posezi. 5. Riu în China — Unde medii (abr.) — Fluviu în Suedia. 6. Suport pentru îmbrăcăminte — Măsură a unei suprafețe exprimată în valori numerice. 7. Articol (abr.) — Grup de atomi cu exces de sarcină electrică pozitivă sau negativă — Revizie tehnică (abr.) 8. Indicator la aparatele de măsură — Piesă mobilă la mașina de scris. 9. Post telefonic ce leagă liniile exterioare cu posturile din birouri, ateliere. 10. Sisteme de distribuție și transmisie a energiei.** VERTICAL: **1. Proces tehnologic de producere a mărfurilor într-o uzină. 2. Organizația Mondială a Turismului și Automobilismului (sigla) — Metal prețios — Bine ! 3. Ansamblul lucrărilor legate între ele. 4. Neglijat — Bolta cuptorului (reg.) 5. Formă a materiei prin intermediul căreia are loc interacțiunea dintre particule (pl.) — Erg! 6. Sufix cu sensul de „situație" (în med.) — Arborele pe care sînt montate roțile unui vehicul 7. Lipsită de transparență — Perioadă de timp — Oțel tratat (simbol) 8. Piesă în formă de „U" utilizată pentru asamblarea barelor de tracțiune ale autovehiculelor. — Cric neterminat. 9. Familie de albine — Riglă cu dimensiuni speciale care servește la măsurarea indirectă a distanțelor sau a înălțimilor. 10. Parte a fizicii care studiază proprietățile fizice ale aerului și măsoară efectul lor mecanic.**
(PUIU MOICEANU)

Dicționar : IAL. EMM.

	1	2	3	4	5	6	7	8	9	10
1	F	O	T	O	C	A	M	E	R	A
2	A	T	O	M	I	Z	A	T	O	R
3	B	A	T	I	M	E	T	R	I	E
4	R	■	A	S	P	■	A	I	■	O
5	I	A	L	■	U	M	■	E	M	M
6	C	U	I	E	R	■	A	R	I	E
7	A	R	T	■	I	O	N	■	R	T
8	T	■	A	C	■	S	■	C	A	R
9	I	N	T	E	R	I	O	R	■	I
10	E	N	E	R	G	E	T	I	C	E

Dezlegarea careului apărut în 25 martie. Orizontal : 1) FOTOGRAFIA 2) OPERATOR — L 3) TEREN — VREMI 4) ORTAC — TAIN 5) GE — MARAME 6) R — TEPI — AZI 7) ALINT — ST — N 8) MONTAJE — SI 9) ARTA — OPTIM 10) DETECTARI

INFOR utile

SCHIMB a camere decor ba Iulia, cu rești. 72.23.33
SCHIMB ga I, zona me pentru aser 44.18.05.
SCHIMB a camere, cam vilă, gaze, z cu apartame bloc, aceeași 66.70.51.
SCHIMB d re conf. I, tament două lași confort.
SCHIMB uă camere milar Bu 2.05.26 ; 65.9
SCHIMB mandate G tru două ceeași zon
SCHIMB 105 mp, p mere, blo 89.96.02.
SCHIMB camere Dr mere și do 86.75.98.

VÎND (ce apartament fort II spori berabil, Dru Tel. 77.46.31
TELEVIZOR tament 3 cam Tel. 77.23.73.
PRIMESC i — două înca curte. Tel. 31
PRIMESC uă încadrate re. Tel. 41.06.
CAUT gars mobilată, t Tel. 72.68.45
STUDENT sonieră ultra apropiere st urgent. 13.74.
STUDENTI tament (semi telefon, chir Tel. 67.48.40.
TÎNĂRĂ ir garsonieră mobilată) prefer zon 73.05.64.
TÎNĂR în garsonieră 10.53.72.
CAUT a nă ultracen Floreasca, migiu, tern anticipat.
DACIA 1 bună, pie Aștept p 60.45.09 după
VÎND Dac 84.51.52.
VÎND Dacia și Moskvici fectă stare.
VÎND Dacia sau limuzină uă. Cumpăr Tel. 30.34.95.
OLTCIT Clu Moskvici 1500. 66.47.98.
DACIA 1300 1975 stare pe 31.77.49 ; 82.27.
VÎND Dacia cație 1980. Tel
DACIA 1 73 000, stare Borgo vînd.
VÎND ARO Brașov. Tel Craiova după
DACIA 131 fotolii, dorm tineret, bucăt obiecte. Tel. 1
VÎND Dacia fectă stare.
VÎND Dacia bricație 1978 re. Tel. 59.99.
CASĂ confo raj, singur cu nistită liberă.
VÎND aparta camere, etaj 3 îmbunătățit Mare. Tel. 43
CALEA Mos apartament d semidecomand achitat int 10.72.89.
GARSONIE banți prin s camere, prefe Dorobanți, I 79.03.98.
APARTAME re, etaj I, lî Tel. 39.43.26.
VÎND apar camere decon lăjan, metro apartament Tel. 39.44.88.
VÎND conv tament două etaj X, Șos 86.59.47.
GARSONIE Cișmigiu. T
VÎND buteli înregistrate, Tel. 53.79.97.
SET motor cia 1100, 1300, trusă chei. 8
VÎND mași Veritas 360 n față Renault provincia. Tel
AMPLIFICA vey Deuce Flanger Coro benzi Ibanez cro IV. Craio

MATIA
citate

partament 3
nandate, Al-
similar Bucu-
(7201)
rsonieră conf.
trou Muncii,
pănător. Tel.
(220)
partament 4
eră serviciu,
ona Miciurin,
nt 4 camere
zonă. Tel.
(268)
ouă garsonie-
pentru apar-
camere ace-
Tel. 71.93.12.
partament do-
Buzău, cu si-
ireşti. Tel.
(371)
camere co-
a Obor, pen-
arsonieră. a-
42.54.51. (8511)
camere, bloc,
u două ca-
u vilă. Tel.
(1986)
rtament 4
cu 3 ca-
mere. Tel.
(2858)

Creşterea rolului conducător al partidului, legitate a procesului de făurire şi dezvoltare a societăţii socialiste

(Urmare din pag. I)

voltării multilaterale a României, de înfăptuirea înnoirilor ample în întreaga activitate, în viaţa şi munca oamenilor. Dezvoltarea revoluţionară, pe baza celor mai noi cuceriri ale geniului uman, iată cum ar putea fi cuprinsă într-o formulă succintă linia politică generală promovată neabătut de partidul nostru, de secretarul său general. O dezvoltare economică, politică, socială, culturală, a cărei finalitate să fie prezentă pretutindeni în viaţa şi munca oamenilor.

Desigur, o astfel de sarcină istorică uriaşă nu şi-o putea asuma decît un partid format din cei mai destoinici şi cutezători fii ai clasei muncitoare, ai poporului, pentru că o astfel de sarcină cere cunoaşterea temeinică a realităţilor, o metodă revoluţionară de cercetare şi înţelegere complexă, împreună cu priceperea organizatorică, spiritul revoluţionar permanent şi dăruirea pînă la sacrificiu pentru realizarea acestei mărețe misiuni istorice.

Victoriile istorice obţinute sub conducerea partidului sînt realmente impresionante. Producţia industrială a crescut, în comparaţie cu 1945, de 128 de ori, venitul naţional de peste 36 de ori, fondul general de retribuire de circa 75 ori, peste 80 la sută din aceste creşteri realizîndu-se după Congresul al IX-lea al partidului. Transformările petrecute în condiţia umană, în modul de trai al fiecărui om sînt şi ele impresionante. În ultimii 23 de ani s-au construit peste 2,6 milioane apartamente din fondurile statului şi alte sute de mii din cele ale populaţiei, s-a generalizat învăţămîntul de 10 ani, iar aproape 80 la sută din tineri urmează învăţămîntul de 12 ani ; în celelalte domenii, cum sînt ştiinţa, cultura, ocrotirea sănătăţii, transformările petrecute ne situează de pe acum alături de ţările cu veche tradiţie în aceste domenii, toate acestea atestînd fără putinţă de tăgadă paşii uriaşi făcuţi de civilizaţia socialistă românească, sub conducerea înţeleaptă a partidului comunist.

Partidul nostru îşi afirmă cotidian, în munca de zi cu zi, calitatea sa de forţă conducătoare, călăuzind îndeaproape eforturile creatoare ale clasei muncitoare, ale întregului popor. Aşa cum se poate lesne desprinde din îndelungata sa activitate, Partidul Comunist Român nu militează pentru orice tip de dezvoltare, ci pentru aceea care încorporează în cel mai înalt grad orizonturile noi ale ştiinţei şi tehnicii, ale culturii şi practicii umane, pentru a înfăptui progresul multilateral al patriei.

Realizarea amplă a misiunii partidului, de centru vital al întregii naţiuni, implică, aşa cum s-a reliefat în Tezele din aprilie, ca şi în documentele înaltului forum democratic din noiembrie 1988, angajarea directă a tuturor comuniştilor în procesul de realizare a politicii partidului. **„Partidul** — subliniază tovarăşul Nicolae Ceauşescu — **trebuie să fie organizatorul şi dinamizatorul activităţii din toate domeniile, care asigură dezvoltarea generală a ţării. Partidul, cadrele sale, membrii partidului nu pot să rămînă în afara activităţii pentru înfăptuirea hotărîrilor şi legilor ţării. Comuniştii, cadrele sale principale trebuie să se afle în primele sale rînduri, în cele mai grele şi complexe probleme".**

Înţelegerea complexă a legităţii privind conducerea de către partid a întregii vieţi economico-sociale este fundamentată de secretarul general al partidului, plecînd de la rolul asumat de partid şi verificat în istorie, de la poziţia şi interesele fundamentale ale clasei muncitoare, ale maselor populare. Aceste interese coincizînd cu cerinţele dezvoltării multilaterale, ale progresului, ele însele argumentează că nu se poate admite teza că partidul nu trebuie să poarte răspunderea directă pentru înfăptuirea planurilor şi programelor economico-sociale şi trebuie să lase sectoarele şi unităţile economico-sociale să soluţioneze cum consideră mai bine o problemă sau alta. O asemenea teză, arăta secretarul general al partidului, **„o considerăm complet greşită şi dăunătoare, de fapt lichidatoristă, care va duce pînă la urmă — şi nu poate să nu ducă — decît la slăbirea partidului, punînd în pericol însăşi construirea socialismului".**

Creşterea rolului conducător al partidului — rol consfinţit şi în Constituţie, legea fundamentală a ţării — reliefează, în acest context, nu slăbirea, diminuarea în vreun fel a participării maselor la conducerea societăţii, ci, dimpotrivă, creşterea rolului acestora în fundamentarea, adoptarea şi realizarea deciziilor politice de importanţă majoră pentru ţară. Creşterea răspunderii organelor de stat, a organelor democraţiei muncitoreşti revoluţionare, a colectivelor de oameni ai muncii nu vine în contradicţie cu întărirea rolului conducător al partidului, nu presupune în nici un fel slăbirea rolului conducător al partidului. Dimpotrivă, tocmai dezvoltarea democraţiei impune ca o necesitate obiectivă intensificarea activităţii partidului, creşterea răspunderii cadrelor de partid, a activului, a comuniştilor în toate domeniile, în vederea bunei funcţionări a acestor organisme.

În actuala etapă de dezvoltare a societăţii noastre accelerarea ritmului prefacerilor sociale, problemele şi fenomenele noi care apar atît pe plan economic şi social, cît şi pe plan politic, ideologic, pe planul formării şi educării omului nou solicită sesizarea promptă a proceselor şi tendinţelor noi, găsirea de soluţii temeinic fundamentate. Conducerea de către partid ca legitate obiectivă a întregului proces implică, astfel, situarea permanentă în fruntea luptei pentru dezvoltare, pentru progres multilateral în noile condiţii istorico-sociale : **„numai în măsura în care partidul va acţiona cu întreaga sa forţă în vederea îndeplinirii Programului de făurire a societăţii socialiste multilateral dezvoltate şi de înaintare spre comunism, avem garanţia realizării cu succes a acestuia".**

Programul de făurire a societăţii socialiste multilateral dezvoltate şi de înaintare a patriei spre comunism este tocmai programul de realizare a misiunii istorice a partidului nostru — făurirea noii orînduiri pe pămîntul românesc.

27 martie — „ZIUA MONDIALĂ A TEATRULUI"

Un mesager al prieteniei şi înţelegerii între popoare

Ziua de 27 martie e marcată în calendarul sufletesc şi oficial al slujitorilor scenei din întreaga lume drept „Ziua Mondială a Teatrului". Evenimentului îi sînt dedicate în toate ţările şi în toate instituţiile de profil manifestări anume, mărturisind, dincolo de talent şi fantezie, voinţa ca în această zi teatrul să atragă asupra sa privirile sărbătoreşti ale tuturor. Se susţin spectacole speciale, e făcut cunoscut publicului larg Mesajul Institutului Internaţional de Teatru. Astăzi revista „Teatrul" decernează, la Teatrul Naţional, premiile sale anuale, menite a semnifica evoluţiile cele mai convingătoare ale stagiunii trecute. E un gest întemeiat pe credinţa că această zi este şi trebuie să fie un moment de preţuire sărbătorească a maximei dăruiri a oamenilor scenei. Manifestările dedicate „Zilei Mondiale a Teatrului" sînt cadrul în care toţi cei ce-l slujesc îşi reafirmă angajamentul de a face din arta lor un instrument al prieteniei între popoare. Activitatea oamenilor de teatru este prin însăşi definiţia ei o contribuţie însemnată la înţelegerea dintre naţiuni. Nu e nevoie să amintim, în sprijinul acestei afirmaţii, faptul că toate scenele naţionale sînt unite prin capodoperele dramaturgiei clasice. O piesă de William Shakespeare poate fi jucată, în aceeaşi seară, pe scene din zeci de ţări ale lumii. Publicul planetei, din Alaska pînă în Australia, se-ntîlneşte astfel, fără s-o ştie, în respiraţia aceleiaşi emoţii. Nu e nevoie să invocăm, în favoarea acestei teze, circulaţia spectacolelor dintr-o ţară într-alta, în cadrul turneelor şi festivalurilor internaţionale, montările cu texte din dramaturgia altor ţări sau înfăţişarea vieţii scenice din întreaga lume de către revistele de specialitate. Dacă prin esenţa sa teatrul reprezintă un instrument de formare multilaterală a personalităţii umane, între trăsăturile necesare ale acestei personalităţi se numără la loc de frunte şi larga receptivitate faţă de valorile altor culturi, ale altor popoare.

În momentul bilanţului pe care-l reprezintă „Ziua Mondială a Teatrului", scena noastră se poate mîndri cu succese incontestabile în participarea la procesul de cunoaştere şi apropiere dintre naţiuni. Fie şi la o simplă privire, teatrul românesc ne oferă imaginea unei ferme înscrieri în circulaţia mondială de valori. Pe scenele noastre pot fi întîlnite, în montări reprezentative, texte valoroase ale dramaturgilor din alte ţări. La rîndu-i, teatrul nostru e cunoscut publicului de dincolo de hotare prin piese reprezentative, montate pe scenele naţionale, prin spectacolele de succes prezentate de către trupele noastre. Fiecare text reprezentat la noi din dramaturgia străină contemporană, exprimînd un fragment din sufletul ţării căreia îi aparţine, constituie un pas înainte în cunoaşterea de către publicul românesc a altor culturi, a altor popoare. Dar nu numai atît. Marile spectacole contemporane cu texte ale dramaturgiei clasice stau sub semnul îndeplinirii sarcinii comune tuturor scenelor naţionale de a păstra mereu vie şi a îmbogăţi un tezaur care este al întregii omeniri. Realizînd montări de referinţă cu piese din clasicii dramaturgiei universale, teatrul românesc de azi îşi spune un cuvînt hotărîtor în cadrul acţiunii universale de permanentă valorificare a marii tradiţii culturale. Teatrele din întreaga ţară, în frunte cu cele bucureştene, au realizat spectacole în care Shakespeare, Cehov, Ibsen, Caragiale, citiţi sub semnul viziunii româneşti asupra existenţei, şi-au dovedit din plin strălucirea şi actualitatea.

Pentru teatrul nostru bilanţul realizat cu ocazia „Zilei Mondiale a Teatrului" se dovedeşte temeiul pentru entuziasmul autodepăşirii viitoare.

ION CRISTOIU

În curînd

TÎRGUL DE PRIMĂVARA AL COOPERAŢIEI MEŞTEŞUGĂREŞTI

A intrat în tradiţie ca, în cadrul „Tîrgului de primăvară", cooperaţia meşteşugărească bucureşteană să prezinte, rod al muncii de creaţie a specialiştilor şi lucrătorilor săi, numeroase noutăţi atît în domeniul vestimentar, cît şi al articolelor de uz casnic şi gospodăresc. Amănunte privind actuala ediţie a tîrgului ne furnizează tovarăşul *Gavrilă Crăciun*, şeful serviciului tehnic-producţie din cadrul U.C.M.B. — confecţii, încălţăminte, prestări neindustriale :

— „Tîrgul de primăvară", care va avea loc în luna aprilie la Bazarul Şelari, va oferi o gamă diversă de produse — numeroase dintre ele, noutăţi. Alături de reţeaua noastră, vor participa, prezentînd exponate specifice, cooperativele „Avîntul îmbrăcămintei", „Drum nou", „Muncă şi artă", „Sporul", „Îmbrăcămintea", „Tricotextil", „Arta încălţămintei", „Încălţămintea manuală" şi „Marochineri". Astfel, vizitatorii tîrgului îşi vor putea procura diverse articole de sezon, confecţii pentru anotimpul cald, în pas cu moda. Este vorba despre scurte, veste, cămăşi, pantaloni, bluze, încălţăminte de primăvară, pantofi, sandale, genţi, poşete, curele, cordoane ş.a. De asemenea, cooperativa „Prestarea" va oferi, la tonetele sale, articole de podoabă şi gablonzuri, iar U.C.M.B. — metal, chimie, lemn, construcţii va prezenta articole destinate lucrărilor de primăvară, uzului casnic şi gospodăresc.

Sperăm ca şi această ediţie a „Tîrgului de primăvară", pentru care ne-am pregătit temeinic, să se bucure de bune aprecieri.

M. CIOBA

Actualitatea fotbalistică

● Lotul reprezentativ – în faţa un test extrem de important ● Şi „tineretul" işi va verifica potenţialul ● Echipa Italiei a jucat în Austria

LOTUL REPREZENTATIV de fotbal s-a reunit vineri la Bucureşti şi a plecat la Sibiu în vederea partidei de miercuri cu Italia. Înaintea plecării, *Emerich Jenei*, antrenorul principal al naţionalei, ne-a declarat : *„Ne aflăm în faţa unui test extrem de important — meciul cu Italia. Acest prim examen dorim să fie într-adevăr concludent în privinţa formei, forţei şi pregătirii pe care le au tricolorii cu aproximativ o lună înaintea reluării cursei pentru calificarea la turneul final al „mondialelor". Jucătorii reuniţi în cadrul lotului au datoria de a face totul în vederea unor preparative responsabile în perioada care ne desparte de partida cu Grecia, de la Atena, pentru a ne prezenta cel puţin la nivelul din toamnă, cînd am reuşit două victorii care ne-au instalat în fruntea clasamentului grupei. Întîlnirea cu Italia, chiar dacă are un caracter amical — şi poate tocmai de aceea ! — constituie deci un prilej excelent de mobilizare maximă, de angajare deplină pentru onorarea obligaţiilor ce revin tuturor celor care sînt chemaţi să îmbrace tricoul tricolor".*

Lotul reprezentativ a susţinut, sîmbătă, la Sibiu un meci în compania divizionarei A din localitate, F. C. *Inter*, pe care l-a cîştigat cu 3—2 (1—1), golurile fiind marcate de *Cigan* (min. 9) şi *Iovan* (min. 80 şi 87), respectiv, *Cotora* (min. 28) şi *Văsii* (min. 55).

Antrenorii Emerich Jenei şi Cornel Drăguşin au la dispoziţie pe Lung, Niţu, Stelea, Dan Petrescu, Iovan, Rednic, Săndoi, Cristea, Klein, Ungureanu, Sabău, Hagi, Mateuţ, Gh. Popescu, Lupescu, Lăcătuş, Cămătaru, Cigan, Răducioiu.

ŞI LOTUL DE TINERET, care va întîlni, la rîndu-i, la Alba Iulia, echipa similară a Italiei, s-a reunit sub „bagheta" antrenorilor *Mircea Rădulescu* şi *Dan Apolzan*. Din lot fac parte, printre alţii, *Ilie Dumitrescu, Ursea, Stănici, Cr. Sava, Negrău, Buţerchi, Neagoe*. Ieri, în joc de pregătire lotul a învins pe Gaz metan Mediaş cu 3—1.

ECHIPA ITALIEI — din care notăm cîţiva jucători utilizaţi de antrenorul Azeglio Vicini : *Zenga, Bergomi, Ferri, Baresi, Donadoni, De Napoli, Vialli, Serena, Borgonovo* — a jucat, în drum spre Sibiu, o partidă amicală cu selecţionata *Austriei*, pe care a cîştigat-o cu 1—0 (0—0), prin golul înscris de Berti (min. 88).

FORMAŢIA GRECIEI are un nou antrenor : *Antonis Georgiadis*, care îl înlocuieşte pe *Miltos Papapostolou*.

ÎN ETAPA a 28-a a campionatului Turciei, *Galatasaray* a învins cu 2—0 formaţia Rize.

Divizia B

Ieri, în divizia B de fotbal s-a desfăşurat etapa a 20-a. Iată rezultatele mai importante consemnate în cele trei serii şi situaţia din fruntea clasamentelor : ● SERIA I : Poiana Cîmpina — Petrolul Ploieşti 1—2, Siretul Paşcani — Gloria Buzău 2—0, F.C.M. Progresul Brăila — Politehnica Iaşi 1—0 şi Metalul Plopeni — Steaua Mizil 2—0. Pe locul 1, *PETROLUL PLOIEŞTI* — cu 31 p, urmată de *F.C.M. Progresul Brăila* — cu 25 p şi *Gloria Buzău* — cu 24 p ; ● SERIA A II-a : Chimia Rm. Vîlcea — Dacia Piteşti 3—0, Jiul Petroşani — A.S. Drobeta Tr. Severin 4—0, Metalul Mija — Sportul „30 Decembrie" 0—0. Lideră în clasament, *CHIMIA RM. VÎLCEA* — cu 29 p, urmată de *Jiul Petroşani* — cu 28 p şi *Electromureş Tg. Mureş* — cu 24 p ; ● SERIA A III-a : U.T.A. — Metalul Bocşa 5—0, Chimica Tîrnăveni — Gloria Bistriţa 3—0, Avîntul Reghin — Politehnica Timişoara 2—2, Olimpia Satu Mare — Strungul Arad 4—0, A.S.A. Progresul Timişoara — Armătura Zalău 7—2, Minerul Cavnic — F.C. Maramureş Baia Mare 3—2 şi Unirea Alba Iulia — Dacia Mecanica Orăştie 5—0. Primele trei locuri sînt ocupate de *POLITEHNICA TIMIŞOARA* — cu 32 p, *U.T.A.* — **cu 29 p, şi *Olimpia Satu Mare* — cu 28 p.**

DERBIUL diviziei A de baschet feminin, desfăşurat sîmbătă în sala Floreasca între formaţiile *Voinţa* şi *Universitatea Cluj-Napoca*, s-a încheiat cu victoria echipei bucureştene : 60—58 (31—34). Alte cîteva rezultate : Politehnica — Comerţul Tg. Mureş 70—63, Metalul Rm. Vîlcea — Rapid 67—61, Voinţa Braşov — Mobila Satu Mare 83—68.

REZULTATE scontate în prima divizie la rugbi : C.S.M. Sibiu — Steaua 9—17, Politehnica Iaşi — Dinamo 7—9, Griviţa Roşie — Farul Constanţa 12—6, Universitatea Timişoara — Contactoare Buzău 20—3, Ştiinţa Petroşani — Ştiinţa Cemin Baia Mare 3—6 (În clasament conduce Steaua — cu 34 puncte, dar cu un joc mai puţin disputat, urmată de Dinamo **— 34 p, şi Ştiinţa Cemin Baia Mare — 31 p).**

CUPELE EUROPENE LA HANDBAL FEMININ

Două echipe româneşti, în finale

Au fost desemnate finalistele cupelor europene la handbal feminin. Spre satisfacţia noastră, *între echipele rămase în cursa pentru cucerirea celor trei trofee se numără şi două reprezentante ale handbalului românesc : ŞTIINŢA BACĂU — în „Cupa cupelor", şi CHIMISTUL RM. VÎLCEA — în „Cupa I.H.F.".*

● În „Cupa cupelor", *Ştiinţa Bacău* a încheiat la egalitate, 22—22 (11—9), partida susţinută în deplasare cu *Ţ.S.K.A. Septemvriisko Zname Sofia* şi ca urmare a victoriei categorice obţinute în tur (32—20) s-a calificat pentru finală. Parteneră de întrecere îi va fi formaţia sovietică *Kuban Krasnodar* (învingătoare în ambele întîlniri cu Lokomotiv Zagreb: 35—27 şi 25—22, ultimul rezultat consemnat în deplasare).

● În „Cupa I.H.F.", *Chimistul Rm. Vîlcea* a pierdut (cu 29—26) meciul retur din cadrul semifinalelor, desfăşurat sîmbătă, la Budapesta, în compania formaţiei *Spartacus*, dar în finala competiţiei s-au calificat handbalistele noastre, învingătoare cu 34—25 în prima partidă. Din cealaltă semifinală s-a calificat formaţia sovietică *Egle Vilnius* (25—20 în deplasare şi 30—17 cu echipa vest-germană Bayer Leverkusen).

● În „C.C.E." însă, *Spartak Kiev* a cîştigat şi meciul retur cu *Mureşul Tg. Mureş* (cu 24—17, după ce la Tg. Mureş învinsese cu 25—22) şi s-a calificat pentru ultimul „act" al competiţiei.

Finalele celor trei competiţii se vor desfăşura în zilele de 22—23 aprilie (turul) şi 29—30 aprilie (returul).

ROMÂNIA, PREŞEDINTELE NICOLAE CEAUŞESCU

acţionează consecvent pentru înfăptuirea aspiraţiilor de pace şi progres ale tuturor popoarelor

RELATĂRI ŞI COMENTARII ALE PRESEI DE PESTE HOTARE

Gîndirea novatoare şi activitatea neobosită pe plan internaţional ale preşedintelui Nicolae Ceauşescu, contribuţiile sale la fundamentarea teoretică a căilor de soluţionare, în interesul tuturor popoarelor, a problemelor cardinale ale contemporaneităţii îşi găsesc o amplă reflectare în ziare şi reviste din diferite ţări ale lumii.

Mijloace de informare în masă de peste hotare consacră totodată comentarii elogioase marilor realizări ale poporului român în construcţia socialistă.

România, preşedintele Nicolae Ceauşescu au lansat nenumărate apeluri la raţiune, la acţiune convergentă, care să determine înlăturarea tuturor categoriilor de arme nucleare, a armelor chimice, a altor arme de distrugere în masă, precum şi reducerea radicală şi concomitentă a armelor convenţionale, a efectivelor şi cheltuielilor militare, pentru eliberarea omenirii de coşmarul unei conflagraţii atotdistrugătoare, pentru a se asigura tuturor naţiunilor dreptul la progres, într-o lume mai bună şi mai dreaptă — se arată în articolul *„România se pronunţă pentru un program global de dezarmare"*, publicat de ziarul „MORNING NEWS" din Pakistan.

Pornind de la faptul că Europa este un adevărat arsenal suprasaturat de arme, Romînia apreciază ca imperios necesară implicarea tuturor statelor continentului în procesul dezarmării.

Preşedintele Nicolae Ceauşescu se bucură, pe bună dreptate, de cele mai înalte aprecieri, de întreaga recunoştinţă a poporului român. Aceasta datorită faptului că, prin modul în care conduce ţara, preşedintele Nicolae Ceauşescu a asigurat poporului român o independenţă adevărată, o dezvoltare socialistă — relevă revista „TIMES INTERNATIONAL" din Nigeria, în articolul intitulat *„Concepţia preşedintelui Nicolae Ceauşescu privind rolul ţărilor mici şi mijlocii pe plan internaţional"*.

Publicaţia nigeriană evidenţiază importanţa deosebită a concepţiei preşedintelui Nicolae Ceauşescu privind instaurarea între naţiunile lumii, indiferent de sistemul lor ideologic şi politic, a unor relaţii de prietenie şi cooperare, concepţie care a făcut ca şeful statului român să fie recunoscut astăzi ca om al păcii.

După ce este evocată apariţia recentă în Nigeria a volumului „Preşedintele României, Nicolae Ceauşescu, despre rolul ţărilor mici şi mijlocii în întărirea unităţii de acţiune a ţărilor în curs de dezvoltare", în articol se subliniază : Preşedintele Nicolae Ceauşescu este de peste 20 de ani inspiratorul marilor realizări şi împliniri ale poporului român. Egalitatea suverană a statelor este un fir roşu al gîndirii sale.

Preşedintele Nicolae Ceauşescu — relevă în încheiere revista „Times International" — a evidenţiat că unul dintre obiectivele cardinale ale timpurilor noastre constă în eradicarea subdezvoltării, în eliminarea decalajelor economice şi crearea de condiţii pentru ca toate popoarele să beneficieze de cuceririle civilizaţiei moderne.

În activitatea sa dinamică şi consecventă pe arena internaţională, România acordă o atenţie deosebită dezvoltării şi întăririi cooperării între state — relatează ziarul „BUSINESS TIMES" din Malayezia într-un articol pe această temă. România consideră relaţiile de bună vecinătate drept o componentă esenţială a dinamicii vieţii internaţionale, această orientare conceptuală găsindu-şi concretizarea în multiplele demersuri şi iniţiative ale preşedintelui Nicolae Ceauşescu — subliniază cotidianul. România a adus în atenţia O.N.U. cu mai mult de două decenii în urmă această problematică.

În concepţia României, a preşedintelui Nicolae Ceauşescu, o contribuţie importantă la întărirea securităţii şi păcii în lume ar aduce-o crearea unor zone fără arme nucleare şi chimice, de colaborare şi bună vecinătate. Fidelă unor asemenea concepţii, România a jucat rolul de protagonist neobosit al relaţiilor de înţelegere interbalcanică.

Preşedintele Nicolae Ceauşescu, pornind de la realitatea că în lumea de azi fiecare naţiune, mare sau mică, este chemată să aducă o contribuţie importantă la soluţionarea problemelor mondiale şi că nici o problemă a lumii contemporane, fie ea politică, economică sau de altă natură, nu poate fi soluţionată fără participarea tuturor statelor, a elaborat şi fundamentat o politică externă originală, de amplă deschidere internaţională, în consonanţă cu interesele fundamentale ale poporului român şi cu imperativele colaborării între toate naţiunile lumii — evidenţiază cotidianul „GAZETA DE NOTICIAS" din Brazilia, în articolul intitulat *„România — prezenţă activă în circuitul economic mondial"*.

Vocaţia milenară de pace şi colaborare a poporului român a marcat puternic dezvoltarea economico-socială şi afirmarea fără precedent a României în rîndul naţiunilor lumii — arată ziarul.

În prezent — relevă ziarul brazilian — România realizează o mare varietate de produse : nave petroliere de 150 000 tdw, autobasculante grele de 110 tone, calculatoare şi microprocesoare, avioane de pasageri şi elicoptere, aparatură pentru investigaţii cosmice prin satelit, echipamente pentru chimia de sinteză fină şi ultrafină, maşini-unelte ultramoderne.

Cotidianul „THE EGYPTIAN GAZETTE" a publicat articolul *„Reducerea decalajului economic faţă de ţările dezvoltate"*, în care relevă însemnătatea excepţională a orientărilor tovarăşului Nicolae Ceauşescu pentru dezvoltarea ţării noastre.

Preşedintele Nicolae Ceauşescu a relevat importanţa prioritară a revoluţiei tehnico-ştiinţifice. Sub înrîurirea gîndirii sale novatoare, poporul român a trecut, în actualul cincinal, la generalizarea unei noi calităţi a muncii şi vieţii.

Unul dintre obiectivele importante ale politicii statului român îl constituie, după cum arată preşedintele Nicolae Ceauşescu, dezvoltarea şi perfecţionarea continuă a învăţămîntului de toate gradele — subliniază, în articolul intitulat *„Prestigiul internaţional al şcolii româneşti"*, ziarul „24 SAAT" din Turcia.

Statul român a făcut şi face mari eforturi financiare pentru dezvoltarea învăţămîntului: s-a calculat, de pildă, că edificiile realizate în acest scop sînt echivalente cu construcţia a zece oraşe noi de cîte 100 000 de locuitori fiecare.

Rezultatele deosebite pe care le înregistrează învăţămîntul românesc — rod al orientărilor conducerii statului, ca şi al minunatelor condiţii ce-i sînt asigurate — se bucură de un amplu ecou şi de aprecieri elogioase peste hotare — evidenţiază ziarul turc.

De mai mulţi ani — subliniază în încheiere ziarul — mijloacele de informare din diverse ţări ale lumii se fac ecoul succeselor strălucite ale elevilor români la olimpiadele internaţionale de chimie, fizică, matematică.

INFORMAŢIA pe tot globul

În favoarea păcii, împotriva cursei înarmărilor

BONN. — În locul realizării unor planuri de reînarmare şi modernizare a armamentelor, guvernul R.F. Germania ar trebui să-şi concentreze în viitor eforturile în direcţia reconvertirii industriei de armament în producţie paşnică — afirmă experţi social-democraţi în problemele dezarmării, într-un articol apărut în Buletinul de presă al fracţiunii P.S.D. din Bundestagul vest-german. În context, se menţionează că această reconversiune constituie un imperativ al momentului, pentru că numai astfel pot fi eliberate mijloacele necesare soluţionării problemelor sociale stringente cu care se confruntă actualmente R.F.G., cum sînt şomajul de masă şi poluarea.

VIENA. — Austria se pronunţă cu consecvenţă pentru reducerea înarmărilor pînă la cel mai scăzut nivel posibil, susţinînd că lichidarea rachetelor nucleare cu rază medie şi mai scurtă de acţiune trebuie să fie urmată de reducerea armelor convenţionale — relevă cancelarul federal austriac, Franz Vranitzky. El respinge teza potrivit căreia „mai multe arme înseamnă mai multă securitate", susţinînd, pe bună dreptate, că securitatea poate fi asigurată doar prin coexistenţă paşnică, prin colaborare şi înţelegere între state.

Criza datoriilor — sursă continuă de dezechilibru comercial

GENEVA. — Potrivit unui raport al Organizaţiei Naţiunilor Unite pentru Dezvoltare Industrială (ONUDI), criza datoriilor reprezintă o sursă continuă de dezechilibru comercial şi conţine elemente care pot duce la declanşarea unei noi recesiuni globale. În document se avertizează că, în cazul în care va avea loc, recesiunea va cuprinde întreaga lume, nu numai ţările în curs de dezvoltare, îngreunînd comerţul internaţional şi subminînd procesul global de industrializare.

CARACAS. — Sistemul Economic Latino-American (SELA) consideră că un adevărat plan privind soluţionarea problemei datoriilor externe poate fi elaborat doar de către ţările debitoare — relevă agenţia I.P.S. În legătură cu aceasta, secretarul permanent al SELA, Carlos Perez del Castillo, a lansat un apel statelor latino-americane în vederea realizării unui plan comun pentru reglementarea problemelor decurgînd din uriaşa datorie externă care împovărează astăzi regiunea (circa 420 miliarde de dolari).

SELA — care reuneşte 26 de ţări latino-americane — a hotărît convocarea unei reuniuni la nivel înalt, în iunie 1989, care va pregăti o Conferinţă regională consacrată problemei datoriilor. În cadrul acesteia se vor putea stabili planuri comune faţă de statele occidentale creditoare, precizează agenţia I.P.S.

Agerpres
ORELE 6-11

REGELE FAHD AL ARABIEI SAUDITE începe astăzi o vizită oficială la Cairo, la invitaţia preşedintelui Egiptului, Hosni Mubarak.

Un comunicat oficial difuzat la Cairo menţionează că vizita se înscrie în cadrul raporturilor de solidaritate dintre cele două ţări, în favoarea unei poziţii arabe unite faţă de problemele regionale sau de ordin internaţional interesînd cele două state.

APROXIMATIV UN MILION DE COPII mor anual în America Latină, înainte de a împlini vîrsta de cinci ani, ca urmare a deteriorării continue a condiţiilor lor de viaţă. Un document întocmit de UNICEF pe această temă, dat publicităţii la Ciudad de Mexico, precizează că, în majoritatea cazurilor, bolile de care suferă copiii latino-americani sînt curabile şi pot fi prevenite.

RAPORTUL ASUPRA PERSPECTIVELOR ALIMENTARE MONDIALE PE 1989, elaborat de F.A.O., estimează că producţia mondială de cereale va trebui să înregistreze, anul acesta, o creştere fără precedent — de ordinul a 200 milioane tone —, pentru a permite redresarea consumului la un nivel corespunzător şi pentru ca rezervele să se situeze măcar la nivelul minim necesar securităţii alimentare mondiale. Potrivit datelor F.A.O., producţia mondială de cereale a fost, în 1988, de 1,743 miliarde tone, cu 59 milioane tone mai puţin decît în 1987. Rezervele mondiale la sfîrşitul campaniei au scăzut cu 111 milioane tone comparativ cu anul anterior, cifrîndu-se la 287 milioane tone. Această cantitate, reprezentînd circa 17 la sută din consum, este nivelul minim considerat de F.A.O. ca necesar pentru salvgardarea securităţii alimentare mondiale.

1988 A FOST ANUL RECORD din întreaga istorie a oraşului New York în ce priveşte delictele. Potrivit celor mai recente statistici în metropola americană s-a înregistrat în medie o omucidere la fiecare cinci ore, numărul crimelor — 1896 — fiind cu 13 la sută mai mare decît cel înregistrat în anul precedent. Tot surse ale poliţiei informează că peste o treime din crimele comise la New York sînt legate de traficul şi consumul de droguri.

NUMĂRUL ŞOMERILOR DIN BERLINUL OCCIDENTAL s-a dublat în perioada care a trecut din 1981 — apreciază conducerea sindicatelor D.G.B. din acest oraş. Se menţionează, totodată, că a sporit mult numărul celor care sînt nevoiţi să recurgă la ajutoarele sociale şi al persoanelor lipsite de locuinţă. În prezent, peste 95 000 de locuitori ai Berlinului occidental sînt afectaţi de şomaj, care a atins nivelul cel mai ridicat din ultimii 30 de ani.

TEATRE ● Ateneul Român : **INTEGRALE CAMERALE** — ora 18 ● Sala Studio : **TREPTELE AFIRMĂRII ARTISTICE** — ora 17 ● Opera Română (13.18.57) : **RECITAL EXTRAORDINAR IOAN TUGEARU** — ora 18 ● Teatrul de Operetă (13.63.48) : **MARATONUL MELODIILOR** — ora 18 ● Teatrul Naţional (14.71.71), sala Mare : **UCENICUL VRĂJITOR** — ora 18 ; sala Amfiteatru : **DIN TRADIŢIILE UNEI ARTE MILENARE — ARTA CHINEZĂ** (expunere însoţită de proiecţii şi muzică) — ora 17.30 ● Teatrul „C. Tănase" (15.56.78), sala Savoy : **CULISELE REVISTEI** — orele 16 şi 19.30 (prezintă Teatrul din Baia Mare) ● Teatrul Evreiesc : **SONATA KREUTZER** — ora 18 în sala Majestic a Teatrului Giuleşti ● Teatrul „Ion Creangă" (50.26.55) : **PINOCCHIO** — ora 15 ; **DAVID COPPERFIELD** — ora 18.30.

FILME ● **MARTORI DISPARUŢI** — Scala (11.03.72) — 19 (spectacol de gală) ; Favorit (45.31.70) — 9, 11, 13, 15, 17, 19 ; Excelsior (65.49.45) — 9, 11, 13, 15, 17, 19 ● **FATA MORGANA** — Dacia (50.35.94) — 9, 11, 13, 15, 17, 19 ● **REVANŞA** — Drumul Sării (31.28.13) — 15, 17, 19 ● **ÎN FIECARE ZI MI-E DOR DE TINE** — Cotroceni (81.68.88) — 15, 17, 19 ● **DE CE ARE VULPEA COADA** — Pacea (71.30.85) — 9, 11, 13, 15, 17, 19 ; Munca (21.50.97) — 15, 17, 19 ● **EXPEDIŢIA** — Viitorul (10.67.40) — 15, 17, 19 ● **VACANŢA CEA MARE** — Aurora (35.04.66) — 9, 11, 13, 15, 17, 19 ; Cultural (83.50.13) — 9, 11, 13, 15, 17, 19 ● **ULTIMA NOAPTE A SEHEREZADEI** — Bucureşti (15.61.54) — 9, 11, 13, 15, 17, 19 ● **PREŢUL UNEI VIEŢI** — Lumina (14.74.16) — 9, 12, 15, 18 ● **VĂDUVELE** — Timpuri Noi (15.61.10) — 9, 11, 13, 15, 17, 19 ● **SORA 13** — Buzeşti (50.43.58) — 9, 11.15, 14, 16.15, 18.30 ● **CINE EŞTI, CĂLĂREŢULE ?** — Ferentari (80.49.85) — 14.30, 16.45, 19 ● **UNDE ESTE UN „NOFELET"** — Lira (31.71.71) — 9, 11, 13, 15, 17, 19 ; Floreasca (33.29.71) — 9, 11, 13, 15, 17, 19 ● **ORICARE FAŢĂ IUBEŞTE UN BĂIAT** — Giuleşti (17.55.46) — 9, 11, 13, 15, 17, 19 ; Cosmos (27.54.95) — 9, 11, 13, 15, 17, 19 ● **COMEDIANTA** — Volga (79.71.26) — 9, 11.30, 14, 16.30, 19 ● **DESTIN TRAGIC** — Miorița (14.27.14) — 9, 11, 13, 15, 17, 19 ● **KAREL GOTT** — Arta (21.31.86) — 13, 15, 17 ● **MARI REGIZORI, MARI ACTORI** — Patria (11.86.25) — 9, 11, 13, 15.15, 17.30, 19.45 ● **IUBIRE STATORNICĂ** — Sala Mică a Palatului (15.73.72) — 17.15, 19.30 ● **PROGRAM PENTRU COPII ŞI TINERET** — Doina (16.35.38) — 9, 11, 13, 15, 17, 19.

T.V. 19.00 Telejurnal. ● **1 Mai — raport muncitoresc. 19.25 Industria — programe prioritare.** ● **În spiritul sarcinilor subliniate de tovarăşul Nicolae Ceauşescu la Consfătuirea de lucru de la C.C. al P.C.R. Organizarea ştiinţifică şi modernizarea produselor în vederea obţinerii de producţii suplimentare. 19.45 Statul democraţiei muncitoreşti-revoluţionare — înfăptuire definitorie a societăţii noastre socialiste. Documentar (color). 20.05 În comunităţi ani de glorii (color). Emisiune de versuri şi cîntece patriotice, revoluţionare. 20.25 Cîtorii ale Epocii de aur (color)** ● **Columnele civilizaţiei socialiste. 20.45 Ştiinţa — forţă nemijlocită de producţie. Documentar (color). 21.05 Din lumea capitalului. Documentar (color). 21.20 Tezaur folcloric (color)** ● **Permanenţe ale cîntecului românesc : Dumitru Fărcaş. 21.50 Telejurnal. 22.00 Închiderea programului.**

BULETIN METEOROLOGIC

Vreme frumoasă, cu cer senin. Vînt slab. Temperatura maximă va oscila între 16 şi 18 grade, iar minima între 1 şi 3 grade.

Redacţia şi administraţia : cod 70171 str. Brezoianu nr. 23-25 sector 1 of. PTTR ; Centrala telefonică 13.27.77, Secţia scrisori — juridic 13.27.73. Publicitatea cod 70709 str. 13 Decembrie 24, sector 1, of. PTTR ; telefon 14.15.16 Abonamentele se fac la toate oficiile poştale şi difuzorii din întreprinderi şi instituţii. Cititorii din străinătate se pot abona prin ROMPRESFILATELIA Sectorul export-import presă P.O Box 12—201 telex 10376 orsfir. Bucureşti, calea Griviţei nr. 64—66, Tiparul I.P. „Informaţia" 1 2 3 4

TRĂIASCĂ REPUBLICA SOCIALISTĂ ROMÂNIA!

TRĂIASCĂ PREŞEDINTELE NICOLAE CEAUŞESCU!

PROLETARI DIN TOATE ŢĂRILE, UNIŢI-VĂ!

INFORMAŢIA Bucureştiului

ZIAR AL COMITETULUI MUNICIPAL BUCUREŞTI AL P.C.R. ŞI AL CONSILIULUI POPULAR AL MUNICIPIULUI BUCUREŞTI

ANUL XXXVI – Nr. 11 013 | 8 PAGINI – 50 BANI | Marţi 28 martie 1989

OPŢIUNEA ISTORICĂ A ÎNTREGULUI POPOR, CHEZĂŞIA ÎMPLINIRII ÎNALTELOR SALE ASPIRAŢII DE PROSPERITATE ŞI PROGRES

Voi servi întotdeauna, în orice împrejurare, interesele poporului, voi acţiona pentru dezvoltarea economico-socială a ţării, pentru întărirea independenţei şi suveranităţii sale, pentru triumful socialismului şi comunismului în România.

NICOLAE CEAUŞESCU

Realităţile însufleţitoare ale României de astăzi, dezvoltarea impetuoasă a economiei naţionale, înflorirea fără precedent a învăţământului, ştiinţei şi culturii, înălţarea măreţului edificiu al democraţiei muncitoreşti revoluţionare, creşterea continuă a nivelului de trai material şi spiritual al întregului popor, înaltul prestigiu de care se bucură ţara pe toate meridianele planetei — toate acestea se identifică în conştiinţa întregii naţiuni cu numele ctitorului de geniu al noului destin al patriei, secretarul general al partidului, preşedintele Republicii Socialiste România, tovarăşul Nicolae Ceauşescu.

Erou între eroii neamului, patriot înflăcărat şi neobosit luptător revoluţionar, strălucit gînditor şi eminent om politic ce întruchipează cele mai înalte virtuţi ale poporului român, năzuinţele sale de dreptate, progres şi prosperitate, de libertate socială şi independenţă naţională, strategul genial al înaintării neabătute spre culmile luminoase ale civilizaţiei socialiste şi comuniste, tovarăşul Nicolae Ceauşescu înscrie în marea Carte a istoriei naţionale impunătorul şi inegalabilul exemplu de dăruire pentru ţară şi popor, pentru izbînda nobilelor aspiraţii socialiste şi comuniste ale celor ce muncesc, pentru viitorul de aur al naţiunii noastre.

Istoria consemnează pentru totdeauna în paginile sale nepieritoare faptul că din cea mai fragedă tinereţe tovarăşul Nicolae Ceauşescu a intrat în viltoarea luptei revoluţionare, în tumultul marilor bătălii de clasă conduse de comunişti pentru înfăptuirea aspiraţiilor seculare ale poporului, pentru o Românie liberă, demnă, independentă şi suverană, pentru făurirea unei orînduiri noi, bazate pe deplină dreptate şi echitate socială, pe dreptul sacru al poporului de a-şi făuri în demnitate şi libertate propriul său destin.

Vasta sa experienţă de strălucit militant al partidului, acumulată în îndelungata activitate revoluţionară desfăşurată în rîndurile gloriosului detaşament al comuniştilor români a dobîndit noi şi impresionante valenţe creatoare în epoca istorică inaugurată de Congresul al IX-lea — moment de însemnătate covîrşitoare pentru noul destin al patriei — cînd, prin unanima voinţă a naţiunii, tovarăşul Nicolae Ceauşescu a fost ales în fruntea partidului spre a conduce cu înţelepciune şi cutezanţă partidul şi poporul pe drumul transformărilor înnoitoare ce au asigurat ridicarea necontenită a României pe înaltele piscuri ale progresului şi civilizaţiei. Investirea tovarăşului Nicolae Ceauşescu, secretarul general al partidului, la 28 martie 1974, în înalta funcţie de preşedinte al Republicii, s-a constituit într-o puternică expresie a înaltei recunoştinţe şi dragostei nemărginite pe care întreaga naţiune le nutreşte faţă de marele ei fiu, a încrederii unanime în capacitatea sa de a călăuzi poporul român pe drumul de măreţe împliniri socialiste, de a înălţa pe pămîn-

(Continuare în pag. a II-a)

Slăvind ai ţării ani de libertate

Un cîntec se înalţă peste zare
Purtînd adînc temei înnoitor ;
Vibrează-n el profund mîndria ţării
Pentru prezentul ei înălţător.

Slăvind ai ţării ani de libertate,
De muncă, de izbîndă, de progres,
Înnobilaţi de-o nouă strălucire
De cel ce-n fruntea ţării l-am ales

Cu El urcăm noi trepte de lumină
Spre comunism, spre falnic viitor,
Şi creştem aripi patriei iubite
Sub roşii flamuri şi sub tricolor.

El a-nălţat a ţării demnitate,
Destinul ei să fie împlinit.
E Ceauşescu primul preşedinte,
Al patriei Erou nebiruit.

VIOREL COZMA

Impresionante mărturii bucureştene ale măreţiei EPOCII NICOLAE CEAUŞESCU

— În paginile IV—V —

ÎNALT OMAGIU, PROFUNDĂ RECUNOŞTINŢĂ EROULUI ÎNTRE EROII NEAMULUI

Ilustru ctitor al democraţiei muncitoreşti revoluţionare

O sintagmă devenită lege morală a prezentului socialist românesc, sintetizînd experienţa de muncă şi luptă revoluţionară a unei întregi epoci, explicaţie limpede a saltului uriaş pe care România l-a înfăptuit pe drumul progresului şi civilizaţiei. Cu oamenii, pentru oameni, temelie a crezului politic, patriotic al bărbatului care, în fruntea partidului şi a ţării, a mobilizat şi unit energiile unei naţiuni întregi sub semnul construcţiei permanente, al devenirii multilaterale a patriei.

Edificînd un sistem complex, eficient şi dinamic al democraţiei muncitoreşti revoluţionare, preşedintele Nicolae Ceauşescu a statuat dreptul fiecărui om al patriei de a participa concret şi creator la elaborarea tuturor deciziilor care privesc viaţa şi munca noastră şi, în acelaşi timp, datoria comunistă de a e-

NICOLAE DAN FRUNTELATĂ

(Continuare în pag. a II-a)

Strateg genial al transformării ştiinţei în forţa motrice a dezvoltării intensive

În dinamica vie a procesului revoluţionar, de anvergură istorică, ce se desfăşoară pe pămîntul României, cercetării ştiinţifice şi ingineriei tehnologice naţionale le-au fost conferite, pe baza strategiei novatoare, profund revoluţionare a tovarăşului Nicolae Ceauşescu, atribute de fundamentală însemnătate în dezvoltarea generală a societăţii noastre. Încă de la Congresul al IX-lea al partidului — moment de importanţă istorică pentru destinele României moderne — tovarăşul Nicolae Ceauşescu a subliniat rolul decisiv al ştiinţei, definită ca factor determinant în dezvoltarea societăţii, elaborînd un program amplu şi complex de implicare a creaţiei ştiinţifice şi tehnologice româneşti în dezvoltarea multilaterală a pa-

LIDIA NICULIŢĂ,
cercetător ştiinţific principal la Institutul de cercetare ştiinţifică şi inginerie tehnologică pentru mecanică fină şi scule.

(Continuare în pag. a II-a)

Promotor strălucit al afirmării capacităţii creatoare a oamenilor muncii

Marile împliniri ale poporului nostru în edificarea noii orînduiri probează, cu puterea de netăgăduit a faptelor, justeţea orientărilor strategice privitoare la dezvoltarea economico-socială a patriei, elaborate şi fundamentate ştiinţific de tovarăşul Nicolae Ceauşescu, întîiul preşedinte al Republicii, cel mai iubit fiu al naţiunii, ctitorul României socialiste moderne.

Puternica dezvoltare a industriei, a tuturor sectoarelor de activitate a determinat mutaţii profunde în structura economiei naţionale, de natură să determine trecerea la o nouă etapă, în care se afirmă cu tot mai multă putere factorii calitativi, intensivi ai creşterii economice. Această nouă etapă, defi-

NICOLAE IANA,
maistru, secţia turnătoria de oţel – Întreprinderea de maşini grele

(Continuare în pag. a II-a)

ÎNALT OMAGIU, PROFUNDĂ RECUNOŞTINŢĂ EROULUI ÎNTRE EROII NEAMULUI

Strateg genial al transformării ştiinţei în forţa motrice a dezvoltării intensive

(Urmare din pag. 1)

triei. „Ştiinţa, care stă la baza construcţiei socialismului — sublinia secretarul general al partidului în Raportul la forumul comuniştilor români din vara anului 1965 — trebuie să-şi aducă o contribuţie tot mai activă la întărirea forţei economice a patriei, la dezvoltarea întregii societăţi".

Sub coordonarea şi îndrumarea de înaltă competenţă a tovarăşei academician doctor inginer Elena Ceauşescu, om politic şi savant de largă recunoaştere internaţională, cercetarea ştiinţifică românească şi-a amplificat permanent contribuţia la dezvoltarea industriei şi agriculturii, a tuturor sectoarelor de activitate, la promovarea largă a progresului tehnic, a celor mai noi cuceriri ale revoluţiei ştiinţifico-tehnice contemporane.

Constituie un adevăr istoric faptul că memorabilul forum al comuniştilor români din vara anului 1965 a rodat, prin vocea autorizată a marelui ctitor de ţară nouă, tovarăşul Nicolae Ceauşescu, încrederea în capacitatea oamenilor de ştiinţă români de a aborda şi soluţiona, în chip original, cele mai complexe probleme ştiinţifice şi tehnice, ne-a eliberat gîndirea de şabloane şi prejudecăţi, ne-a descătuşat energiile creatoare, ne-a insuflat convingerea că stă în puterea noastră să facem mereu mai bogată şi mai înfloritoare patria prin munca unită a tuturor fiilor ei; o strălucită demonstraţie de gîndire politică vizionară, de cutezanţă revoluţionară, de înalt patriotism! Iată ce înseamnă pentru fiecare cetăţean al acestei ţări tovarăşul Nicolae Ceauşescu, cel care prin voinţa întregului popor a fost ales, în urmă cu 15 ani, primul preşedinte al României. În contextul definirii unor repere concrete de dezvoltare social-economică subordonate obiectivului central al socialismului şi comunismului — creşterea continuă a nivelului de civilizaţie materială şi spirituală a întregului popor — au fost elaborate pentru frontul cercetării ştiinţifice obiective precise, în concordanţă cu exigenţele fiecărei etape, stabilindu-se responsabilităţile noi ce revin instituţiilor de cercetare ştiinţifică şi inginerie tehnologică.

Îmi desfăşor activitatea într-un institut, el însuşi reprezentativ pentru noul destin al cercetării ştiinţifice româneşti, chemat să abordeze probleme de cea mai înaltă complexitate, să-şi asume sarcina de a contribui la introducerea cît mai rapidă a tehnicii de vîrf în toate ramurile economiei naţionale.

Îndemnurile şi chemările calde, generoase pe care ni le-a adresat în atîtea rînduri marele conducător de partid şi ţară, nouă, celor ce lucrăm în frontul ştiinţei şi culturii, orientările şi indicaţiile programatice constituie cuprinzătoare direcţii de acţiune, domenii pe care trebuie să le investigăm cu stăruinţă şi inventivitate creatoare, în spirit revoluţionar.

Cu înalta mîndrie patriotică de a fi contemporanii celei mai fertile epoci din multimilenara existenţă a poporului român, cu conştiinţa datoriei de a fi permanent la nivelul marilor comandamente ale prezentului socialist, adresîndu-i cele mai adînci simţăminte de gratitudine, de stimă şi preţuire ilustrului bărbat de stat, preşedintelui Republicii, tovarăşul Nicolae Ceauşescu, ne angajăm să muncim fără preget pentru a da viaţă cutezătoarelor programe de creştere economico-socială a ţării, pentru a spori tot mai puternic aportul cercetării ştiinţifice şi tehnologice la înfăptuirea obiectivelor dezvoltării economice intensive, a hotărîrilor istorice ale Congresului al XIII-lea şi Conferinţei Naţionale ale partidului.

Întîiul Preşedinte

Trec ani, trec zile-n nesfîrşit şuvoi,
Dar totdeauna noi vom ţine minte
Cum am ales, Erou între eroi,
Acestei ţări întîiul Preşedinte.

La fel ca Mircea, Ştefan sau Mihai,
Ca ei şi gospodar, dar şi viteaz,
Ca Iancu dîrz pe strămoşescul plai —
Poporul strîns unit e-n juru-i azi.

Ca arhitect pe-ntregul ţării-ntins,
Oraşe ctitoreşte şi destine;
Şi patria, cu El, în toate-a-nvins.
Drept zestrea noastră în viitorime

O nouă geografie-a conturat;
De-aceea toţi din patrie-l cinstesc cu
Încredere pe marele Bărbat
Şi ctitor Nicolae Ceauşescu.

NICULAE STOIAN

Promotor strălucit al afirmării capacităţii creatoare a oamenilor muncii

(Urmare din pag. 1)

nită cu strălucire de preşedintele Republicii, tovarăşul Nicolae Ceauşescu, ca fiind aceea de perfecţionare a organizării şi de modernizare a producţiei, implică pentru noi toţi concentrarea eforturilor de gîndire, de creaţie şi de acţiune pentru a asigura trecerea la o nouă calitate, realizarea unor produse de înalt nivel, cu parametri tehnico-funcţionali ridicaţi, competitive pe plan mondial.

Modernizarea este concepută de secretarul general al partidului ca un proces complex, menit să determine, pe baza valorificării puternicului potenţial tehnic şi de creativitate, creşterea substanţială a productivităţii muncii, ridicarea calităţii producţiei, a eficienţei economice a întregii activităţi. Întreprinderea de maşini grele în care lucrez este o ctitorie reprezentativă între marile ctitorii ale acestei epoci de înflorire fără egal a României, Epoca Nicolae Ceauşescu.

Iubitul nostru conducător a fost prezent în repetate rînduri în mijlocul oamenilor muncii de la I.M.G.B. De fiecare dată, orientările şi indicaţiile formulate, la faţa locului, s-au constituit în ample şi cuprinzătoare programe de acţiune pentru organizaţia de partid, pentru consiliul oamenilor muncii, pentru întregul personal muncitor. Recent, secretarul general al partidului a făcut, din nou, o vizită de lucru în întreprinderea noastră, prilej cu care au fost analizate pe larg rezultatele obţinute prin modernizarea fluxurilor tehnologice la oţelăria electrică, a utilajelor din dotare, stabilindu-se măsurile necesare pentru a încheia lucrările de modernizare la cuptorul electric nr. 3, pentru a asigura producerea de oţeluri cu puritate ridicată.

Sarcinile stabilite cu acest prilej de secretarul general al partidului reprezintă, acum, obiectivul central al întregii noastre activităţi. Pentru îndeplinirea lor exemplară am adoptat un ansamblu de măsuri în vederea îmbunătăţirii tehnologiilor de elaborare şi formare, pentru a asigura un coeficient de scoatere a metalului cît mai ridicat. Pornind de la exigenţele deosebite impuse de necesitatea de a realiza pentru economia naţională utilajele necesare înfăptuirii programului energetic, a obiectivelor de dezvoltare a ţării, sîntem puternic preocupaţi de a conferi procesului de modernizare noi dimensiuni şi ritmuri tot mai înalte.

Aşa cum a subliniat în repetate rînduri preşedintele Republicii, tovarăşul Nicolae Ceauşescu, modernizarea implică mutaţii radicale în conştiinţa oamenilor, în mentalitatea proprietarilor, producătorilor şi beneficiarilor a tot ceea ce se înfăptuieşte astăzi în România socialistă. Iată de ce, am hotărît să intensificăm activitatea politico-organizatorică pentru a face ca fiecare om al muncii să înţeleagă necesitatea de a valorifica, în cel mai înalt grad, potenţialul de creativitate, baza tehnico-materială de care dispunem.

Avînd în faţă exemplul minunat de viaţă şi luptă revoluţionară al marelui bărbat de stat care conduce patria şi partidul, sîntem hotăriţi să facem în aşa fel încît să întîmpinăm marile evenimente ale acestui an — aniversarea a 45 de ani de la actul revoluţionar din august 1944 şi cel de-al XIV-lea Congres al partidului — cu cele mai bune rezultate din istoria uzinei noastre. Acesta este angajamentul nostru muncitoresc, aceasta este felul în care îl omagiem pe secretarul general al partidului, preşedintele Republicii, cel care chezăşuieşte înaintarea viguroasă a patriei spre culmile luminoase ale civilizaţiei socialiste şi comuniste.

Ilustru ctitor al democraţiei muncitoreşti revoluţionare

(Urmare din pag. 1)

xercita acest drept cu înaltă răspundere, cu spirit de dăruire şi angajare revoluţionară, întru mereu mai binele patriei.

Cu oameni, cu aceia care au construit marile platforme ale modernei industrii româneşti, noile oraşe, au pus bazele unei agriculturi puternice, au transformat ştiinţa într-o esenţială forţă a dezvoltării, cu aceia care făuresc valorile contemporane ale culturii şi artei. O democraţie a participării prin faptă şi conştiinţă, evidenţiată la toate nivelurile vieţii sociale — iată unul dintre supremele adevăruri ale epocii pe care o trăim, ale epocii pe care o numim, semn de mîndrie şi deplină recunoaştere, Epoca Nicolae Ceauşescu. Adevăr prin care se legitimează deopotrivă realizările de pînă astăzi, cît şi certitudinea viitorului. În anul celei de-a 45-a aniversări a actului istoric de la 23 August 1944, al celui de-al XIV-lea Congres al partidului, sub arcul de boltă al acestei primăveri, ce readuce viu în memorie jurămîntul pe care primul preşedinte al României, tovarăşul Nicolae Ceauşescu, îl făcea în faţa patriei şi a întregii noastre istorii, privim tot ce s-a înfăptuit, tot ce se înfăptuieşte cu sentimentul izbînzii depline. Pentru că fiecare împlinire poartă însemnul acestei permanenţe devenite principiu vital al construcţiei româneşti. Cu oamenii, pentru oameni!

Opţiunea istorică a întregului popor

(Urmare din pag. 1)

tul strămoşesc al patriei columna nepieritoare a socialismului biruitor, a comunismului.

Promotor hotărît al noului, al cutezătoarelor deschideri teoretice şi practice originale, întemeind întreaga strategie de dezvoltare multilaterală a societăţii româneşti pe aplicarea creatoare a legităţilor generale ale teoriei revoluţionare, ale materialismului dialectic şi istoric la realităţile şi cerinţele concrete, preşedintele ţării, tovarăşul Nicolae Ceauşescu, a avut şi are o contribuţie determinantă la elaborarea şi transpunerea neabătută în viaţă a politicii interne şi externe a partidului şi statului, a grandioaselor programe de dezvoltare economico-socială a patriei, care poartă pecetea inconfundabilă a gîndirii şi acţiunii sale revoluţionare, imprimînd ritmuri fără egal procesului de făurire a unei puternice şi moderne baze tehnico-materiale, de racordare a tuturor sectoarelor de activitate la pulsul înnoitor al creaţiei istorice, de împunătoare eflorescenţă a învăţămîntului, ştiinţei şi culturii.

În întreg acest proces revoluţionar, pe baza concepţiei de inestimabilă valoare principială şi practică a tovarăşului Nicolae Ceauşescu, cercetării ştiinţifice şi ingineriei tehnologice româneşti le-au fost conferite sarcini de cea mai mare însemnătate, învăţămîntul, ştiinţa şi cultura, domenii coordonate cu înaltă competenţă de tovarăşa academician doctor inginer Elena Ceauşescu, prim viceprim-ministru al guvernului, preşedintele Consiliului Naţional al Ştiinţei şi Învăţămîntului, eminent om politic şi savant de largă reputaţie mondială, aducîndu-şi o contribuţie decisivă la înfăptuirea obiectivelor strategice ale înaintării spre cele mai înalte culmi ale civilizaţiei socialiste şi comuniste.

Promotor al concepţiei novatoare privind înfăptuirea socialismului cu poporul şi pentru popor, tovarăşul Nicolae Ceauşescu este iniţiatorul şi promotorul sistemului democraţiei muncitoreşti revoluţionare, unic în felul său, care asigură participarea largă a clasei muncitoare, a ţărănimii şi intelectualităţii, a întregului popor la elaborarea, adoptarea şi înfăptuirea hotărîrilor, la conducerea tuturor sectoarelor de activitate, a întregii societăţi.

Pe baza analizei ştiinţifice a problemelor complexe ale organizării şi conducerii activităţii economico-sociale, secretarul general al partidului, preşedintele Republicii, a fundamentat şi elaborat principiile autoconducerii şi autogestiunii economico-financiare, care asigură valorificarea, în condiţii de eficienţă superioară, a mijloacelor materiale ale societăţii, creşterea participării oamenilor muncii la întărirea forţei economice a ţării.

Pe fondul dezvoltării generale, viguroase a societăţii noastre socialiste, în acord cu mutaţiile structurale ce caracterizează evoluţia României în ultimele două decenii, Bucureştiul, inima veşnic tînără a ţării, a cunoscut prefaceri fără precedent. Vizitele întreprinse în Capitală de tovarăşul Nicolae Ceauşescu şi tovarăşa Elena Ceauşescu, orientările şi indicaţiile de largă perspectivă formulate în întîlnirile cu colective de oameni ai muncii, cu specialiştii, cu constructorii măreţelor edificii ce conferă Capitalei de azi demnitatea luminosului timp socialist, îndrumarea permanentă a organizaţiei municipale de partid reprezintă temelia devenirii tot mai mîndre a noului Bucureşti, ca o mare şi modernă metropolă socialistă, în care pulsează cu tărie dinamismul revoluţionar al patosului constructiv, vocaţia pasiunii de a dura opere ce vor vorbi generaţiilor viitoare despre eroismul şi cutezanţa făuritorilor acestei glorioase epopei. Secretarul general al partidului, preşedintele Republicii, este ctitorul noului Bucureşti.

Oamenii muncii din Capitală, asemenea tuturor fiilor patriei, poartă în inimile lor cele mai vii sentimente de admiraţie, de stimă şi preţuire, de înaltă mîndrie patriotică pentru marele prestigiu de care se bucură astăzi în lume România socialistă, preşedintele ţării, tovarăşul Nicolae Ceauşescu, proeminentă personalitate a vieţii politice mondiale, promotor a numeroase iniţiative, propuneri şi demersuri pentru înfăptuirea dezarmării şi înlăturarea primejdiei nucleare, pentru soluţionarea pe cale paşnică, prin tratative, a tuturor problemelor litigioase, pentru lichidarea subdezvoltării şi instaurarea unei noi ordini economice, pentru înfăptuirea aspiraţiilor de pace şi progres ale întregii umanităţi, care au impus în conştiinţa contemporaneităţii exemplul înălţător al unui eminent om de stat, dedicat cu întreaga sa fiinţă luptei pentru soluţionarea marilor probleme ale veacului, ale viitorului întregii omeniri.

În această zi în care se împlinesc 15 ani de la alegerea tovarăşului Nicolae Ceauşescu, prin opţiunea şi voinţa unanimă a întregii naţiuni, în funcţia de stat supremă, de preşedinte al Republicii Socialiste România, oamenii muncii din Capitală îşi exprimă împreună cu întregul popor, cele mai alese gînduri şi simţăminte de gratitudine şi fierbinte recunoştinţă faţă de Eroul şi revoluţionarul temerar care şi-a dedicat toată viaţa, toată energia şi capacitatea creatoare slujirii cu credinţă a ţării şi a naţiunii, a năzuinţelor ei de progres şi bunăstare, o dată cu angajamentul solemn de a urma neabătut orientările şi chemările celui ce este simbolul celor mai înalte aspiraţii ale noastre, socialiste, de a munci cu abnegaţie şi dăruire pentru a-şi spori neîncetat contribuţia la înflorirea şi propăşirea scumpei noastre patrii, Republica Socialistă România.

CU POPORUL, PENTRU POPOR, PENTRU PROPĂŞIREA PATRIEI INDEPENDENTE, LIBERE ŞI SUVERANE

În întreaga noastră activitate am pornit de la teza ştiinţifică a construirii socialismului cu poporul şi pentru popor, de la faptul că tot ceea ce realizăm în societatea noastră trebuie să se realizeze cu oamenii, pentru oameni, să asigure ridicarea continuă a gradului de civilizaţie, a bunăstării materiale şi spirituale a întregului popor.

NICOLAE CEAUŞESCU

Oricine străbate astăzi marile şi impunătoarele platforme industriale ale Capitalei are posibilitatea de a cunoaşte colectivele muncitoreşti ce dau viaţă cutezătoarelor programe de dezvoltare a societăţii noastre socialiste, constată angajarea fermă a tuturor oamenilor muncii în realizarea exemplară a sarcinilor de plan, în sporirea continuă a nivelului calitativ al producţiei, al întregii activităţi. Efortul general de autodepăşire, de valorificare superioară a tuturor resurselor, de relieiare a capacităţii creatoare, a energiilor întregului personal muncitor se reflectă în noi şi însufleţitoare fapte de muncă. Pretutindeni, dominanta activităţii o constituie ambiţia de a realiza mereu mai mult, mereu mai bine, de a răspunde prin realizări superioare generoaselor chemări şi îndemnuri ale secretarului general al partidului, preşedintele Republicii, tovarăşul Nicolae Ceauşescu. Sub semnul acestor imperative se desfăşoară în toate unităţile economiei bucureştene o activitate susţinută pentru ca acest an, anul aniversării a patru decenii şi jumătate de la victoria revoluţiei de eliberare socială şi naţională, antifascistă şi antiimperialistă, anul Congresului al XIV-lea al Partidului Comunist Român să se înscrie ca o etapă hotărîtoare în înfăptuirea marilor obiective de dezvoltare multilaterală a societăţii noastre socialiste, de înaintare a patriei spre culmile luminoase ale civilizaţiei socialiste şi comuniste.

O nouă calitate a muncii

Ne aflăm la Întreprinderea „Electroaparataj", una dintre unităţile reprezentative ale industriei bucureştene, care şi-a stabilit în ultimii ani obiective îndrăzneţe, un amplu program pentru ridicarea calităţii produselor pe care le realizează. Prin eforturile miilor de oameni ai muncii de aici marca fabricii s-a consolidat continuu, şi-a întărit prestigiul în rîndurile beneficiarilor din ţară şi de peste hotare.

— La temelia succeselor noastre se află minunatul cadru democratic care asigură valorificarea superioară a gîndirii, voinţei şi acţiunii colective, afirmarea capacităţii fiecăruia dintre noi de a contribui la soluţionarea oricăror probleme, oricît de complexe — subliniia maistrul principal *Anghel Tudor* din secţia de montaj a acestei întreprinderi ce produce astăzi la nivelul cel mai înalt al tehnicii mondiale. Datorăm acest cadru de acţiune preşedintelui ţării noastre, tovarăşul Nicolae Ceauşescu, care de fiecare dată cînd se întîlneşte cu noi, oamenii muncii — o constantă semnificativă în practica activităţii secretarului general al partidului, preşedintele Republicii, de conducere ştiinţifică cu poporul şi pentru popor, a întregii vieţi economico-sociale — subliniază necesitatea ca în calitatea noastră de proprietari, producători şi beneficiari să dezbatem aprofundat, să analizăm cu toată temeinicia problemele cu care ne confruntăm pentru a găsi pe această cale cele mai bune soluţii, pentru a da, prin urmare, rezolvările optime în fiecare caz. Urmînd aceste orientări principiale, indicaţiile de inestimabilă valoare formulate de conducătorul iubit al partidului şi statului nostru cu prilejul vizitelor de lucru întreprinse aici, la „Electroaparataj", am stabilit programe de largă perspectivă pentru dezvoltarea producţiei şi modernizarea întregii activităţi. Putem spune, pe baza experienţei pe care am dobîndit-o, că temelia succeselor în dezvoltarea generală a producţiei o reprezintă funcţionarea în cele mai bune condiţii a tuturor mecanismelor democraţiei noastre muncitoreşti revoluţionare, care asigură cadrul eficient pentru îndeplinirea exemplară a tot ceea ce ne-am propus să realizăm. Am luat un start bun în acest an, obţinînd pînă în prezent o producţie marfă suplimentară în valoare de circa 6 milioane lei, depăşind planul la export cu aproximativ 9 milioane lei, precum şi prevederile de creştere a productivităţii muncii cu 3 la sută. Am analizat în organismele de conducere colectivă de la nivelul întreprinderii, din secţii şi ateliere, stadiul realizărilor noastre şi am ajuns la concluzia că avem încă importante rezerve pe care trebuie să le valorificăm mai bine. Pentru că dorim ca în acest an cînd aniversăm 45 de ani de la actul istoric din August 1944 şi va avea loc Congresul al XIV-lea al partidului să realizăm cele mai mari producţii de pînă acum.

...Întreprinderea „Timpuri Noi" este una dintre unităţile care şi-a conturat un profil modern de producţie în anii care au trecut de la Congresul al IX-lea al partidului, răstimp în care s-au produs mutaţii radicale în structura economiei româneşti, în dezvoltarea economiei naţionale, în afirmarea unui nou profil creaţiei tehnice româneşti.

— Ne orientăm activitatea în această perioadă — sublinia maistrul *Petre Geageac* de la secţia montaj a întreprinderii — în direcţia consolidării rezultatelor obţinute pînă în prezent, materializate între altele în depăşirea cu aproximativ 4 la sută a prevederilor planului de export, pentru a asigura îndeplinirea integrală a planului pe acest an şi pe întregul cincinal. Precizez în acest context că, pe baza pregătirii temeinice a fabricaţiei la nivelul primului trimestru, am reuşit să onorăm atît obiectivele planificate, cît şi comenzile suplimentare, să adaptăm operativ fluxurile de producţie la solicitările beneficiarilor. Astfel, în această lună am finalizat un lot de 35 de compresoare modernizate la cererea expresă a unui partener tradiţional de peste hotare. În prezent, finalizăm 8 motoare D 120 CP şi 20 de compresoare 2 HV 2, urmînd ca pînă la finele lunii să executăm toate loturile de motoare şi compresoare înscrise în graficele de livrări ale primei decade din aprilie. Aş dori să subliniez că baza acestor realizări o reprezintă gîndirea şi acţiunea colectivă, faptul că de fiecare dată ne sfătuim asupra celor mai bune căi de urmat, asupra soluţiilor optime ce trebuie adoptate într-o situaţie sau alta. Sînt lucruri asupra cărora ne-a atras atenţia tovarăşul Nicolae Ceauşescu, de fiecare dată cînd ne-a vizitat întreprinderea. De fapt, acest mod revoluţionar de acţiune reprezintă făurirea în practică a conceptului de a conduce cu oamenii, pentru oameni, în folosul întregii naţiuni.

Spirit novator, revoluţionar în întreaga activitate

... La intrarea Întreprinderii de utilaj chimic „Griviţa Roşie" străjuiesc emblematicele însemne ale hărniciei şi abnegaţiei muncitoreşti. Distinsă de patru ori consecutiv cu înaltul titlu de „Erou al Muncii Socialiste", această puternică citadelă a industriei româneşti îşi deschide permanent porţile către progresul tehnic impetuos, către cele mai noi cuceriri ale revoluţiei ştiinţifico-tehnice contemporane.

— Numeroasele vizite de lucru ale stimatului şi iubitului nostru conducător, preşedintele Republicii, tovarăşul Nicolae Ceauşescu, în întreprinderea noastră, dialogurile purtate cu noi, cu oamenii, în secţii, în ateliere, au reprezentat adevărate trepte în amplul proces de perfecţionare şi modernizare a întregii activităţi. Orientările formulate cu aceste prilejuri — ne spunea *Gheorghe Dragomir*, secretarul comitetului de partid — au decis realizările pe care le putem raporta astăzi. Practic, întregul program de organizare ştiinţifică şi modernizare a producţiei este rodul aplicării indicaţiilor date aici, la faţa locului de preşedintele ţării.

Efectele acestei acţiuni, ale mutaţiilor calitative produse în gîndirea şi acţiunea noastră de orientările formulate de tovarăşul Nicolae Ceauşescu se regăsesc în rezultatele fiecărei zile de muncă şi mai cu seamă în creşterea substanţială a calităţii şi competitivităţii produselor noastre. Pe această bază, în cursul celui de al treilea an al actualului cincinal, I.U.C. „Griviţa Roşie" a livrat beneficiarilor de peste hotare — ţări cu îndelungată tradiţie industrială — produse în valoare de 95 de milioane de lei, peste prevederile planificate. Angajamentul nostru în acest an jubiliar este ca, urmînd neabătut sarcinile trasate de tovarăşul Nicolae Ceauşescu, să ne onorăm înaltele titluri de „Erou al Muncii Socialiste" cu realizări pe măsura exigenţelor sporite ale acestui timp istoric, a marilor posibilităţi tehnico-materiale şi umane de care dispunem.

Aceste angajamente se întemeiază pe faptul că întreaga noastră activitate îşi are resorturile creative în spiritul novator, revoluţionar ce guvernează viaţa economico-socială a patriei în epoca istorică pe care, cu legitimă mîndrie patriotică, întreaga naţiune o numeşte Epoca Nicolae Ceauşescu.

O nouă calitate a vieţii

Pe tînărul inginer constructor *Cristian Lavric* din cadrul brigăzii Poduri a A.C.C.F. Bucureşti l-am întîlnit în vecinătatea pasajului rutier Lujerului, de astă dată participînd împreună cu tovarăşi de muncă din brigadă la lucrările unor noi blocuri de locuinţe ce se ridică în zonă. Spunem „de astă dată" deoarece, nu cu multă vreme în urmă, a fost participant, tot aici, la construcţia pasajului rutier, iar recent la cea a tunelului feroviar între Întreprinderea Semănătoarea şi Gara Cotroceni, între timp mai semnînd şi la construcţia podului Chitila. Lă început de drum în meserie, acest tînăr specialist posedă, cum vedem, într-un răstimp foarte scurt, datele implicării în realizarea unor obiective de referinţă pentru dezvoltarea edilitar-urbanistică a Capitalei. „Este deosebit de important — subliniază interlocutorul — pentru un constructor, ca de altfel pentru orice specialist, să i se ofere şansa de a se afirma profesional încă de la începuturile meseriei, să participe la realizarea unor ample obiective ce vor rămîne înscrise peste timp în glorioasa cronică a acestor ani eroici. Este şansa generaţiei noastre, cei formaţi şi crescuţi în anii Epocii Nicolae Ceauşescu, de a beneficia de un cîmp larg de manifestare a priceperii profesionale, de a ne pune „la lucru" tinereţea şi spiritul de iniţiativă, de a ne forma ca oameni adevăraţi, participînd printr-un efort constant şi responsabil la lucrările de pe marile şantiere. Mulţi tineri au fost şi sînt angrenaţi în opera constructivă a metroului, alţii continuă regularizarea şi amenajarea, în vederea navigabilităţii Dîmboviţei spre întîlnirea cu Argeşul, Dunărea şi Marea, noi, cei de aici, lucrăm acum la construcţia de locuinţe. Este un ritm deosebit de alert al devenirii şi el cere un efort pe măsură — dar ştim că tot ceea ce facem şi ni se cere să facem este destinat oamenilor, creşterii gradului lor de confort şi civilizaţie. Cu poporul, pentru popor — iată linia strategică strălucită imprimată de preşedintele ţării, secretarul general al partidului, tovarăşul Nicolae Ceauşescu. Omagiem, la acest ceas aniversar, pe conducătorul nostru devenit a patriei, prin toate măreţele împliniri ale Bucureştiului şi întregii ţări, pe care, prin gîndirea-i vizionară le-a pus în operă, îl omagiem prin faptele noastre de muncă şi ne exprimăm gratitudinea pentru şansa pe care a oferit-o tinereţii, participanţilor de pe marile şantiere, de a lăsa în urmă minunate şi durabile lucrări pentru generaţiile de azi şi cele de mîine".

Procesul de dezvoltare generală a societăţii noastre îşi află semnificative reflectări şi în schimbările profunde pe care le cunosc — din iniţiativa şi pe baza concepţiei novatoare a tovarăşului Nicolae Ceauşescu — aşezările rurale ale patriei, înscrise într-o amplă operă de sistematizare şi modernizare, de racordare la cerinţele civilizaţiei socialiste. Comuna Bragadiru din Sectorul agricol Ilfov reprezintă în acest sens un argument convingător.

— Cele peste 1300 de apartamente construite în comuna noastră — ne spunea *Alexandrina Oprea*, şefă de echipă în sectorul legumicol al C.A.P. din localitate — la care se vor adăuga încă 500 în acest an, alături de celelalte dotări edilitare, vor face din comuna noastră o aşezare modernă, o adevărată mîndrie a locuitorilor săi. Tovarăşul Nicolae Ceauşescu ne-a vizitat comuna în mai mule rînduri, ne-a îndemnat să ne unim eforturile pentru a o face mereu mai frumoasă, mai bogată, ne-a sfătuit cum să ne organizăm mai bine munca. Şi toate acestea au devenit, iată, o realitate, sînt în folosul nostru. Stimatul nostru preşedinte a indicat ca pînă la sfîrşitul lunii iunie să fie încheiate lucrările la centrul politico-administrativ al comunei, precum şi la centrul comunal de activitate cultural-artistică şi de creaţie tehnică „Cîntarea României". Localitatea noastră va deveni în viitor tot mai mîndră şi mai înfloritoare, asemenea întregii ţări, demonstrînd că un popor liber şi stăpîn pe destinele sale îşi poate împlini cele mai îndrăzneţe visuri, cele mai cutezătoare năzuinţe de bunăstare şi fericire.

Cu poporul pentru popor. O sintagmă simbol pentru dezvoltarea socialistă a patriei, un adevăr fundamental al luminosului timp socialist pe care îl trăim. O demonstraţie a faptului că în concepţia celui mai iubit fiu al naţiunii socialismul nu reprezintă o simplă strategie de accelerare a creşterii economice, ci un proces complex de vastă activitate creatoare al cărui ţel suprem îl reprezintă oamenii, bunăstarea şi fericirea lor.

S. MOŢIU, M. BĂRBULESCU, Gh. NICULIŢĂ, V. VOICULESCU

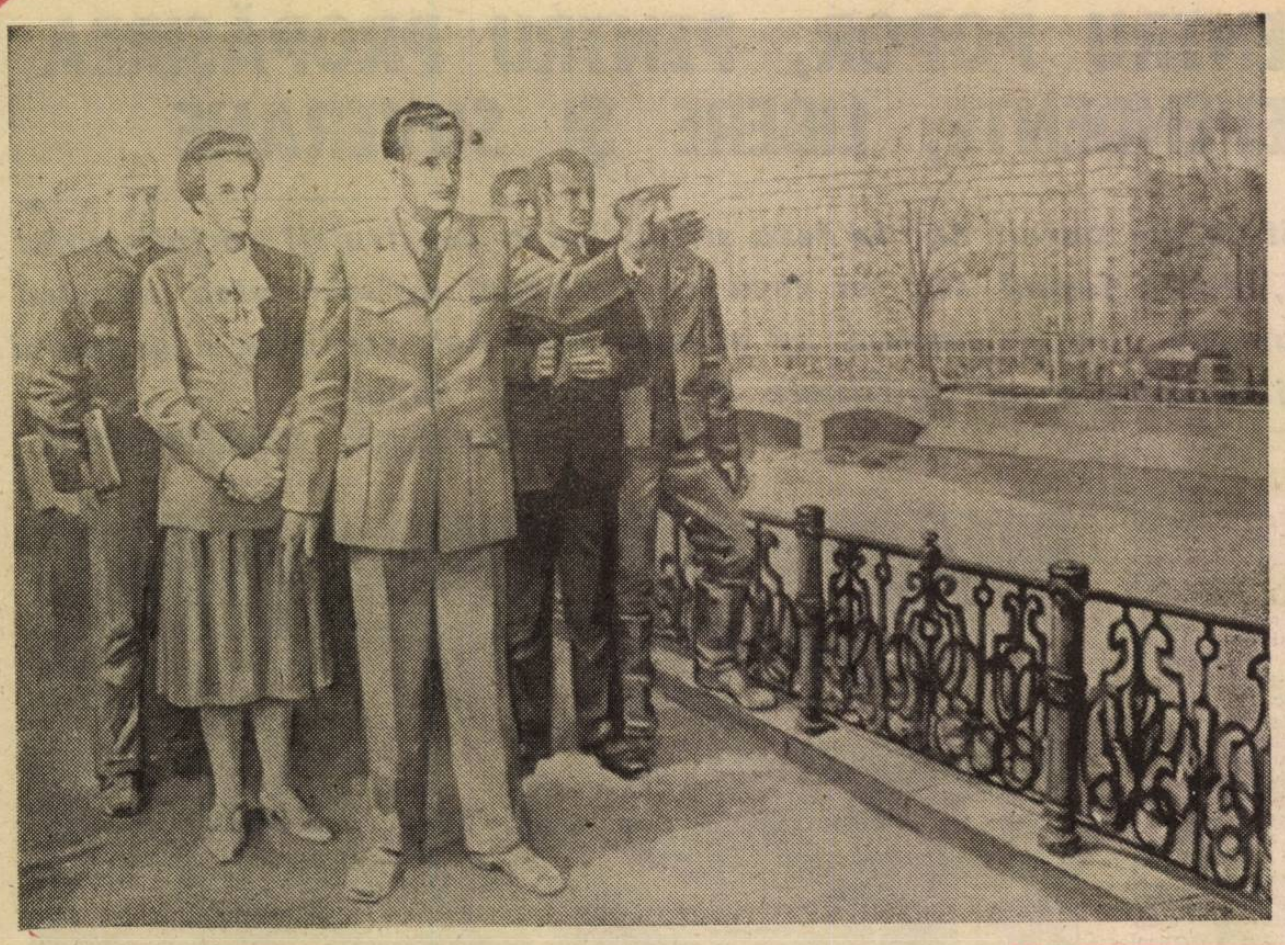

Simbol al ţării

Bucureşti — inima ţării, stea de pace în Carpaţi,
Vatră veche de istorii şi de fapte-nălţătoare,
Îţi sîntem în eră nouă ziditori neînfricaţi,
Capitală socialistă împlinindu-te sub soare.

Subterane magistrale, cartiere, parcuri, şcoli,
Mîndre fabrici, magazine îţi arată vrednicia;
Bucureşti, cetate-a muncii şi al omeniei sol,
Pulsul tău solar cutează să măsoare veşnicia.

Bucureşti, simbol al ţării şi-al fiinţei româneşti,
La-nălţarea ta veghează, zi de zi, conducătorul,
Ctitorul acestei epoci fără seamăn româneşti,
Îndrumînd spre comunism, strîns unit, întreg poporul.

RUSALIN MUREŞANU

Metropolă a muncii şi visării

Modernă Capitală, cetate însorită,
Te-nalţi sub cerul liber al patriei frumos,
Aşa cum eşti visată, aşa cum eşti clădită,
În epoca de aur, de-un ctitor glorios.

Metropolă a muncii, gîndirii şi visării,
Noi înşine, prin tine, mereu ne înălţăm ;
Mai rodnică ni-e fapta, mai clar seninul zării,
Pe-ntîiul preşedinte, ca unul, îl urmăm.

ION C. ŞTEFAN

Eroul naţiunii

Şi dacă grîul creşte din lutul strămoşesc
Şi-n jur lumina varsă petale de iubire,
E pentru că de pace azi toate ne vorbesc,
De muncă şi speranţă, de vis şi fericire.

Şi ne cinstim Eroul, chezaş al vrerii noastre,
Ce ne conduce ţara spre-o lume mult visată;
Spre comunism ni-e zarea strălimpede şi vastă
Şi ştim că-i calea dreaptă şi e adevărată.

JEANA PIVNICERU
profesoară la Şcoala nr. 117

Pe schelele luminii

Prin muncă se înalţă oraşul către mîine
Din visul nostru falnic, din fapta avîntată;
Şi ne miroase casa a rumenită pîine
Şi prunci avem în preajmă, cu larma lor curată.

Se-nalţă Bucureştiul pe schelele luminii
Şi noi, precum Cetatea, mereu ne-nălţăm;
Partidul e tăria, e forţa înălţimii,
Uniţi, pe Ceauşescu, prin vreme îl urmăm.

ILIE DRAGOMIR
Intreprinderea „Energoreparaţii"

Impresionan

EPOCI

Nicicînd, în istoria sa multiseculară, Bucureştiul, capitala României socialiste, nu a cunoscut o asemenea efervescenţă înnoitoare, transformări atît de radicale ale structurilor sale edilitare, cum sînt cele înregistrate în perioada inaugurată de Congresul al IX-lea al partidului, pe care, cu profund respect şi aleasă cinstire faţă de genialul ei ctitor, o numim Epoca Nicolae Ceauşescu'. S-au înălţat astfel, în mai puţin de un sfert de veac, 524 890 de apartamente, în toate zonele Capitalei. În acest răstimp în care întreaga ţară, sub conducerea înţeleaptă a preşedintelui ei, printr-o amplă mobilizare a forţelor creatoare, a înfăptuit cele mai îndrăzneţe proiecte constructive din multimilenara sa istorie, Bucureştiul — mereu întinerit — a dobîndit valenţele unui luminos simbol, impresionantele ctitorii ale acestor ani marcînd cu putere sensurile înalt umaniste ale noului destin al României : construim frumos şi temeinic pentru noi şi pentru viitorul nostru.

În ritmurile profund înnoitoare ale ţării, Bucureştiul şi-a sporit neîncetat forţa productivă şi zestrea urbanistică într-un proces de armonioasă remodelare a structurilor sale în consens cu rezolvarea optimă a cerinţelor complexe ale dezvoltării sale actuale şi în perspectivă. Aceste mutaţii fundamentale s-au produs într-o perioadă de ample prefaceri politice, sociale, culturale, sub directa îndrumare a partidului, a secretarului său general, tovarăşul Nicolae Ceauşescu, ctitorul de geniu al noii Românii socialiste. Acum, cînd noua geografie bucureşteană ne oferă, cu forţa argumentelor ei, impresionantele înfăptuiri ale vastului program de înălţare a Capitalei pe cele mai înalte cote ale urbanismului, marile izbînzi obţinute pe acest incandescent front al muncii ne relevă cu pregnanţă faptul că toate acestea le datorăm gîndirii novatoare, îndrăzneţe a preşedintelui ţării, prezent permanent în mijlocul arhitecţilor şi al constructorilor, spre a găsi împreună cu ei soluţii eficiente şi rapide de punere în operă.

Titan, Balta Albă, Berceni, Drumul Taberei, Aviaţiei, Crîngaşi — numele unor bine cunoscute cartiere, devenite adevărate „oraşe în marele oraş" — puncte de reper dernizării urbani patriei, care, cincinal îşi va îmbo tivă cu 150 000 ap acest uriaş efort subordonat ridicăr calităţii vieţii, b cirii oamenilor. *multe şantiere,* ne Ion Vasile, de la *pus «semnătura»*

Capit pe zi ce industri Bucureşt oglindeş realizări calea c

meroase blocuri, viaţiei, Titan şi a că mă număr pri tribuie direct l pitalei patriei cu menite să ducă p ria acestui timp Piaţa Victoriei, i ansamblu compu Este, poate, ma mai frumos. În fo bluri dau perso De aceea, secret partidului, pe car atîtea ori în mijl cerut, nu o dată, proiectanţilor, să ţie şi la rutină, în
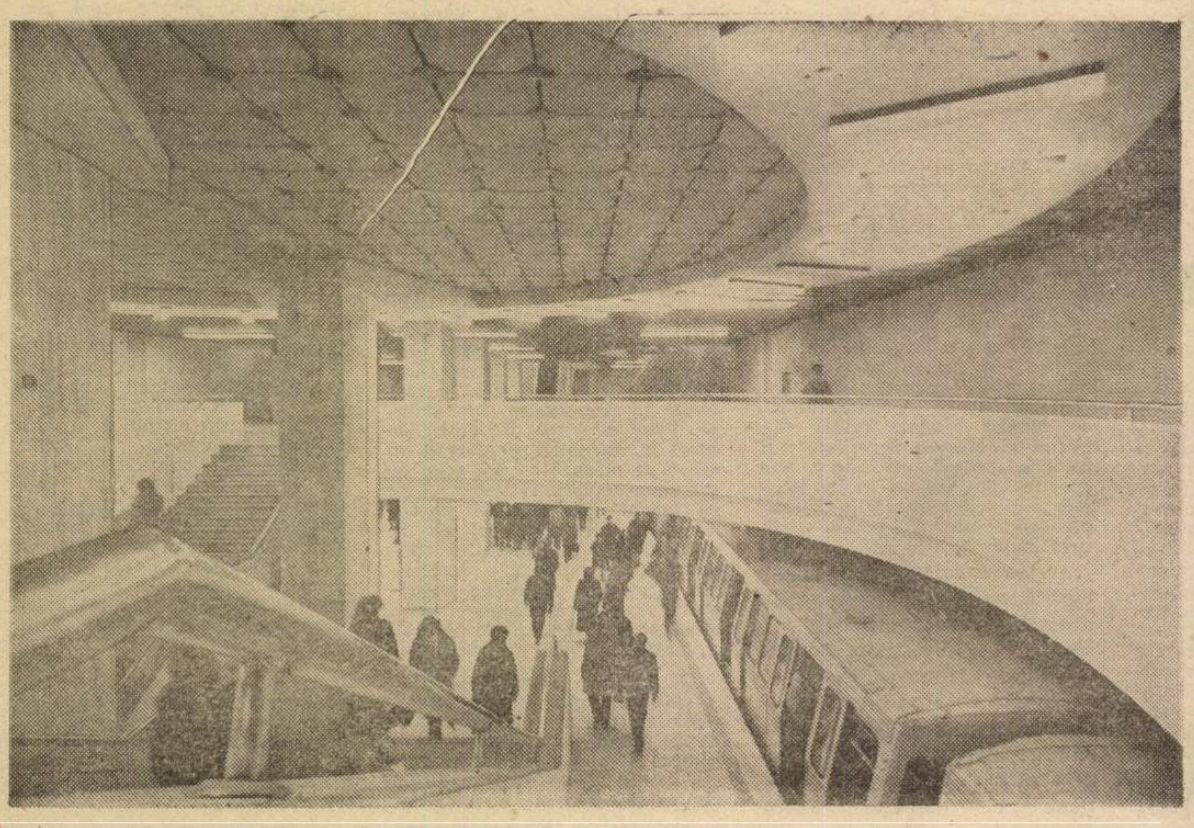
Valoarea de e ample remodelări dă în abordarea perspectiva unei